La rivolta dei tabaccai: «E noi chiudiamo...»

• TORINO — Tabaccherie chiuse all'ottanta per cento in città. I proprietari protestano per l'anticipata diffusione del provvedimento di aumento delle sigarette (che rincarano di 200 lire). Il che ha provocato come conseguenza la corsa all'accaparramento da parte dei clienti.

L'altro giorno un centinaio di tabaccai si sono riuniti in assemblea nella sede del Sindacato unitario aderente alla Confesercenti, in corso Re Umberto 30. La discussione è stata animata e, a tratti, polemica. Alla fine gli interessati hanno deciso di avvertire il prefetto e le autorità cittadine che le serrande dei loro negozi sarebbero rimaste abbassate.

Questa mattina quasi tutti hanno aderito all'iniziativa. Le poche tabaccherie aperte sono state prese d'assalto dai fumatori che in poche ore hanno esaurito le scorte.

Già da anno fa — sostiene l'associazione dei rivenditori di sigarette — le notizie anticipate di aumenti avevano provocato gravi problemi e una serie di disagi. La gente è corsa a comperare quante più stecche poteva, esaurendo in breve le scorte. E quando qualche tabaccaio rispondeva ai clienti di non avere più pacchetti da vendere si è sentito minacciare e accusare di aver "imboscato" le sigarette per guadagnare di più.

LUNEDI' 11 LUGLIO - ANNO 115 - NUMERO 188

Lunedì 11 Luglio 1983

STAMPA SERA

QUOTIDIANO D'INFORMAZIONI - TORINO, VIA MARENCO 32 - TEL. (011) 65.681 - CODICE DI AVVIAM. POSTALE 10126 - SPEDIZIONE IN ABBON. POSTALE (GRUPPO 1/70) - LIRE 500 (ARRETRATI IL DOPPIO)

Maturità al giro di boa

Via agli orali

• Servizi a pag. 2 e 3

Oggi il Consiglio dei ministri esamina il decreto di proroga

SFRATTI, SI DECIDE Slittano a fine anno?

La misura consentirà agli inquilini di prolungare di qualche mese la durata del contratto d'affitto

• ROMA — Il Consiglio dei ministri affronterà questa sera il problema degli sfratti: con tutta probabilità sarà varato un decreto-legge che prorogherà al 31 dicembre '83 il termine entro il quale gli inquilini colpiti da sfratti esecutivi possono chiedere un rinvio del provvedimento. Il decreto-legge non interesserà comunque tutto il Paese, ma soltanto i Comuni «caldi», e cioè le città con oltre 300 mila abitanti e i centri limitrofi.

Il ricorso allo strumento del decreto-legge si è reso necessario perché mancano ormai solo due settimane alla scadenza del termine del 25 luglio fissato in precedenza. L'intervento diretto del governo è poi indispensabile a causa dello scioglimento anticipato delle Camere che ha comportato un rinvio di alcuni mesi della riforma della legge sull'equo canone, messa a punto dal ministro Nicolazzi. La riforma si propone di modificare la disciplina in vigore dal luglio '78, andando incontro contemporaneamente alle richieste di inquilini e proprietari, nel senso di assicurare ai primi il cambio di alloggio e di facilitare i secondi nel rientrare in possesso dell'abitazione in caso di necessità.

La riforma dell'intero sistema, rinviata appunto per la crisi e le elezioni anticipate, dovrà essere affrontata quanto prima dalle nuove Camere alla ripresa dei lavori parlamentari. Il tempo a disposizione è limitato: la nuova disciplina dovrebbe essere varata entro la fine dell'anno. Ma le difficoltà sono tante e tali che non si esclude uno slittamento più ampio del termine del 25 luglio: non al 31 dicembre prossimo, ma addirittura al 30 giugno '84.

Nubifragio sul Piemonte Temporali e grandine Per fortuna, pochi danni

Molte cantine allagate, frutteti semidevastati

CHIVASSO. UN IPPOCASTANO ABBATTUTO DAL TEMPORALE

• TORINO — Il nubifragio di ieri ha distribuito danni e paura. Tra le zone maggiormente colpite il Torinese, il Canavese e il Cuneese, dove decine di alberi sono stati sradicati, strade allagate, vetri rotti, tegole smosse. Il finimondo è scoppiato pochi minuti dopo le 21 ed è proseguito fino a tarda notte. Nessun incidente grave.

Lo ha deciso la Commissione tributaria

NON VALE L'ACCERTAMENTO SE IL FISCO NON HA «MOTIVAZIONI SUFFICIENTI»

• Dovranno essere cancellati e ritenuti quindi nulli gli accertamenti del fisco che non hanno motivazioni «sufficienti». Lo ha deciso la Commissione tributaria centrale. Il «colpo di scena» è destinato a riflettersi su centinaia di migliaia di controversie tra contribuenti e fisco. Provocherà una perdita di parecchi miliardi per l'Erario. Infatti nella quasi totalità dei casi, gli accertamenti fiscali (soprattutto quelli sulla compravendita di case) non sono sufficientemente motivati, ma contengono per lo più un generico riferimento ai prezzi medi di mercato, redditività, consistenza e destinazione degli immobili. Una delle controversie esaminate riguardava un ricorso presentato da alcuni contribuenti veneti contro un avviso di accertamento notificato nel 1976 dall'Ufficio del Registro di Verona.

Il valore degli immobili venduti era stato accertato in ottantacinque milioni contro un valore di 65 indicato nell'atto notarile. L'aumento di 20 milioni era stato giustificato dall'Ufficio del Registro «dopo aver tenuto conto dei prezzi medi di mercato applicati con equa obiettività, nonché per i terreni della redditività e delle colture, mentre per i fabbricati della consistenza dei piani e vani, stato di manutenzione e ubicazione». Da questa notifica è partita la guerra di carta bollata che si conclude ora con la decisione della Commissione tributaria.

STAMPA SERA

CONCORSO
Panino è bello!

La migliore panineria è

.....

indirizzo .....

.....

Nome.....

Cognome .....

indirizzo.....

Città .....prov.....CAP .....
Aut. min. n. 4/244130

Heinz
57 varietà di salse

CINZANO

REGOLAMENTO

1. L'Editrice La Stampa indice, fra tutti i lettori del suo quotidiano Stampa Sera un concorso a premi denominato «Panino è bello!».
2. I partecipanti dovranno indicare sull'apposito tagliando, che sarà pubblicato da GIOVEDI' 9 GIUGNO a GIOVEDI' 28 LUGLIO, esclusa la domenica, su «Stampa Sera» (edizione tabloid) il nome della panineria che, a loro giudizio, fa i migliori panini.
3. Fra tutti i tagliandi pervenuti entro lunedì 1° agosto, saranno estratti a sorte complessivamente 15 premi:
   — dal 1° al 5°: n° 5 weekend per due persone, comprendenti 3 pasti e un pernottamento presso la Locanda dell'Angelo di Paracucchi a Sarzana (La Spezia), da effettuarsi il 17 e 18 settembre 1983,
   — dal 6° al 15°: n° 10 confezioni comprendenti ciascuna alcune salse Heinz con portasalse e 6 bottiglie di Sauvignon Crémant Cinzano.
4. L'Editrice La Stampa S.p.A. dichiara di rinunciare alla rivalsa della ritenuta di imposta nei confronti dei vincitori.
5. I vincitori saranno informati tramite pubblicazione su «Stampa Sera» e comunicazione al proprio domicilio.
6. Sono esclusi dal concorso i tagliandi ricavati dalle copie omaggio e i fac-simile, così come si intendono esclusi dalla partecipazione i dipendenti dell'Editrice La Stampa ed i loro familiari.

Compilare, ritagliare e spedire a: STAMPA SERA - Promozione e sviluppo, via Marenco 32 - 10126 Torino oppure imbucare nelle apposite urne collocate presso il nostro Salone di Galleria San Federico 41 o presso tutti i bar o paninerie indicati nell'elenco che verrà pubblicato settimanalmente.

AVVISO: *I bar e le panineria che faranno pervenire a Stampa Sera - Promozione e sviluppo - via Marenco 32 - Torino, o per posta o tramite consegna diretta, tagliandi del concorso che man mano vengono imbucati nelle urne, potranno partecipare alle classifiche provvisorie che verranno pubblicate periodicamente su Stampa Sera.*

E' scattata questa mattina la seconda fase della maturità

E ADESSO, RAGAZZI,

- E' ripartito stamattina il carrozzone dell'Esame di Stato e non si fermerà sino al 27 luglio
- Che cosa chiedono gli esaminatori? Da mercoledì, tutti i giorni, Stampa Sera dedica una pagina di domande, commenti e giudizi

Iniziano gli orali. Si annunciano anche quest'anno come un'estenuante prova di resistenza per la pazienza dei commissari e la tensione dei candidati. Da stamane al 27 luglio, dunque, sarà la solita kermesse di sfoggio di retorica, da una parte, e di interrogativi sgranati come il rosario, dall'altra. L'esame di Stato si consuma come un rito obbligatorio. Nessuno lo vuole, ma si deve fare.

Il copione, vecchio e logoro, si manda a memoria di luglio in luglio, professori e studenti sono pronti a recitarlo. Già sabato è andato in scena il consueto prologo dei primi precolloqui dei privatisti. Sono 1489 candidati che dovranno «passare» prima degli interni. Una fatica di ore e ore per ciascuno, sovente inutile perché si risolve in una «capitolazione su tutta linea», talmente disastrosa è la preparazione dei candidati.

Questo malcostume di molti privatisti che tentano la fortuna, incoraggiati dalle speculazioni di istituti poco seri, è aumentato rispetto al passato grazie soprattutto alla formula della prova. Con questo sistema, siamo arrivati al punto che i primi giorni degli orali, dedicati ai precolloqui, si trasformano sovente in autentiche fiere di corbellerie. Anche questa è una «spia» del malessere di cui soffre l'esame di Stato, oggi.

Le 218 commissioni che, nelle prossime settimane, dovranno verificare la maturità di 1489 privatisti e di 14009 candidati interni, hanno un compito molto impegnativo da affrontare: far le nozze con i fichi secchi. Che fare? Autorevoli scienziati come il professor Montalenti, presidente dell'Accademia dei Lincei hanno raccomandato indulgenza in nome della «lacunosità e del carattere fortunoso» dell'attuale formula. Addetti ai lavori noti come il linguista De Mauro hanno rilanciato l'invito, sottolineando che «per le carenze del legislatore non devono essere gli studenti a pagare». La sanatoria invocata è di fatto applicata da anni: nemmeno l'esame di licenza media ha un tasso di «mortalità» inferiore, considerando che il 5 per cento medio di bocciati alla «maturità» è in larga parte rappresentato da «privatisti senza speranza».

Per evitare, però, che gli orali si trasformino in un esercizio ripetitivo e frustrante sono molto importanti il metodo di gestione del colloquio da parte dei commissari e le domande rivolte di volta in volta ai candidati.

«Stampa Sera», l'anno scorso, ha dedicato molto spazio a come si dipana, «in concreto», il filo d'Arianna dei colloqui. Seguendo decine di commissioni per intere mattinate, ha registrato gli interrogativi (e i problemi) posti per ogni materia e li ha pubblicati (senza le risposte dei candidati), perché i lettori, direttamente interessati e non all'esame, scorrendo l'elenco degli argomenti proposti, potessero in qualche modo «farsi un'idea» della «consistenza» della prova.

Si tratta, in attesa della riforma, di salvare il salvabile, assicurando dignità ad un esame screditato dalla formula. In questo senso l'«intelligenza» delle domande può fare molto. Come sono poste conta meno. L'importante è che dal mazzo delle quattro materie si ricavino gli spunti per impostare un colloquio problematico che consenta ad ogni candidato di dimostrare maturità, oltre che il proprio bagaglio di cultura generale.

Ecco perché «Stampa Sera» ripresenta la sua iniziativa, riproponendo da mercoledì, ogni giorno, una pagina di domande, commenti e di giudizi, questa volta non solo degli esaminatori, ma anche degli esaminati, sui loro commissari, naturalmente.

Alberto Gaino

Maturità Anni 60 fra Bindi, Sartre e le palme di Porto Maurizio

- Parlando di Kant e Foscolo sulla spiaggia deserta della prima estate
- La fine di una adolescenza malinconica e assolata sulla Riviera
- L'iniziazione alla vita fra Baudelaire e Heidegger

Quando mi capitò di entrare a far parte di commissioni di maturità a Milano e in Toscana, dimenticai quella distesa malinconia, spossante e stregante insieme, che segnò il mio esame di maturità nella metà degli Anni Sessanta, al liceo De Amicis di Oneglia. Allora, forse perché era ancora vicino, tutto sembrava lontano e irricordabile.

Erano successe molte cose, in quei mesi conclusivi dell'adolescenza in provincia: dei miei più cari amici, fondamentali nel mio equilibrio di allora, uno era morto; e fu un terribile dolore di iniziazione; un altro, Jean-Claude, che mi aveva fatto amare Sartre, Baudelaire, Heidegger, era scappato in Svizzera, su una Vespa e con un coltello infilato tra il polpaccio e lo stivale, e al ritorno si era dovuto ritirare da scuola, dopo aver litigato con una professoressa.

Io avevo avuto disturbi nervosi gravi, ero dovuto stare due mesi a casa, interrompere gli studi; poi avevo conosciuto la mia prima ragazza italiana, destinata a incidere moltissimo sulla mia vita. Con lei mi ripresi, uscivamo a passeggio, sostavamo nei tanti giardini di palme, eucalipti e alberi di pepe, e dove non c'erano panchine, la facevo sedere cavallerescamente sulla pila dei libri di chimica e scienze che mi portavo dietro per sempre rinviati ripassi.

Jean-Claude aveva deciso di presentarsi privatista a settembre: io lo ammiravo, e sapevo che ce l'avrebbe fatta; lo vedevo che andava a studiare sulla sabbia della spiaggia ancora senza cabine e parlava di Kant e di Foscolo con ragazze di vita, pigoli e sfaccendati famosi in tutto il paese. Le sere prima dell'esame ci ritrovavamo in un caffè all'aperto dove suonava un'orchestrina. Una volta Jean-Claude, escluso ma ancora fedele, chiese al cantante di dedicare una canzone «a un gruppo di studenti del liceo De Amicis»: e il cantante, la cui cultura letteraria non arrivava neppure al facondo autore del «Cuore», ma che evidentemente aveva già quel gusto dei neologismi scimmiottanti e anglofili tipico in seguito dei disc-jockey, disse: «E ora, per un gruppo di studenti del liceo e i loro amicis», amicis, proprio così, e diventò celebre tra noi, proverbiale.

L'esame di maturità, l'esame più duro nella vita di un uomo, si diceva allora quando si interrogava su tutte le materie e sul programma degli ultimi tre anni, venne così tra pagine della «Nausea» e versi de «I fiori del male», baci e prime promesse, twist e canzoni di Umberto Bindi, passeggiate sul mare e notti di discussioni interminabili: fu una prova di guarigione, per me, venne tra tante altre cose più importanti, forse per questo andò così bene.

L'adolescenza finiva, la fine della lenta, assolata, malinconica e sognante adolescenza in Riviera sarebbe stata proprio sanzionata da quell'esame, che presupponeva la partenza per Milano, per l'università. Solo ora che sento avvicinarsi una «maturità» diversa da quella dell'esame mi sembra dolce ricordare quei giorni: la casetta nella parte alta e antica di Porto Maurizio dove mi ero chiuso da solo con i miei libri, mia madre che saliva a portarmi qualcosa da mangiare, i progetti per tornare a Parigi, il tema su Manzoni (scrissi subito la bella copia definitiva e perentoria, con una sicurezza che poi non ho mai più avuto), l'esaminatrice di italiano, una siciliana alta e bionda che mi interrogò sulle poesie latine del Pascoli (oggi, credo, non saprei più rispondere).

Ricordo anche che il giorno dei risultati una mia professoressa mi telefonò a casa, complimentosa ed eccitata: avevo avuto persino un dieci. In filosofia? chiesi io. No, in scienze. Non seppi nascondere allora il mio assoluto disinteresse per la cosa. E, non per la prima volta, pensai che nella vita avrei potuto benissimo essere un «incompreso».

Giuseppe Conte

INFORMITALIA
ISTITUTO NAZIONALE INFORMAZIONI
CONTROLLI - INDAGINI - INFEDELTA'
ESITO ASSICURATO
CORSO VITTORIO EMANUELE II, 107 - TORINO
TEL. 511.024 - 538.682

I grandi spumanti italiani

Sauvignon Crémant
Pinot Rosato Crémant

Due proposte nuove della Selezione Cinzano Grandi Vini: il Sauvignon Crémant, dal gusto fiorito e selvaggio, e il Pinot Rosato Crémant, delicato e profumato, da sole uve Pinot Nero.
Ottenuti con l'applicazione rigorosa di una tecnica - Crémant - che sviluppa un perlage perfetto e un spuma lieve e contenuta.
Originali aperitivi, deliziosi compagni di tanti piatti, ideali anche per dare un gusto particolare al vostro spuntino.
Rari, esclusivi, allegri, giovani, spumanti.

SELEZIONE CINZANO GRANDI VINI

Le interrogazioni fra nozionismo e fortuna

GLI ORALI

- Le interrogazioni viste dalla parte del commissario: Come reagiscono, quali riflessioni suggeriscono i giovani che affrontano oggi gli esami?
- Il nozionismo non è mai morto e torna a farsi avanti perpotentemente: serve per strappare la sufficienza raccontando la vita di un autore
- L'arte difficile di interrogare: non basta fare le domande, occorre mettere a proprio agio lo studente, impostare in mondo colloquiale il confronto
- Che cosa offre la città all'esaminatore venuto da fuori? I punti verdi, qualche gita e tanta noia

Il caldo di luglio è soffocante, ma noto con stupore che alcuni candidati si presentano all'esame con la cravatta. Mi ricordo, anni fa, che un candidato venne a sostenere l'esame in calzoncini corti... D'accordo, eravamo al liceo artistico, il caldo era opprimente come in questi giorni, ma tutti ci stupivamo di un abbigliamento balneare, adatto più ad un bambino che affronti la licenza elementare che a un diciottenne «maturo» o in attesa di «maturazione». E' un piccolo particolare che non ha influenza di sorta, ma è abbastanza significativo. La cravatta, certo, non può coprire... l'ignoranza eventuale del candidato perché, dopo tutto, è un ammennicolo troppo succinto.

Hanno riscoperto anche il gusto per lo studio questi giovani del «riflusso»? Sicuramente la scuola si sta riprendendo dal grande collasso post-sessantottesco, ma sarei cauto nel dare giudizi. Gli scioperi, quest'anno, sono stati pochi, le agitazioni e le occupazioni sono un ricordo del passato prossimo. Anzi, questi giovani dell'82 hanno un totale disinteresse per la politica, rasentano, a volte, il qualunquismo, hanno perso quella passione civile che — comunque, al di là degli errori, e delle utopie ingenue — era uno dei fermenti innovativi della scuola del '68. Peccato che, come sempre capita fra i giovani, non ci siano posizioni mediane, meno manichee: o troppo o nulla.

Molti giovani — mi dicono alcuni colleghi — hanno trovato più difficoltà a svolgere il tema sul cittadino del nostro tempo, che non quello relativo al Leopardi. E' un segno dei tempi? Forse è azzardato trarre conclusioni affrettate.

★★★

Ritorna il nozionismo?

Io credo che il «nozionismo» non sia mai morto, purtroppo. Almeno agli esami. Infatti, se prima erano i professori a pretenderlo, dopo, sono stati proprio i ragazzi peggiori, i meno studiosi, a ricorrere a quattro nozioni in croce, per occultare l'ignoranza e il disimpegno di tutto l'anno. E' più facile dare una sufficienza, chiedendo la vita di un autore, che non discutendo criticamente un passo letterario.

Leggere gli autori è faticoso ed i ragazzi hanno sempre preferito ricorrere ai sunti, al ripetitore che detta appunti, al ciclostilato che qualche professore di buona volontà mette loro a disposizione. Lo schematismo è purtroppo la via più gradita perché è anche quella più facile. Ci può essere il «nozionismo», stantio e banale, di certi sunti ingialliti dal tempo, ma ci può anche essere quello di matrice ideologica che semplifica una pagina di storia fino a renderla poco più che una risposta del vecchio catechismo di Pio X.

Cosa manca ai giovani d'oggi, ma forse anche a quelli di ieri e dell'altro ieri? La capacità, maturata attraverso l'esercizio, di elaborare un discorso che abbia un minimo di coerenza e non sia la ripetizione, più o meno pedissequa, di qualche «ideuzza» rachitica e, spesso, un po' rancida. Gli stessi difetti dell'esposizione scritta balzano evidenti nel colloqui. Anzi, se consideriamo i brutti scherzi che può giocare l'emotività, forse, il colloquio diventa ancora più ostico.

Parlare davanti ad una commissione di sei professori è, tra l'altro, sicuramente più difficile che «confessarsi» davanti ad un solo professore, come sempre è accaduto durante gli anni di scuola. Magari i commissari pensando ai fatti loro, non vedono il momento di andare via, ma il candidato è comunque oppresso da dodici occhi che fingono di guardare e da dodici orecchie potenzialmente disposte a cogliere l'errore, l'incertezza, la sciocchezza che può diventare fonte di involontaria ilarità...

Pochi commissari sanno interrogare, forse io stesso non ho ancora imparato sufficiente la maieutica. Non basta porgere domande, cercare di mettere a proprio agio il candidato, impostare l'interrogazione in modo colloquiale. A volte, è necessario saper guidare il candidato, bisogna riuscire a «sbloccarlo», facendo, come diceva Socrate, il lavoro della levatrice. Altre volte, malgrado l'uso del forcipe, non esce proprio nulla ed allora — pur con molto rincrescimento — bisogna prendere atto che i nove mesi di «gestazione» scolastica sono stati improduttivi ed è opportuno che il candidato ricominci da capo, ripetendo l'anno. Altre volte ancora, ci si accorge che il candidato — al di là degli anni passati a scuola — proprio non è maturo: forse ha anche studiato, ma rivela una tale fragilità che neppure una bocciatura potrebbe curare: sono i casi di coscienza più drammatici perché interi consigli di classe, anno dopo anno, hanno promosso con troppa facilità, lasciando poi la patata bollente in mano a chi — senza conoscere l'allievo — dovrebbe giudicarlo. Bocciarlo all'ultimo anno che significato potrebbe avere, se poi ci si convince che, neppure se riprendesse dalla prima, l'allievo troverebbe in sé le capacità necessarie per ottenere risultati decenti? Per altro, dichiararlo «maturo» è giusto ed onesto, visto che ci troviamo di fronte ad un esame di Stato? Spesso ci sentiamo dei piccoli «Amleti» in abiti borghesi, grondanti sudore e dubbi.

★★★

L'esperienza del commissario durante gli esami orali è comunque, a volte, abbastanza interessante: serve a capire tanti casi umani diversi, anche al di là degli stessi candidati. C'è il membro interno che vorrebbe aiutare, ma non sa come fare; a volte arrossisce ascoltando le risposte di certi allievi, ma poi finge di ricomporsi subito e tenta di trovare qualcosa di buono anche nel deserto di un colloquio semi-muto.

C'è il professore che interroga, ma in effetti «si parla addosso», ama ascoltarsi, forse vuol fare sfoggio di cultura per colpire — più che il povero candidato che non è nelle condizioni ottimali di apprezzare — i colleghi, magari le colleghe. In molti anni, ho visto nascere e morire, nel giro di un mese, parecchi «amoruzzi» estivi nell'ambito delle commissioni, come se si fosse al mare.

Una delle «armi» di conquista (si fa per dire) consiste nel mettersi in evidenza per la propria erudizione, per la propria «intelligenza»: qualche allocco (a) cade nella trappola o, più spesso, non vede l'ora di caderci. Molti commissari vengono di fuori, non conoscono la città, si annoiano, dopo l'impegno mattutino, malgrado i «punti verdi» cerchino di far qualcosa anche per loro... Ecco, allora, che si incomincia con gli inviti a visitare la basilica di Superga; poi, la domenica, ci si spinge magari fino al lago di Avigliana o di Viverone...

Pier Franco Quaglieni

Ricordi e riflessioni di un antico studente

L'ora *zero* degli esami di maturità scatta nel momento in cui, per una decisione di dubbia equità, dal bussolotto viene estratta la lettera dell'alfabeto dalla quale incominceranno i nomi dei primi candidati agli orali.

Risulta sempre più evidente che l'esame di Stato è un gioco di fortuna; dall'urna esce la zeta, e gli ultimi saranno i primi a concludere il gioco torturante dell'attesa e poi andare in vacanza; salve penare durante un mese, o giù di lì, in attesa del verdetto che alcuni professori sconosciuti emetteranno sulla maturità o meno di uno studente.

Che l'esame di Stato sia un traguardo sovente assegnato alla sorte, che può essere benigna o avversa, risale al giorno in cui entrò in vigore la riforma Gentile. Già allora gli studenti superavano annualmente il giudizio degli insegnanti che li conoscevano, sapevano valutarli e li avevano seguiti durante gli ultimi anni di scuola; alla fine dovevano affrontare il giudizio di un'assemblea di professori che giungevano dalle più remote province della penisola e sottoporsi a un supplizio di incognite che raramente venivano risolte. Una insensatezza.

Ma qui entriamo nel giudizio sulla validità dell'esame di Stato, che non mi interessa; vorrei soltanto paragonare il comportamento degli studenti di oggi con quelli dell'altro ieri, quando la riforma Gentile era applicata nell'accezione più severa delle sue regole.

Quale differenza esiste fra l'esame di maturità odierno e quello precedente al Sessantotto, qual è lo stato di preparazione degli studenti divisi da quell'accidentato displuvio che distingue due epoche scolastiche decisamente agli antipodi?

Prima, cioè quando la riforma Gentile era osservata integralmente, l'esame di maturità rappresentava un traguardo al quale gli studenti si preparavano con un vago senso di disagio all'inizio, un dichiarato terrore al momento di presentarsi dinanzi a quella commissione di sconosciuti. Molti studenti delle mie leve, hanno continuato a sognare l'esame di maturità anche molti anni dopo averlo superato, quando erano già affermati professionisti.

Ciò perché l'antico esame di maturità era più severo e selettivo dell'attuale? Probabilmente sì. Ho conversato con alcuni giovanotti e ragazzi, impegnati negli orali in questi giorni, e ho notato in loro una sicurezza quasi spavalda che ai miei tempi nemmeno il più lodato «secchione» osava ostentare.

C'erano studenti che sapevano di greco e latino, di matematica, ragioneria, agrimensura, filosofia e pedagogia almeno quanto gli insegnanti che li esaminavano, eppure tremavano al pensiero di dover subire le domande cui li sottoponevano gli sconosciuti professori della Commissione di Stato.

Durante gli esami scritti, chi era preparato o pressappoco, aveva la quasi certezza di essere ammesso agli orali. Lo scritto, con alcune ore a disposizione, consentiva maggior concentrazione, perciò complessivamente erano pochi gli esclusi dall'eliminatoria degli orali, che erano davvero lo Scilla e Cariddi, cioè una perigliosa navigazione di un corso di studi triennale o quadriennale. Ed agli orali avveniva la falcidie.

I maturi a luglio erano una minoranza; i rimandati ad ottobre con due materie (più tardi furono ammessi anche gli impreparati in tre o poi in quattro materie), di solito la maggioranza.

I respinti senza possibilità di appello fino all'anno successivo erano tuttavia una buona percentuale. Sola variante: oggi non si ripara, o la va o la spacca.

Ai miei tempi gli scritti presentavano maggiori difficoltà. Oltre all'italiano, obbligatorio per tutti anche allora, c'erano le due versioni di latino, e quella dal greco per il liceo classico, ed erano quattro, durissime prove scritte anziché le due attuali. Mi soffermo sul liceo classico, ma le difficoltà valevano anche per gli altri indirizzi di studi.

Tradurre dall'italiano in latino un brano di autore classico, o risolvere un problema di tecnica bancaria, era impresa da far sudare anche gli studenti di saldissima preparazione.

Oggi le prove scritte sono due soltanto, e agli orali sono gli stessi candidati a indicare una materia su cui rispondere. Prima del Sessantotto eravamo esaminati sull'intero programma dei tre anni di liceo, dei quattro anni per gli studi tecnici; oggi l'esame si limita alle materie dell'ultimo anno di studio.

Un giudizio sommario indurrebbe a pensare che gli esami attuali siano più favorevoli al candidato di quanto lo fossero per noi.

E per molti aspetti lo sono; gli studenti non sono più impegnati allo spasimo nel rispondere a domande sulle origini della lingua italiana e sull'intero arco della letteratura nostrana, da «Sao che chelle terre acc.» o da Cielo d'Alcamo, «Rosa fresca aulentissima» a Giuseppe Ungaretti di «M'illumino d'immenso».

Oggi le cognizioni dello studente sono più limitate anche se più specifiche e profonde. Magari conoscono superficialmente Leopardi, ma in compenso possono ripetere a memoria alcuni «cantos» di Pablo Neruda.

Il giudizio deriva da una comparazione; per un liceale, recitare a memoria Neruda, Esenin, o brani di Brecht, può essere ritenuto più qualificante di una buona conoscenza di autori italiani, anche moderni.

Per noi gli autori stranieri erano patrimonio dei soli studenti volontari, ansiosi di altre culture; oggi, si direbbe che domini il desiderio un po' snobistico anche degli insegnanti, di allargare il cerchio degli interessi sulla letteratura mondiale. Lo stesso accade per la storia; un tempo sapevamo tutto, e non superficialmente, dai sumeri, agli egizi, ai greci, romani e, su su, alla guerra delle due rose, dei trenta, cent'anni, delle conquiste spagnole, di Napoleone, fino alla prima guerra mondiale e al fascismo. Ed eravamo tenuti a conoscere date e luoghi degli avvenimenti.

Oggi la teoria antinozionistica ha cancellato le tradizioni e gli studenti hanno magari letto dieci libri sulla guerra del Vietnam, conoscono tutta l'epopea di Che Guevara e di Fidel Castro ma ignorano gran parte del nostro Risorgimento, Garibaldi compreso.

E' un progresso? Difficile esprimere un giudizio personalmente. Da vecchio studente e poi da vecchio professore, penso che la Riforma Gentile, pur con eccessi e pedanterie, avviasse gli studenti su più solidi binari della cultura di quanto avviene coi più corrivi esami di maturità attuali.

E' il giudizio di un laudator del passato? Forse ma a leggere la prosa di alcuni insegnanti laureati durante gli anni di fuoco, persino nell'esprimere un giudizio sugli esaminati, vien da pensare che un po' di retromarcia nella preparazione degli studenti, anche col rischio dell'incubo per la maturità, sarebbe auspicabile.

Francesco Rosso

Oggi la polizia celebra la sua festa con i cittadini e le forze sociali

«UNA PUBBLICA SICUREZZA EFFICIENTE NEL CONSENSO»

Il discorso del questore Fariello alle autorità dello Stato, agli amministratori locali, ai sindaci dei principali comuni - Consegnate le onorificenze e le medaglie

All'Auditorio della Rai si è svolta stamane la Festa della Polizia alla presenza del ministro Bodrato. Hanno partecipato accanto alle rappresentanze degli uffici e dei comandi di polizia le principali autorità dello Stato, della Regione, della Provincia con i sindaci dei principali Comuni.

Pure invitati i presidenti delle Circoscrizioni, operatori commerciali e industriali, i sindacati, le forze politiche e sociali, i massimi dirigenti dei carabinieri, della Guardia di Finanza, delle guardie forestali, degli agenti di custodia, dei vigili urbani e anche delle guardie giurate.

«*Una rappresentanza vasta e sentita* — ha detto nel suo discorso il questore Fariello — *per il rinnovo di quel consenso che l'amministrazione della pubblica sicurezza riceve dal corpo sociale e che costituisce il presupposto indispensabile per l'esercizio dei suoi poteri e la dimostrazione della sua efficienza*».

E ha proseguito: «*Il nostro Paese sta vivendo giornate difficili e sofferte e, in un momento delicato per la sua economia, è costretto a fronteggiare gravi problemi di crimine organizzato e di terrorismo. La città ha vissuto in questi ultimi dodici mesi esperienze drammatiche e dolorose, quali l'incendio dello Statuto, il crollo doloso di via Tonello e recentemente il proditorio assassinio del procuratore capo della Repubblica. In tutte queste tristi circostanze i cittadini hanno saputo reagire con compostezza e coscienza civile*».

Il questore ha poi riferito sulle manifestazioni e scioperi che richiedono l'intervento della polizia: «*Tutto si è svolto* — ha sottolineato — *nel massimo ordine. Problemi invece si sono avuti in più circostanze per quelle che dovrebbero essere solo manifestazioni di svago come le partite di calcio. Per esse occorre realizzare complessi piani operativi dislocando pattuglie sui treni, le autostrade, presidiando le stazioni ferroviarie le vie attorno allo stadio, con dispendio incredibile di uomini che vengono sottratti a più importanti compiti*».

Il massimo responsabile dell'ordine pubblico ha poi ricordato i successi ottenuti quest'anno dalla Polizia. Per il terrorismo gli arresti di Lorenzo Scalzone; di Natalia Ligas; di Chiocchi, Marocco e Pagani Cesa (gli assassini delle due guardie Mondialpol nella filiale del Banco di Napoli di via Domodossola). Altri sei brigatisti facenti parte dello stesso gruppo vennero catturati dalla Digos nel centro di Torino.

Sono caduti nella rete delle forze dell'ordine gli uccisori del brigadiere Atzei: Scirocco, Potenza, Fiore e Tua.

E' stato scoperto un baule contenente armi sofisticate e da guerra e ricetrasmittenti diretto negli Stati Uniti alla mafia di Brooklyn. La squadra omicidi, nel corso dell'82, su 24 delitti ne ha risolto 16. La sezione rapine ha mandato in carcere 20 delinquenti professionisti. Sempre l'anno scorso sono stati arrestati 673 ladri. Complessivamente il numero degli arrestati è stato di 1876 cui debbono aggiungersi altri 2036 dei carabinieri.

Durante la manifestazione sono state consegnate le ricompense a poliziotti e cittadini distintisi in atti di coraggio. Agli appuntati Sebastiano Campus, Giovanni Costantino e Raffaele Giordano della «mobile» per un conflitto a fuoco con dei rapinatori; a Libero Dattilo ferito per difendere la borsa dei valori; agli agenti «Mondialpol» Girolamo Caravella, Sebastiano Cosco e Guglielmo Necchi per aver sventato un grosso «colpo»; al personale della Digos per la lotta al terrorismo; al capo della «mobile» Sassi, al dottor Faraoni, al maresciallo Sterpone, al brigadieri D'Alterio, Grassitelli, Merico, Ciccarese e agli agenti Iurato, Semeraro per la scoperta di una pericolosissima banda criminale operante nel Centro-Nord.

Ancora riconoscimenti all'appuntato Maella e agenti Barbato, Semeraro e Spinnato per l'arresto di due pericolosi malviventi, di cui uno colpito da tre mandati di cattura; agli agenti Amoroso, Coduto e Marsiglia per aver assicurato alla giustizia un assassino; agli agenti Donnantuono e Serra dell'ufficio San Paolo per aver portato a termine l'inseguimento di due rapinatori armati; all'agente Barone per l'arresto di tre ladri d'alloggio mentre era fuori servizio.

In chiusura della manifestazione il coro alpino eporediese ha eseguito alcuni applauditissimi brani. **al. rig.**

Bilancio della lotta contro il crimine

TITOLO REATO	ANNO 1980 Arresti	ANNO 1980 Denunce a piede libero	ANNO 1981 Arresti	ANNO 1981 Denunce a piede libero	ANNO 1982 Arresti	ANNO 1982 Denunce a piede libero	ANNO 1983 (5 mesi) Arresti	ANNO 1983 (5 mesi) Denunce a piede libero
Omicidi	7	5	9	2	12	—	5	4
Tentati omicidi	33	2	23	10	19	8	12	6
Rapine	178	30	174	30	173	46	73	20
Furti aggravati	908	427	906	497	863	535	539	213
Truffe	15	106	39	120	11	84	5	19
Altri delitti	516	962	691	646	684	679	287	230
Contravvenzioni	187	1601	147	1946	114	1661	36	339
Totali	**1844**	**3133**	**1989**	**3251**	**1876**	**3003**	**957**	**773**

Piccole e grandi vittorie di un impegno che continua

Attività e risultati	1980	1981	1982	1983 (al 30/6)
Pattuglie impiegate	9.206	6.332	7.799	3.791
Pattuglie per scorte	524	437	467	168
Chilometri percorsi	1.578.358	1.269.939	1.455.789	648.013
Violazione di norme che regolano la circolazione stradale	57.723	42.749	45.790	25.302
Violazioni di leggi in materia fiscale e finanziaria	3.703	3.005	2.896	1.816
Violazioni di leggi penali	1.826	1.771	713	631
Totale violazioni di legge accertate	63.252	47.525	49.399	27.749
Incidenti stradali mortali rilevati	81	71	55	34
Incidenti stradali con feriti rilevati	959	919	729	402
Incidenti stradali rilevati con soli danni a cose	525	484	461	213
Soccorsi prestati	9.825	7.280	9.178	4.312

● Le tabelle sono tratte dalla pubblicazione a cura della Polizia.

Nel periodo in esame 3 appartenenti alla Specialità sono deceduti in servizio e 26 hanno riportato lesioni o invalidità per motivi di servizio. Nello stesso periodo sono state conferite le seguenti ricompense individuali:

- 6 medaglie dell'A.C.I.;
- 3 diplomi con medaglia per la partecipazione alle operazioni di soccorso alle popolazioni colpite da sisma del novembre 1980.

Accusati per i parcheggi rischiano quattro anni

L'ex assessore Rolando e tre funzionari del Comune - Il motivo? La copia di una delibera che sarebbe stata «modificata»

Rischiano il posto e la galera i funzionari del Comune processati oggi, in pretura, con l'accusa di aver falsificato il testo di un'ordinanza richiesta dalla magistratura. I funzionari sono: l'ingegnere capo, Francesco Sibilla; il capo della IX ripartizione, ingegner Cesare Maria Bersia; il geometra Giuseppe Griffa; imputati assieme all'ex assessore alla Viabilità, Giuseppe Rolando che ha firmato la lettera di accompagnamento del documento contraffatto.

L'ordinanza è quella relativa all'istituzione del parcheggio accanto agli uffici comunali in piazza San Giovanni. Avrebbe dovuto essere una soluzione temporanea, per la durata dell'ostensione della Sindone, nell'estate del '78 ed invece è diventato di fatto, un parcheggio permanente.

Nella copia consegnata al pretore Giuseppe Casalbore, che ha indiziato di abuso innominato in atti d'ufficio l'ex assessore Rolando, è stata cancellata la frase che definisce il periodo di utilizzazione dell'area. Chi, materialmente ha cancellato la frase? E da chi è partita una simile iniziativa?

Nonostante i funzionari siano stati, nel marzo scorso, arrestati per falsa testimonianza, la verità non è emersa. Il reato del capo d'imputazione è quello previsto dall'articolo 478 del codice penale: falsità materiale commessa dal pubblico ufficiale in copie autentiche di atti pubblici e in attestati del contenuto di atti. La pena va da uno a quattro anni di reclusione.

echi di cronaca

Centrarredo a Candiolo
Occasione irripetibile per gli sposi! A L. 4.700.000 troverete esposte una camera da letto, due materassi a molla, un soggiorno, un salotto con letto. S.S. Stupinigi-Pinerolo, tel. 965.5004.

CAPITAN ALBERTO IN ASSISE PER «SPIEGARE» PRIMA LINEA

Comincia oggi al processo per i delitti della formazione terroristica la deposizione di Marco Donat-Cattin - Racconterà della scissione e della formazione di una nuova banda - La sua storia di «dissociato» dal terrorismo

MARCO DONAT CATTIN

Marco Donat-Cattin «capitano Alberto» alla sbarra. Comincia, oggi, la sua deposizione davanti ai giudici della seconda sezione della Corte d'Assise. Di cose da raccontare ne ha parecchie: per sentire tutto quello che ha da dire occorreranno, probabilmente, parecchi giorni. Dopo la cattura si è dissociato dalla lotta armata. Nel carcere di Piacenza, con gli altri dissociati e pentiti, ha pubblicato una rivista dove si cerca di spiegare e capire gli «anni di piombo».

Il blasone della sua famiglia (figlio del senatore Carlo Donat-Cattin che è stato ministro dello Stato e vicesegretario della democrazia cristiana) e il suo passato di capo delle legioni del terrore di «Prima Linea» (faceva parte del comando nazionale e del comando e del gruppo di fuoco di Milano) ne fanno uno dei personaggi più importanti del processo che si svolge alle Vallette.

Importante al punto tale che sul «caso Donat-Cattin» Mondadori ha edito un libro. L'autore ha scritto che «avrebbe potuto essere avvocato, ingegnere, fisico nucleare, amministratore di aziende». Ha aggiunto: «Non gli sarebbe risultato impossibile diventare ambasciatore, toga d'ermellino, direttore della radiotelevisione, vescovo, leader sindacale, professore d'università o, almeno, deputato. Oppure, nella scelta di un avvenire solido ma lontano da suggestioni di potere, allevatore di cavalli, commerciante di cavi sottomarini, proprietario di rifugi d'alta montagna. O, ribelle al guadagno e alle professioni tradizionali, poeta, clown, eremita».

Perché terrorista? La sua storia è quella di tanti giovani. Giocava al pallone, gli piaceva lo sci e la vela, era un buon tennista. Ha frequentato il liceo Segrè poi si è iscritto all'Università alla facoltà di Giurisprudenza. Ha fatto il servizio militare nell'Aeronautica, ha reso incinta una ragazza e si è sposato. Ha cominciato a lavorare (senza troppi entusiasmi) come bibliotecario al «Galfer». Come tanti altri giovani della sua età e della sua generazione.

Era genericamente «di sinistra». Come tanti. In realtà le velleità rivoluzionarie e i progetti senza capo né coda di una cultura posticcia hanno convinto una generazione intera a imbracciare le armi. Hanno imparato a sparare di nascosto contro sagome di legno appoggiate ai muri della Mandria. Poi hanno cominciato a scegliersi delle vittime in carne e ossa da uccidere sotto casa.

«Prima Linea» era una banda di disperati. Organizzavano gli attentati al bar e nascondevano l'esplosivo sotto il letto di casa con il rischio di saltare in aria con tutto il quartiere. C'era gente che, messa sotto il portone a far da palo, scappava per la paura o che sbagliava tram e invece di trovarsi sul posto dove era stato preparato un agguato finiva in un altro quartiere in tutt'altra parte. Uno si candidava per le azioni «suicide» perché *«tanto, era molto malato»* e un altro si proponeva di uccidere uno spacciatore di stupefacenti «uno a caso» per vietare il commercio di droga.

L'organizzazione viveva di poche idee chiare e di tanta improvvisazione. In un incidente con la polizia, a Bologna, era morto un giovane della sinistra extra-parlamentare. Per vendicarlo, il 12 marzo 1977, i «piellini» hanno ammazzato il brigadiere Giuseppe Ciotta. Era l'unico — sembra — del quale conoscevano indirizzo e abitudini.

Volevano spaccare il mondo e uccidere il giudice istruttore Giancarlo Caselli («operazione autostrade») ma era troppo difficile. Era difficile anche colpire il sostituto procuratore della Repubblica Alberto Bernardi e hanno lasciato perdere. E, allora, se la sono presa con l'agente delle guardie di custodia Lorusso. Perché? Dai verbali risulta che *«è stata una forzatura del gruppo di Torino. I compagni del Piemonte facevano una specie di clan nel clan. Volevano fare di testa loro»*.

Una banda raccogliticcia eppure pericolosa. Dopo i primi attentati alle sedi dei partiti hanno cominciato a sparare per ammazzare. I colonnelli del terrore le armi hanno imparato a usarle bene. A Milano sono morti i giudici Emilio Alessandrini e Guido Galli. A Torino sono morti il barista Carmine Civitate, lo studente Emanuele Jurilli, il dirigente della Fiat Carlo Ghiglieno, il vigile urbano Bartolomeo Mana.

Marco Donat-Cattin però qualche anno è rimasto a Torino poi si è spostato a Milano dove ha abitato in via Del 500. I progetti per la rivoluzione si moltiplicano ma, ogni tanto, i vertici del terrore vanno in vacanza. I verbali ricordano le vacanze di Donat-Cattin in «barca», le ferie in Sicilia, la settimana bianca nella baita sopra Gaby.

A cavallo fra il 1979 e il 1980 «Prima Linea» contava centinaia di soldati e aveva raggiunto la massima potenza. Proprio in quel momento, Marco Donat-Cattin con un gruppo di «piellini» ha lasciato l'organizzazione per fondare un'altra banda «per il comunismo». Fra tutti hanno rapinato qualche banca per tirare a campare poi sono scappati in Francia inseguiti dalla polizia e da una montagna di ordini di cattura.

Proprio in Francia, a Parigi, «capitan Alberto» è stato arrestato e estradato in Italia. Non può essere processato per il reato generico di «partecipazione e organizzazione di banda armata» ma deve rispondere di tutti i fatti specifici che gli sono stati addebitati.

Lorenzo Del Boca

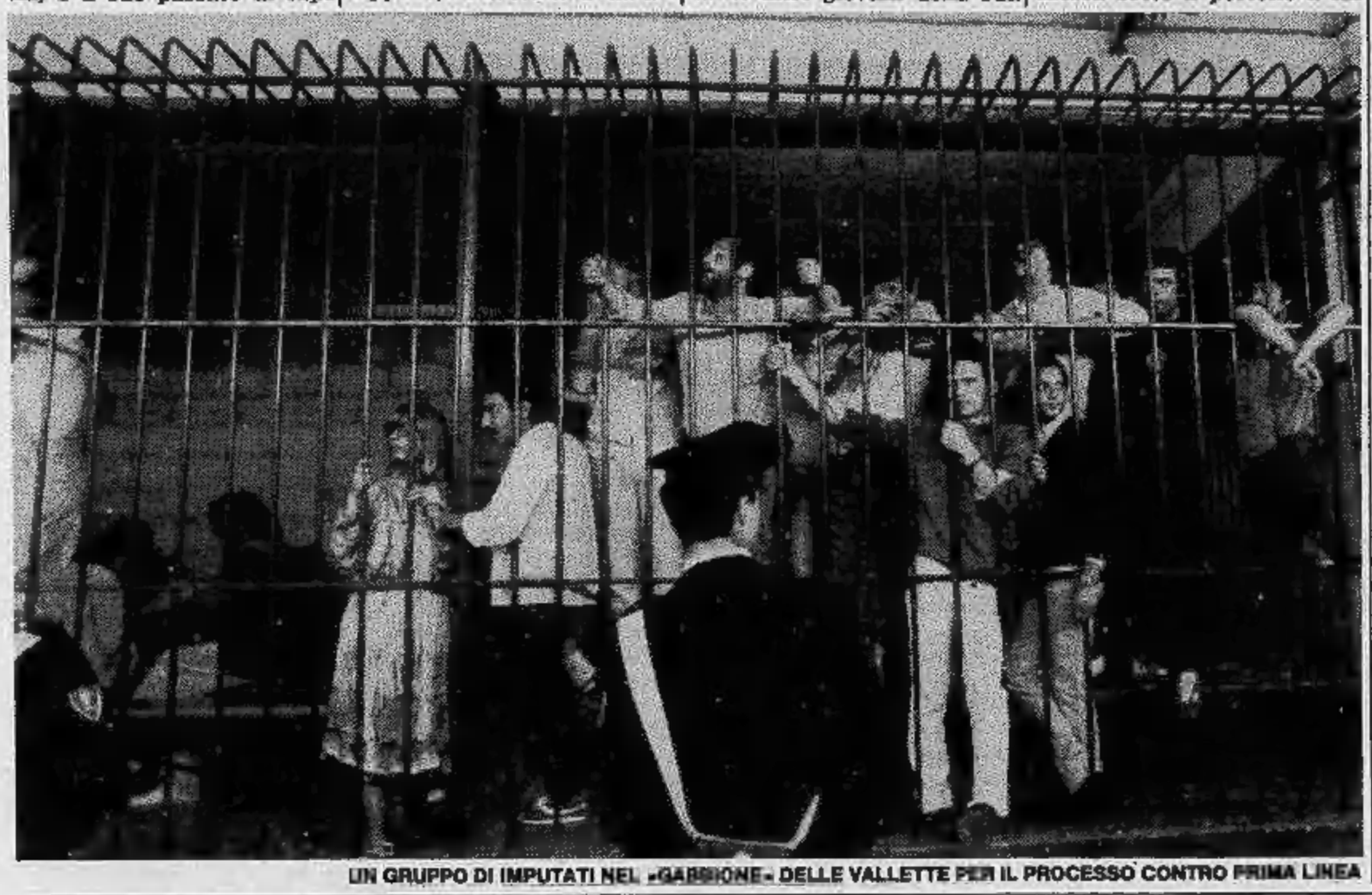
UN GRUPPO DI IMPUTATI NEL «GARAGE» DELLE VALLETTE PER IL PROCESSO CONTRO PRIMA LINEA

«Non sporcate gli uffici» chi pulisce è in sciopero

Domani fermi i lavoratori delle imprese di pulizia che vogliono sollecitare il loro contratto - Quindicimila addetti in città e provincia

Sciopero di otto ore, domani, per i lavoratori delle imprese di pulizia: 15 mila in provincia di Torino, 400 mila in tutta Italia. Obiettivo: sollecitare la ripresa delle trattative per il rinnovo del contratto di lavoro scaduto nel dicembre scorso. Altre otto ore di agitazione verranno gestite a livello territoriale.

Spiega Armelio Vitale, segretario regionale della Cgil - commercio: «Sono due i punti di scontro tra sindacato e Ausitra, l'associazione che raccoglie le imprese di pulizia: l'orario di lavoro e la contrattazione integrativa territoriale. Sull'orario, gli imprenditori vogliono una eccessiva elasticità: oggi, lavoriamo 40 ore la settimana; otto ore al giorno distribuite su un arco di 16 ore. La richiesta della controparte è di aumentare l'arco giornaliero di impegno, mentre noi vorremmo ridurlo ad un massimo di dodici ore».

Tra le proposte della piattaforma sindacale: la garanzia di occupazione per i dipendenti nel caso di cambiamento di gestione; un aumento salariale di 100 mila lire medie mensili; una maggiore attenzione all'ambiente di lavoro, prevenendo le malattie professionali.

Il lavoro delle imprese di pulizia interessa oggi la maggior parte delle aziende e degli uffici pubblici o privati: enti locali, banche, ospedale, poste, stabilimenti industriali... Oltre il 65 per cento della mano d'opera è femminile. Lo stipendio mensile lordo di un dipendente si aggira sulle 750 mila lire. Ma lo straordinario è molto diffuso; così come il lavoro «part time».

Il settore ha risentito ultimamente gli effetti della pesante crisi economica e occupazionale. Proprio nel Torinese, alcuni grandi gruppi industriali hanno disdetto gli appalti, affidando i lavori di pulizia e manutenzione a propri dipendenti.

Giovani atleti a Pinerolo col «Nizza»

Lo Stato maggiore dell'esercito ha promosso una serie di manifestazioni sportive, di pallacanestro, minibasket, pallavolo, pallamano, oltre ad un motoraduno, in varie regioni d'Italia. Per quanto riguarda la pallavolo uno stage di perfezionamento, riservato a ragazzi al di sotto dei 15 anni, si è svolto a Pinerolo dal 4 all'8 luglio.

Giovani atleti ed accompagnatori sono stati ospiti del «Nizza cavalleria», ed hanno avuto modo di vivere accanto ai militari.

ossola
SONY.
TV COLOR - VIDEOREGISTRATORI - HI-FI
3 ANNI GARANZIA
TORINO - Corso Vercelli 94 - Tel. 287.021
CIRIE' - P.za S. Giovanni 1 - Tel. 920.0243

I buoni investimenti sono sempre più rari
ALLEVATE LOMBRICHI
e vi garantiamo la massima redditività del vostro investimento
Interpellateci per informazioni e preventivi
VENDITA HUMUS DI LOMBRICO
LOMBROS
Uffici e allevamenti VIA SUSA 30 FIANO (TO) (011) 922.720
VISITE SOLO SU APPUNTAMENTO TELEFONICO

BOUTIQUE
Hartnell
Via Arsenale 25 - Torino - Tel. 533.973
domani inizia la
VENDITA PROMOZIONALE
sc. 20-30-40%
sul legge n. 80

ZUAN-CAR
CONCESSIONARIA VOLVO TORINO e PROVINCIA
C. MATTEOTTI 61 - TORINO
TEL. (011) 517.983 - 533.415
IN VACANZA CON LA VOLVO
340 - 240 - 760
BENZINA - DIESEL
BERLINE e STATION WAGON
Sono a Vs/ disposizione per tutto il mese di luglio a condizioni favolose:
PRONTA CONSEGNA
FINANZIAMENTI SENZA CAMBIALI
LEASING AGEVOLATI
ARIA CONDIZIONATA oppure ALTRI ACCESSORI oppure SCONTI IN EGUAL MISURA
... E IL NS/ USATO VOLVO CON GARANZIA E A PREZZI COMPETITIVI IN ESPOSIZIONE ALLA
ZUAN-SERVICE
C. DE GASPERI 38 - TO
Tel. 595.666

CAVALIERI FRA LE NUVOLE

I quattro torinesi di Alpitrek 83 (traversata a cavallo da Ventimiglia a Venezia) hanno superato ieri i 2600 metri del colle del Nivolet, ancora ostruito da tre metri di neve - Prezioso l'aiuto di due squadre di guardaparco del Gran Paradiso che hanno accompagnato la spedizione da Ceresole a Pont in Valsavarenche

IL GRUPPO MENTRE SALE AL COLLE. SULLO SFONDO LE LEVANNE (FOTOSERVIZIO DI PIERO DE MARCHIS)

MAURO FERRARIS ATTRAVERSA UN NEVAIO

UN DIFFICILE PASSAGGIO ALLA BRIGLIA

Visti dall'alto del rifugio Città di Chivasso, al Nivolet, i cavalli sembravano marmotte che giocavano nella neve: invece uomini e animali affondavano fino alla pancia, specie nel primo tratto del pianoro che congiunge la valle dell'Orco con la valdostana Valsavaranche. A fatica, a causa della neve molle, trovando terreno pantanoso nei brevi tratti sgombri, il raid Alpitrek 83 ha compiuto la traversata, nel cuore del Parco Nazionale del Gran Paradiso scendendo a Pont giusto all'ora di cena.

Si è conclusa così ieri una delle tappe più difficili del tragitto, complicato dal fatto che raramente in questa stagione c'è ancora tanta neve. La strada che porta al colle è ancora ostruita, e gli spartineve della Provincia di Torino, hanno aperto il transito appena fino sopra il lago dell'Agnel. Il superamento dei nevai e dei passaggi obbligati sulle pietraie, non è sempre stato facile. In alcuni casi gli animali hanno recalcitrato a lungo prima di convincersi a passare. Comunque ce l'hanno fatta senza danni, dimostrando una non comune capacità alpinistica, mettendo a frutto i lunghi allenamenti invernali e primaverili che hanno preceduto la partenza.

Mauro Ferraris, Marco Noire, Ferdinando Meregaglia (che è anche il veterinario dell'impresa) e Alberto Andreoli, sono stati accompagnati dal direttore del parco Vittorio Perracino, che tra l'altro è il veterinario del Pngp, unico sanitario in Italia a occuparsi a tempo pieno di animali selvatici.

Da questa settimana i cavalieri-alpinisti entrano in territorio valdostano. Il calendario delle tappe è: domani Villeneuve, il 13 a Fenis, il 14 Brusson-Colle Ranzola. Tra sabato e domenica prossimi dovrebbero arrivare a Varallo Sesia e per il 20 luglio dovrebbero traversare la frontiera per una breve digressione a Lugano. Il passaggio nel Parco dello Stelvio è previsto per il 26 luglio. Probabilmente all'arrivo allo Stelvio, ci sarà un incontro con una compagnia di alpini con muli, organizzato in collaborazione con l'esercito. L'arrivo a Venezia è previsto tra il 10 e il 15 agosto.

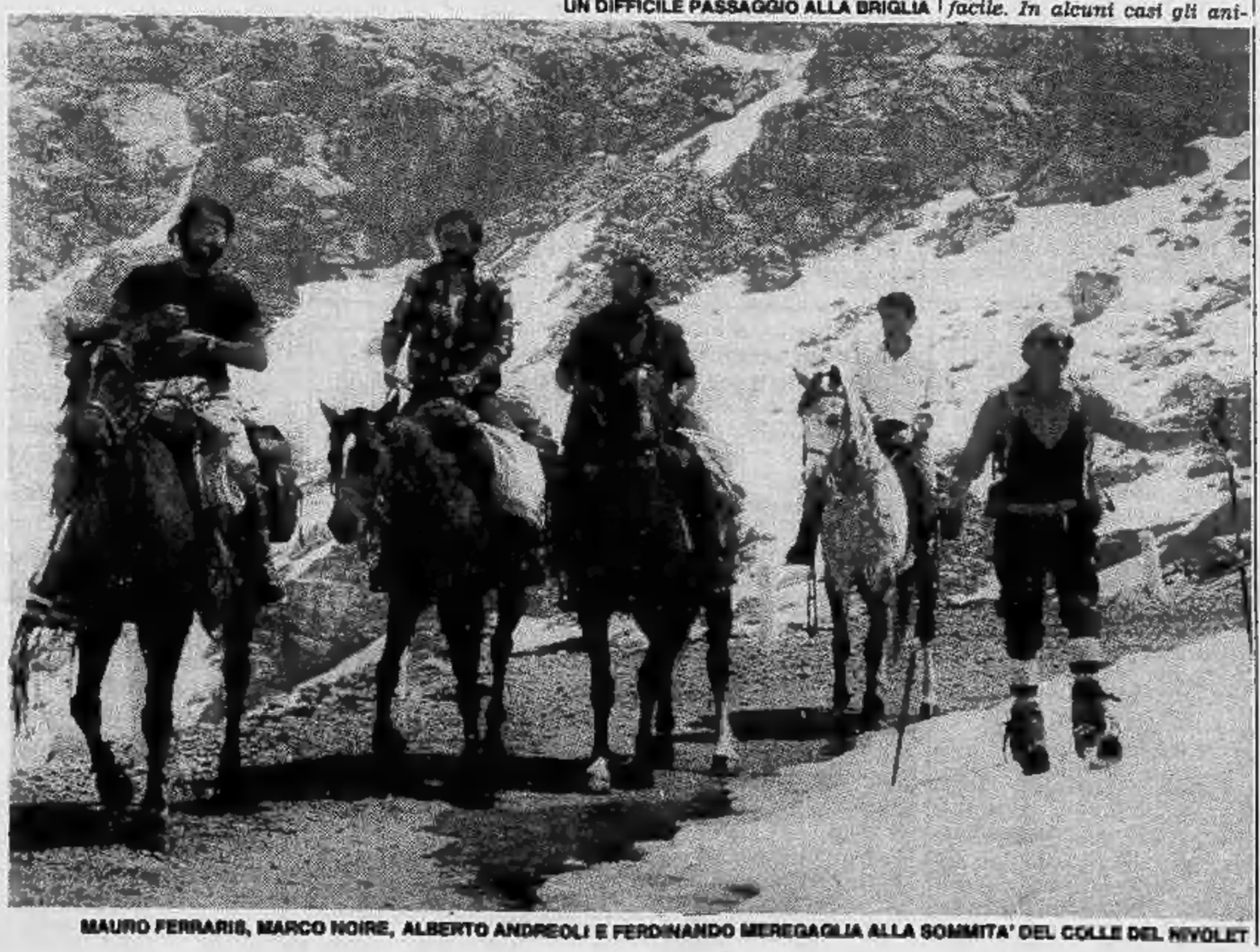

MAURO FERRARIS, MARCO NOIRE, ALBERTO ANDREOLI E FERDINANDO MEREGAGLIA ALLA SOMMITA' DEL COLLE DEL NIVOLET

Colombi da Barletta a Torino

Si è concluso ieri mattina il Gran Premio Regionale del colombo viaggiatore, annuale gara di fondo organizzata dai colombofili torinesi. Oltre 1500 campioni sono stati portati in camion a Barletta, a 850 chilometri da Torino, e liberati alle 5,30 di sabato. I primi a sbarcare nelle colombaie di casa, sabato sera in città e in cintura, sono stati i volatili degli allevamenti Chiaudano & Capoccelli; secondi quelli di Bruno Ghivarello, terzi i colombi di Oselli & Ravara.

BabyClub
moda bimbi
SI RINNOVA
deve ristrutturare i locali e vende tutto l'abbigliamento per neonati e bambini fino a 12 anni con sconti fino al 50%.
ORARIO CONTINUATO TUTTO L'ANNO
9,30-19,30
BABY CLUB
VIA NIZZA, 43
TORINO
Tel. 689.898
(effettuata comun. Legge 80)

E a Orbassano è pandemonio nell'ospedale

Due giovani sposi bloccati in ascensore, vigili, polizia, e minacce di denunce

SALVATORE CUTRONE

Una donna ricoverata all'Ospedale S. Luigi di Orbassano, Paola Viscuso, 28 anni, ed il marito, Salvatore Cutrone, coetaneo della moglie, che era andato a trovarla, sono rimasti bloccati ieri sera per due ore e un quarto in un ascensore dell'ospedale, fermo tra i primi due piani del terzo padiglione.

Il blocco dell'ascensore è dipeso dal nubifragio che si è abbattuto sulla zona, verso le ore 22, e che ha causato l'interruzione della corrente. Il ritardo dei soccorsi è invece stato causato da una serie di circostanze, abbastanza complesse, che oggi verranno chiarite da un magistrato, dopo la serie di denunce e controdenunce minacciate ieri sera e presentate probabilmente oggi tra i vari protagonisti della vicenda.

Ma come si sono svolti i fatti? Cerchiamo, sommariamente, di chiarirlo. Il nubifragio ha fatto saltare l'impianto generale del S. Luigi (7 chilometri di perimetro, 7 divisioni di pneumologia, 2 di chirurgia), lasciando tutto l'ospedale completamente al buio. L'automatismo dell'impianto elettrogeno indipendente non ha funzionato e l'elettricista di servizio si è così trovato alle prese col problema della riattivazione, evidentemente urgentissima, dell'impianto generale. Con il blocco della corrente elettrica, alle 22,15, si è bloccato anche l'ascensore.

Nello stesso momento il medico di servizio del pronto soccorso, Carlo Albera, aveva chiamato in aiuto uno dei due sorveglianti dell'ingresso principale, per cercare di contenere le smanie di un uomo, ubriaco, ricoverato al pronto soccorso. In aiuto del medico e degli infermieri è andato Ivonio Paladini, 48 anni, mentre nella gabbiola dell'ingresso era rimasto il secondo sorvegliante, Silvano De Rinaldis, 32 anni, intento a telefonare ai carabinieri per l'ubriaco, all'Enel per il guasto ed al radiologo reperibile per una lastra urgente. Il tutto era complicato da un albero abbattutosi su una delle rampe di ingresso che impediva l'accesso alle autovetture.

Nessuno in quel caos ha pensato di avvisare i vigili del fuoco per levare la giovane coppia di sposi dall'incomoda posizione nell'ascensore bloccato. Ci si fidava infatti probabilmente che un ritorno di corrente, da un momento all'altro, riportasse la situazione alla normalità. Ci ha dovuto pensare — a chiamare i vigili — un vigile del fuoco volontario, Carlo Minetti, 51 anni, residente a Montanaro e ricoverato al S. Luigi, che trovandosi di fronte ai due coniugi bloccati, verso le ore 23, si è precipitato all'ingresso per telefonare.

Ma l'iniziativa non è stata «gradita» dal sorvegliante rimasto nella guardiola che si è rifiutato di far utilizzare l'apparecchio telefonico, né ha permesso all'uomo di farlo. La ricerca di qualche gettone ha fatto perdere altri minuti al Minetti e perdipiù, quando i vigili sono arrivati da Torino, comandati dal geometra Sorella e dal caposquadra Bossola, lo stesso sorvegliante avrebbe loro detto «di pensare piuttosto a levare l'albero che ostruiva la strada». *Lo stesso De Rinaldis ha poi spiegato ai vigili del fuoco di non poterli accompagnare all'ascensore, perché lui non poteva muoversi dalla guardiola, né il suo collega dal pronto soccorso.*

Salvatore Cutrone e Paola Viscuso sono così usciti dall'ascensore, sollevato con manovra a mano dai vigili del fuoco, a mezzanotte e 30. Nel frattempo era stata ripristinata la luce con l'impianto elettrogeno che serve le sale operatorie e le necessità più urgenti, nelle quali gli ascensori — pare — non sono compresi.

• *Un uomo di 60 anni, Michele Mulatero, di Cirié, frazione Devesi, via San Pietro 130, è morto nelle ore meridiane di sabato mentre falciava l'erba in un suo prato.*

Tre francesi muoiono sul Cervino

CERVINIA — (r. q.) Tre morti sul Cervino. Sono alpinisti francesi. La disgrazia si è verificata mentre, in cordata, stavano superando la parete Est in territorio svizzero. I cadaveri sono già stati recuperati da una squadra di soccorso e, con un elicottero, trasportati a Zermatt.

La polizia non ha per ora reso noti i nomi delle vittime. Un appiglio mancato dal capocordata potrebbe essere all'origine della disgrazia. I tre sono «volati» dapprima lungo la parete, fra i costoni di roccia, e quindi sono finiti su una «sacca» al limite superiore della Furggletscher, il ghiacciaio che separa la cresta Est, dove è posata la capanna Hornli, dalla Cresta della Forca, che sta sulla linea di confine con l'Italia.

Adesso che le condizioni atmosferiche sono eccellenti, la montagna è «battuta» ogni giorno da decine di cordate.

Questa disgrazia è avvenuta intorno ai 4000 metri di altitudine, in uno dei punti in cui la scalata presenta le insidie maggiori fra i costoni di roccia e le colate di ghiaccio.

Torino è stata relativamente risparmiata

I SEGNI DEL NUBIFRAGIO IN CITTA' E IN PROVINCIA

Cantine allagate, strade ostruite nel Canavese e nel Chivassese - Difficile per ora il bilancio dei danni, che potrebbero essere ingenti - Non ci sono vittime

Il violento nubifragio che ieri sera ha colpito Torino e i paesi della cintura ha provocato parecchi danni: semafori in tilt, tegole smosse, rami di alberi spezzati, vetri rotti, ma soprattutto allagamenti di scantinati, negozi, magazzini. In pochi minuti i vigili del fuoco hanno ricevuto oltre cinquanta chiamate.

Anche nel Chivassese ha provocato allagamenti e danni. Il finimondo è scoppiato alle 21. Per oltre un'ora le strade si sono trasformate in torrenti, causando notevoli intralci alla circolazione. Per fortuna non si sono registrati incidenti di rilievo.

Difficoltà hanno avuto gli automobilisti in transito sulla statale 45 Casalborgone-Asti, sulla 590 della Val Cerrina in località Baraccone e Abate, sulla provinciale Montanaro-Foglizzo e Chivasso-Castagneto Po, per la caduta di alberi sulla strada. In viale Cavour, nelle vicinanze della centrale termoelettrica, due giganteschi alberi secolari sono caduti sulla recinzione di un complesso residenziale.

Il violento nubifragio abbattutosi ieri sera sul Canavese, tra le 21 e le 23, ha provocato non pochi danni all'agricoltura, in particolare agli alberi da frutta devastati da una violenta grandinata. La zona più colpita è quella della pianura tra Cuceglio e Caluso, dove tra l'altro il traffico automobilistico era più intenso perché prossimo ad incolonnarsi sull'autostrada Aosta-Torino.

Gli automobilisti, sorpresi all'atto del ritorno dalle vallate alpine, hanno incontrato non poche difficoltà ad imboccare il casello autostradale: era infatti straripato il canale di Caluso che da Agliè prosegue verso il Vercellese e le acque avevano invaso la carreggiata ed il piazzale antistante. Si è formata una lunga coda che è stata smaltita soltanto dopo oltre un'ora.

Alla pioggia ed alla grandine si è anche aggiunta una vera e propria tromba d'aria che in qualche zona ha creato danni più seri, abbattendo alcuni alberi d'alto fusto, piegando le piante di granoturco e compromettendo in modo forse irrimediabile il terzo taglio del fieno. Anche la produzione frutticola è in gravi difficoltà: già nella scorsa settimana, infatti, un altro nubifragio si era abbattuto sulla stessa zona. I vigili del fuoco sono intervenuti a più riprese per liberare cantine allagate nelle cascine della zona, dove la violenza della pioggia aveva fatto straripare alcuni piccoli ruscelli isolando praticamente le diverse abitazioni.

Scontro frontale a Bussoleno

Scontro frontale ieri sera. Un giovane di Lecco è stato ricoverato al Cto di Torino in prognosi riservata. Verso le 21 di ieri sera una Dyane condotta da Dimitri Panzeri, 23 anni, residente a Lecco mentre viaggiava verso Torino ha sbandato in curva sull'asfalto reso viscido dalla pioggia andandosi a schiantare frontalmente con una 131 che viaggiava verso Susa, condotta da Lorenzo Davi, 48 anni, Bussoleno via Traforo 57.

Il Panzeri è stato trasferito dall'ospedale di Susa al Cto in prognosi riservata per ferite e fratture mentre il Davi ha avuto 15 giorni di guarigione presso l'ospedale di Susa. Un altro giovane, Giorgio Beloni che viaggiava insieme al Panzeri ha riportato ferite guaribili in 30 giorni.

I PREZZI SCATTANO DALL' 11 AL 25 LUGLIO
BATTIAMO SUL TEMPO
Succursali e Concessionarie Fiat bloccano i prezzi e ti danno il tempo di acquistare al vecchio listino tutte le automobili e i veicoli commerciali disponibili. È il loro modo di augurarti buone vacanze.
FIAT
SUCCURSALI E CONCESSIONARIE

Diano teme che Imperia blocchi l'acquedotto

DIANO MARINA — Timori a Diano Marina per una possibile «guerra dell'acqua» che priverebbe la città, assieme a San Bartolomeo e Cervo, del suo afflusso attraverso il nuovo acquedotto del Roja: in effetti il Comune dianese, come i due altri del comprensorio a levante del capo Berta, ha ricevuto in questi giorni un vero e proprio «ultimatum» da quello di Imperia: «O pagate i debiti, o chiuderemo i rubinetti dell'acquedotto».

L'ultimatum è contenuto in una lettera del sindaco imperiese Claudio Scajola: i tre Comuni sono stati «invitati a formulare, entro dieci giorni, un piano finanziario per il rientro dei debiti con le scadenze di rito».

Il comune di Imperia, stanco di solleciti inascoltati, non è più disposto a fare da banchiere, nella sua posizione di «comune capofila» del consorzio del Roja. Alla drastica decisione ultimativa si è giunti dopo una riunione cui hanno partecipato i rappresentanti comunali del capoluogo, il presidente dell'Acquedotto di Imperia, Sergio Anselmi, e il presidente del Consorzio del Roja, Enzo Amabile.

Le cifre danno ragione ad Imperia. L'acquedotto del Roja, che convoglia l'acqua da 60 chilometri di distanza, con un percorso in gran parte sottomarino, ha già ricevuto un contributo di quasi 9 miliardi dalla Regione. A sua volta il Comune di Imperia ha stipulato un mutuo integrativo di 4 miliardi 737 milioni. Tale mutuo dovrebbe essere ammortizzato proporzionalmente dai quattro Comuni maggiormente interessati: 50% Imperia (2 miliardi 368 milioni); 30% Diano Marina (un miliardo 421 milioni); 14% San Bartolomeo (663 milioni); 8% Cervo (284 milioni).

Diano Marina pare abbia «la coda di paglia» più lunga di tutti. Accusa il sindaco Scajola: «Il Comune è in arretrato di circa 200 milioni per l'acqua ricevuta, fin dallo scorso anno, dal serbatoio dei Molini del Giuso, che attinge al torrente Impero.

Scajola ha così concluso: «Mi auguro che la diffida trovi buon orecchio negli amministratori dianesi, perché non è nostra intenzione penalizzare la popolazione del comprensorio e compromettere il regolare svolgimento della stagione turistica, obbligando i dianesi a tornare alle cisterne per non dover fare ricorso all'acqua salata come in passato. Ma al tempo stesso non si può pretendere di addossare a noi tutti gli oneri».

In effetti, se gli amministratori imperiesi rinunciassero a far valere i diritti al rimborso delle quote a carico di altri Comuni potrebbero, addirittura, essere incriminati, fra l'altro, per omissione di atti d'ufficio. **b. v.**

• **Acceglio** — *Due campeggi attrezzati* saranno aperti a giorni a Prazzo (località «Pian della Ferriera, a 1000 metri) e ad Acceglio, frazione Chiappera (1600 metri) grazie al contributo finanziario regionale e dell'amministrazione provinciale. I campeggi offrono la possibilità di praticare l'alpinismo in tutti i suoi aspetti. Per informazioni telefonare a Prazzo (0171 99.123) e ad Acceglio (0171 99.068 - 99.013).

Nel bilancio '83 di Imperia investimenti per 21 miliardi

Serviranno per il nuovo porto, per valorizzare aree industriali e artigianali, per migliorare attrezzature turistiche, la costruzione di case, la sistemazione di strade

IMPERIA — *Il bilancio approvato dal Comune per il 1983 prevede spese per investimenti nell'ordine di 21 miliardi, un ulteriore sviluppo rispetto ai 16 miliardi del 1982.*

La relazione introduttiva è stata fatta dall'assessore al Bilancio, Giuseppe Ghiglione, che ha messo in evidenza gli stanziamenti più significativi: 2 miliardi e 320 milioni per l'acquisizione e urbanizzazione delle aree da inserire nel piano degli investimenti produttivi destinati al rilancio economico della città; due miliardi sono destinati al nuovo porto che riceverà altri quattro miliardi nei prossimi due anni, per un totale, pertanto, di sei miliardi.

Sempre nel settore produttivo 100 milioni per la valorizzazione di aree industriali e artigianali in Val Prino, con impegno a stanziare altri 900 milioni nel prossimo biennio; per spese e attrezzature turistiche 150 milioni, per un totale di 450 milioni nel triennio; 619 per il cosiddetto «arredo urbano» destinato a migliorare l'aspetto interno di Imperia; 500 milioni (due miliardi nel triennio) per la realizzazione di case per sfrattati; 630 milioni (un miliardo e 380 milioni nel triennio) per la sistemazione di aree litoranee e l'attuazione del piano del lido marino; 360 milioni (750 nel triennio) per l'acquisizione e urbanizzazione di aree per l'edilizia pubblica; due miliardi e 465 milioni (oltre a un altro miliardo nel triennio) per la sistemazione di strade interne; un miliardo e 226 per il completamento dell'acquedotto del Roja; un miliardo e 115 milioni per la sistemazione di edifici scolastici; 750 milioni per la ristrutturazione del teatro Cavour, da poco tornato alla gestione pubblica; 550 milioni per la sicurezza sociale; 154 milioni per lo sport (oltre a un miliardo nel prossimo biennio).

Ghiglione ha voluto mettere in evidenza l'oculatezza dell'operato dell'amministrazione: «Siamo riusciti — ha detto fra l'altro — a operare investimenti per quasi due miliardi a "costo zero" per la comunità. Prevediamo, inoltre, per rispondere alla "fame" di case, di realizzare al più presto 80 mila metri cubi di costruzione per l'edilizia residenziale pubblica nel rione di Castelvecchio».

Nel corso della seduta il sindaco Claudio Scajola, dopo avere respinto una richiesta del gruppo consiliare comunista per la «formazione di una nuova maggioranza a sinistra», ha ribadito la volontà di portare a termine il mandato facendo sempre perno, come ora, sul pentapartito. **b. v.**

Nonnina saluzzese autrice di favole

Con «Marietta» ha vinto il premio Andersen

SALUZZO — *L'era dei robots giapponesi protagonisti di cartoni animati trasmessi in continuazione dalle tivù private, sta tramontando: c'è voglia di fantasia, nei bambini, di storie semplici. Così il premio «Hans Christian Andersen - Baia della Favole», organizzato dall'Azienda autonoma di soggiorno di Sestri Levante, è stato vinto dalla fiaba «I Karrigans», storia di folletti e bambini, cattivi e buoni. Una storia che sanno raccontare solo le nonne; e, infatti, a scriverla è stata una nonna saluzzese di 78 anni; la signora Lalla Torta Piovano, già autrice di un fortunato libro di fiabe, «Marietta», pubblicato da «l'Astragalo» di Cuneo.*

«In pratica — spiega Lalla Torta Piovano — sono le stesse storie che la mia governante mi raccontava, oppure che inventavo per i miei nipoti. Un divertimento reciproco che ora ho ritirato fuori dai cassetti, senza grandi ambizioni se non quella di far divertire anche altri bambini: e magari sottrarli allo stordimento di quegli stupidi disegni animati che esaltano la violenza e non propongono nulla di costruttivo».

Cenerentola batte Mazinga, dunque, mentre Marietta sconfigge Harlock e gli altri improbabili eroi di un futuro certamente non invitante. E i bambini come reagiscono a questo «revival della fiaba tradizionale»? «Per quanto ho potuto vedere — dice "nonna Andersan", com'è stata ribattezzata Lalla Torta Piovano — generalmente bene, con grande interesse ed attenzione. Persino davanti a storie semplicissime che raccontano la caduta di un dente o l'incontro con un animale, ho visto bimbi ridere di gusto ed appassionarsi. D'altronde che cosa c'è di più bello della fantastica realtà di una fiaba che, magari, sorremmo vivere?...».

E' probabile, quindi, che presto in libreria usciranno altri volumi di racconti e storie fantasiose uscite dalla penna della signora Lalla Piovano Torta che, d'altronde, tiene nascoste nei suoi cassetti decine di fiabe con bambini, animali, folletti, principesse, fra disegni e poesie. Davvero, per la fantasia c'è ancora posto. Fortunatamente. **a. g.**

• **Biella** — La Pro loco Ternenghese ha indetto un concorso fotografico a tema libero su Ternengo e dintorni. Le opere, a colori o in bianco e nero, dovranno pervenire entro il 17 luglio. Le fotografie selezionate saranno quindi esposte il 23 e 24 luglio nell'antica chiesetta del paese.

Premio Cantelli senza vincitore

Concluso il concorso per direttori d'orchestra

NOVARA — Non c'è primo classificato quest'anno al Premio Cantelli per giovani direttori d'orchestra. La giuria non ha ritenuto d'indicare un vincitore e si è limitata a stilare la graduatoria a partire dal secondo posto che è andato all'italiano Francesco Leonetti, 33 anni, romano. Dopo di lui si sono classificati Salomon Doron (israeliano), Evelino Pidò (torinese) e Richard Edlinger (austriaco).

Nelle passate dieci edizioni dell'ormai classica rassegna, la mancata proclamazione del vincitore si era registrata una sola volta, nel '73, quando la giuria aveva indicato due secondi ex aequo: l'ungherese Adam Fischer e il tedesco occidentale Lothar Zagrosek.

Il premio Cantelli, bandito oltre 20 anni fa dall'ente provinciale per il turismo di Novara, porta il nome di un grande direttore novarese, deceduto tragicamente in un incidente aereo all'aeroporto di Orly nel novembre del '56, quando il musicista non aveva ancora compiuto i 36 anni.

La sua fama al momento della morte aveva raggiunto un tale livello che il *New York Herald Tribune* nel dare la notizia della scomparsa di Guido Cantelli scriveva che il mondo aveva perduto «il più grande talento musicale».

Quest'anno 125 giovani direttori da ogni angolo del mondo avevano inoltrato la domanda per partecipare al «Cantelli». Di questi cinquanta erano stati ammessi a sostenere le prove di selezione e la giuria internazionale, presieduta dal maestro Goffredo Petrassi, ne aveva scelto i quattro che si sono poi classificati dal secondo al quinto posto.

Non essendoci stato un vincitore, non ci sarà il concerto finale alla Scala di Milano che avrebbe dovuto avere luogo il 13 luglio. E' infatti tradizione che il primo classificato diriga alla Scala l'orchestra del teatro e ripeta il concerto al Teatro Coccia di Novara, sempre con la stessa orchestra.

Il premio Cantelli oltre che dall'ente per il turismo di Novara è organizzato dall'ente autonomo della Scala di Milano ed è oggi una delle più importanti manifestazioni musicali del mondo. **m. s.**

Annegato nel Tanaro Riprese le ricerche

MOTTA D'ASTI — Sono riprese questa mattina, alle prime luci dell'alba, le ricerche da parte dei vigili del fuoco di Torino del corpo di Giampiero Lunardi, il trentenne annegato ieri pomeriggio mentre si bagnava nel Tanaro, in località Motta d'Asti.

Giampiero Lunardi, che abitava con la madre, Rosaria, a Chieri, in via Porto Torino, ieri pomeriggio ha invitato il cognato, Donato Leni Mutino, 37 anni, abitante a Torino in via Monti 19, a recarsi con lui a pescare sul Tanaro. Ai due uomini si è unito un terzo parente, Bruno Franzero, 26 anni, residente in Francia, più i due figli piccoli di Mutino.

Il Lunardi conosceva il posto, lungo il Tanaro, poiché era un appassionato di pesca e vi era già andato un paio di volte. La località si raggiunge imboccando una strada sterrata lungo la provinciale tra il Comune di Motta d'Asti e S. Martino Alfieri. La strada finisce su una spiaggetta.

La famiglia è arrivata sul posto verso le 17: faceva molto caldo e l'uomo aveva mangiato da poco. Inoltre non conosceva la corrente che sul posto è piuttosto forte, tanto che gli stessi vigili sommozzatori più tardi si sono trovati in difficoltà. Giampiero Lunardi tuttavia ha posato la canna da pesca ed ha deciso di bagnarsi. Ma — come ha raccontato il cognato che era a pochi metri sulla riva — *«è scomparso quasi subito. Abbiamo fatto qualche tentativo di individuare dove era finito e poi siamo corsi a dare l'allarme».*

E' mancato
dott. Giovanni Lovera
Dermatologo
L'annunciano la moglie **Nella Anser**, i nipoti **Emma** ed **Enrico Calvia**. Un ringraziamento particolare al prof. Aldo Bellomo e alla signora Rita Pezzati per le assidue cure prestategli. I funerali avranno luogo lunedì 11 luglio alle ore 17 dall'abitazione dell'estinto in via Bollino 8, Gassino Torinese.
— **Gassino**, 11 luglio 1983.

Gli amici:
Cesare e Piera Prat
Piero ed Ester Minato
partecipano al dolore di Nella.

Aldo, Franca Bellomo e figli piangono il caro
Gianni Lovera
— **Gassino**, 11 luglio 1983.

Affettuosamente vicini a Nella gli amici di sempre **Carmen** e **Giuseppe Vernazzani** con i figli.

Le amiche:
Luisa Appiano
Tina Cordera
Mariolina Mirone
Teresa Peruzzi
prendono viva parte al dolore di Nella.

Alba Nannis, Del Grosso, Angelina Ercole prendono parte al lutto.

Improvvisamente è mancata
Rosetta Tibi Debernardi
Addolorati lo annunciano i nipoti e la cognata **Maria**. La cara salma partirà da via Santena oggi alle 14 dopo breve sosta in via Leini 101, proseguirà per San Germano Vercellese dove, dopo i funerali, sarà tumulata nella tomba di famiglia. I familiari rivolgono un particolare ringraziamento alla signora Rosina Grassino.
— **Torino**, 11 luglio 1983.

E' mancata
Luigia Lanfranco
ved. Rebuffa
Ne danno il triste annuncio: la figlia, il genero, **Loredana** con **Valter, Anna** con **Roberto**. Un particolare ringraziamento al dott. Frara. Funerali martedì 12 ore 8,30 nella parrocchia S. Anna. La presente è partecipazione e ringraziamento.
— **Torino**, 10 luglio 1983.

La **Direzione Sala Danze Du Parc, Turi Gollino** e la sua **Grande Orchestra** si associano al dolore per la scomparsa del maestro
Cinico Angelini
— **Torino**, 10 luglio 1983.

Cristianamente è mancata all'affetto dei suoi cari
Crocifissa Di Legami
ved. Baglio
L'annunciano i figli e familiari tutti. I funerali avranno luogo nella parrocchia di via Bardonecchia 161 ore 10 del 12 luglio.
— **Torino**, 10 luglio 1983.

«Tu mi hai dato il tuo scudo di salvezza, la tua destra mi ha sostenuto, la tua bontà mi ha fatto crescere».
E' cristianamente mancata
Anna Ramello
ved. Giacosa
Ne danno il triste annuncio il cognato **Mario Gallo**, i cugini **Mecca**, i nipoti **Clivio, Gallo, Giacosa**, parenti tutti. La benedizione ha luogo oggi alle ore 14,30 a Vezza d'Alba. I funerali alle ore 15 a Castelnuovo Don Bosco, nella chiesa dell'Oratorio.
— **Torino**, 11 luglio 1983.

Egidio, Nina, Giuseppe, Giuliana con **Maurizio, Giovanni, Fabrizio, Andrea** ricordano commossi la cara **ZIA**.

Anna Bordino piange la scomparsa della cara **MADRINA**.

Gli amici:
Mirka, Gianni Bianco e mamma
Aristide Gamba e famiglia
Pietro Gerardi e famiglia
Francesco Masera e famiglia
Gino, Alberto Masera e famiglia
partecipano al dolore di Giuliana e Andrea per la prematura scomparsa della mamma signora
Romana Olivetti Bertetto
— **Ferno Alpi Graie**, 9 luglio 1983.

Cristianamente è mancata
Margherita Zacco
in Sorba
Con dolore ne dànno annuncio il marito, i figli **Antonietta, Vittoria** e **Franco** con la moglie **Domenica**, i nipoti **Maurizio, Daniele** e **Marina**. La salma sarà rimossa dall'ospedale S. Luigi di Orbassano martedì 12 p.v. ore 14 e i funerali si svolgeranno a Gabiano Monf. ore 16,30 in parrocchia.
— **Torino**, 10 luglio 1983.

La **Sorba France e C.** partecipa al dolore del titolare Franco Sorba per la morte della **MAMMA**.

I **Titolari** e **Dipendenti** tutti della **Soc. Giorgioni** partecipano al dolore della signora Antonietta Sorba ved. Giorgioni e familiari per la perdita della **MAMMA**.

Soci e **Allievi** del **S.C. Madonna di Campagna** partecipano al lutto del v.c. presidente Franco Sorba.

Cristianamente è mancato
Domenico Savant
anni 61
Affranti lo annunciano la moglie **Piera**, i figli **Daniela** con il marito **Beppe** e la piccola **Paola**; **Gianni** e **Roberta**, fratello, sorelle con rispettive famiglie e parenti tutti. Funerali in Forno martedì 12 ore 17.
— **Forno Canavese**, 10 luglio 1983.

Maestranze della **Ditta Rostagno e Savant** partecipano al lutto per la perdita del contitolare
Domenico Savant
— **Forno Canavese**, 10 luglio 1983.

E' improvvisamente mancata all'affetto dei suoi cari
Eleonora Barbero
Mazzoleni
anni 63
Lo annunciano addolorati il marito, la figlia **Anna**, sorelle, fratelli, cognati, parenti tutti. Funerali domani ore 8,15 nella cappella dell'ospedale Mauriziano. La presente è partecipazione e ringraziamento.
— **Torino**, 9 luglio 1983.

Montefibre: riprende domani processo per l'autogestione

L'azienda chiede, con la condanna di un'ottantina di sindacalisti, la reintegrazione nel possesso degli impianti - Un'altra trentina di denunce per blocchi stradali, ferroviari e lacustri

VERBANIA — *La decisione del governo di far intervenire la Gepi per garantire la continuità operativa dello stabilimento Sin Montefibre è solo il primo passo verso una soluzione del complesso problema. Lo afferma Diego Caretti della Federazione sindacale unitaria, sottolineando che altri passi dovranno essere compiuti e che saranno necessarie altre lotte e che forse ci saranno altri momenti di tensione.*

Il programma per i prossimi giorni è altrettanto inteso di quelli passati. Stamane dovrebbero entrare nello stabilimento alcuni tecnici della Società Italiana Nalion per una verifica degli impianti. Nel pomeriggio è previsto un incontro con la direzione locale dello stabilimento per dare l'avvio a lavori di bonifica e di manutenzione.

Sempre nel pomeriggio è in programma una riunione del consiglio di fabbrica, mentre domani ci sarà un incontro con i consigli di fabbrica delle aziende chimiche del Piemonte. Venerdì, nella sala mensa dello stabilimento, si riuniranno i delegati dei consigli di fabbrica delle maggiori aziende chimiche italiane.

Le denunce a carico di sindacalisti, delegati di fabbrica, lavoratori sono arrivate a trenta. Si ipotizzano i reati di blocco stradale, ferroviario e lacustre. Tra gli indiziati il parlamentare comunista Gianni Motetta, il segretario camerale della Cisl Diego Caretti, il consigliere provinciale comunista Mauro Bardaglio e il consigliere comunale Ivana Ronchi, anche lei comunista.

Ad alcuni delegati di fabbrica e ad operai viene anche contestato il reato di violenza privata, sembra, per aver impedito ai primi di giugno l'entrata nello stabilimento ad alcuni funzionari e capi-servizio.

Riprenderà domattina in pretura il processo per il procedimento che l'azienda ha avviato contro ottanta tra sindacalisti, delegati di fabbrica e operai ritenuti tra gli organizzatori dell'autogestione. La Montefibre chiede che il pretore con una sentenza di condanna la reintegri nel possesso degli impianti. Sabato oltre cinque ore e mezzo di interrogatori non erano state sufficienti al magistrato dottor Lucio Bochicchio per prendere decisioni.

Antonio Costantini

A Savona medici (anche stranieri) per la chirurgia della mano

SAVONA — Un centinaio di medici (molti sono stranieri, c'è persino chi arriva dall'India) sono da ieri a scuola dal prof. Renzo Mantero, dell'ospedale San Paolo. Imparano a «riparare» la mano. Qui è iniziato il terzo corso propedeutico di chirurgia della mano che, da molti anni ormai, ha a Savona una tradizione costellata da continui successi anche sul piano del perfezionamento delle tecniche.

Quest'anno, ad esempio, una novità. Il prof. Mantero e la sua équipe hanno elaborato un nuovo sistema di esercitazione di microscopia chirurgica, con il quale si evita ogni ricorso alla vivisezione. Studioso e uomo di rara sensibilità, il chirurgo savonese, che è past-president dell'Associazione italiana di chirurgia della mano, è riuscito, assieme ai suoi collaboratori, a eliminare anche questo aspetto cruento dalla metodologia di base per apprendere i più importanti «segreti» di una specializzazione in costante sviluppo. «Anche se — osserva il primario del San Paolo — non abbiamo tutti gli aiuti necessari e spesso le nostre richieste ai responsabili nazionali della sanità non sono considerate nella loro importanza».

L'importanza della mano: è un argomento che i partecipanti al corso hanno discusso a lungo. Senza arrivare ad esempi clamorosi nella vita dell'uomo di tutti i giorni, la mano è uno «strumento» straordinario.

«In una settimana di corso — dice il prof. Mantero — non si può insegnare e apprendere tutto. Ci limitiamo dunque a spiegare ciò che si deve fare subito e cosa non fare. In questo genere d'interventi, quello che conta è soprattutto il primo soccorso prestato».

Nel corso delle lezioni si parlerà anche di rieducazione funzionale, di applicazione di protesi, di microchirurgia.

l. p.

L'aquila fascista scompare a Cossato quarant'anni dopo

Cancellata l'insegna dai muri della stazione

COSSATO — A quarant'anni dalla fine del regime fascista, è stato cancellato dal muro della stazione ferroviaria di Cossato (secondo centro del Biellese con 15 mila 800 abitanti) l'ultimo simbolo del partito: un'aquila tutta stinta. Pare fosse la traccia lasciata dopo che era stato rimosso lo stemma in rilievo. Da quel momento nell'edificio della stazione non si erano più fatti lavori di manutenzione ed era diventato fatiscente. Dal tetto, quando pioveva, l'acqua si infiltrava nei muri e scendeva fino nella sala d'aspetto e negli uffici, formando poi ampie macchie di muffa.

L'abbandono in cui si trovava la stazione era stato oggetto di accese polemiche e di rimostranze degli utenti. Finalmente, pare per intervento di un parlamentare, al ministero dei Trasporti hanno trovato i fondi per ridare al complesso ferroviario di Cossato un aspetto un po' più decoroso.

All'inizio dell'anno è stata rifatta la tinteggiatura e la copertura dell'edificio principale, eliminando così le infiltrazioni d'acqua. L'appalto però non comprendeva la pensilina e così, quando piove, grosse macchie di umidità corrodono la vernice opaca appena stesa sul riparo.

«La stazione di Cossato, oggi, appare più decente — ha commentato un viaggiatore —, ma di notte ha un aspetto ancora sinistro. L'impianto di illuminazione deve avere più di quarant'anni e la luce quindi è fioca. Verso il vicino passaggio a livello, dove tra l'altro ci sono degli scambi, hanno addirittura tolto dei vecchi pali di legno che rischiavano di cadere, ma per il momento non li hanno sostituiti».

Nella sala d'aspetto c'è ancora una vecchia stufa a legna e il complesso principale non ha l'impianto di riscaldamento centralizzato: i grossi problemi della stazione di Cossato sono legati al funzionamento con i collegamenti con Biella e Ghislarengo.

Da Biella, ogni giorno, alle 6,18 parte un treno per Genova, che dovrebbe raccogliere gli utenti di tutto il Biellese e quindi anche di Cossato. Da quest'ultimo centro, però, il primo treno per Biella parte alle 7,02: troppo tardi, per consentire ai cossatesi di utilizzare il servizio.

Stanno ancora peggio gli studenti, e sono varie decine, che devono prendere il treno delle 13,10 da Novara per tornare a casa. La linea si ferma infatti solo a Ghislarengo e prima che transiti un altro treno per Cossato passa mediamente un'ora e mezzo. Gli studenti cossatesi devono perciò tentare di rincasare con mezzi di fortuna. Ai più sfortunati capita a volte di pagare anche una multa, perché Ghislarengo è una fermata intermedia della linea Novara-Cossato-Biella e gli studenti che fruiscono delle riduzioni di abbonamento non potrebbero utilizzare questa stazione.

«I ragazzi hanno presentato una petizione — è stato detto nell'ambiente ferroviario —, ma purtroppo pare che per il momento il problema non sia di facile soluzione». Per far proseguire il treno fino a Cossato, o a Biella, sarebbe necessaria una motrice, che in quelle ore è impegnata in altri servizi. «Tutto il materiale a disposizione al Compartimento di Biella — si aggiunge — tra mezzogiorno e le tre del pomeriggio è utilizzato al massimo delle possibilità. Potrà sembrare impossibile, ma in quelle ore non c'è nemmeno una motrice disponibile».

m. a.

Gioielli anche per la moda maschile alla mostra «Oro Riviera» di Savona

Presenti alla rassegna i nomi più prestigiosi dell'oreficeria italiana - Splendide soprattutto le creazioni per la donna - Fra le novità: oro martellato associato a madreperla

SAVONA — Oro, diamanti, orologi di pregio straordinario, filigrane: Villa Gavotti, ad Albisola Superiore, dove nacque il Papa Giulio II, ospita la sesta edizione della mostra «Oro Riviera». Come in passato, l'iniziativa intende richiamare l'attenzione del pubblico sul prodotto dell'oreficeria, anche quale «bene rifugio», ma non trascura la componente culturale. A questo riguardo il messaggio è stato affidato agli artigiani orafi della Sardegna che applicano nella lavorazione metodi di millenaria tradizione.

Ma l'oro può avere ancora un ruolo importante per la nostra bilancia dei pagamenti? «Specie all'estero — sottolinea Franco Ferrarasa di Savona, vicepresidente nazionale dell'Associazione orafi e orologiai — c'è un rinnovato interesse per il metallo. L'artigianato purtroppo langue, privo com'è di aiuti. La rassegna di Villa Gavotti, che riunisce i nomi più prestigiosi dell'oreficeria e dell'orologeria, ci consente tuttavia di poter dire di essere ai vertici mondiali nell'opera di trasformazione dell'oro, anche come creatori di moda».

Sembra, infatti, che il settore sia decisamente interessato a un fenomeno crescente: quello di una clientela che tende a ricercare nel gioiello non solo un «bene rifugio» ma anche un valido accessorio della moda. Uno dei padiglioni di «Oro Riviera» s'ispira a questi concetti: oro martellato e associato a guarnizioni madreperlate per la «donna casual»; oro giallo e bianco, associato a qualche brillante, alle pelli di coccodrillo e di lucertola per la «donna moderna e sofisticata»; oro giallo con disegni smaltati e pietre semipreziose per la donna che si ispira al «ritorno agli Anni Cinquanta».

E per l'uomo? «Rapporto talvolta emblematico quello tra uomo e gioiello — dicono gli organizzatori — per un atavico e spesso malinteso senso di serietà». Ora però c'è aria di raffinatezza, secondo gli stilisti, nel settore della moda maschile. E dunque la rassegna albisolese propone per l'estate 1983 un Adamo che può sbizzarrirsi negli accessori: rifiniture gioiello, bottoni preziosi, punte di colletto, gemelli, sigle, fermacravatte (chi si rivede), catene da orologio.

«Oro Riviera» resta aperto al pubblico (tutte le sere dalle 20 alle 23) sino a domenica 17 luglio.

Ivo Pastorino

Brucerà le ceneri ma non inquinerà

I costruttori dell'impianto rassicurano i vogheresi

VOGHERA — Non è inquinante l'impianto destinato alla combustione delle ceneri provenienti dalla centrale termoelettrica dell'Enel. Lo afferma la ditta interessata alla costruzione, la Società Recupero Prodotti chimici e metallurgici di Voghera: precisa che i gas emessi dall'impianto saranno nettamente più puri di quelli emessi da una comune caldaia di riscaldamento domestico funzionante a olio combustibile.

L'impianto dovrebbe sorgere nella zona industriale di Medassino; un consigliere di quella circoscrizione, il dottor Carlo Scotti, aveva dichiarato che l'inceneritore per le sue caratteristiche, avrebbe provocato una pioggia di sostanze solforose. Comprensibili i timori manifestati dalla popolazione del quartiere che da anni contesta altri stabilimenti situati nella zona accusandoli di inquinare l'atmosfera.

La Srp afferma che questi giudizi «allarmistici» del dottor Scotti sono infondati. L'impianto, precisa, consiste in un forno dove viene bruciato combustibile e lo zolfo e altri prodotti inquinanti sono abbattuti e filtrati da efficaci impianti.

Il progetto — hanno aggiunto i dirigenti della Srp — già approvato dagli organi competenti provinciali e comunali, era stato precedentemente esaminato dal Crial, l'ente competente preposto alla salvaguardia e alla tutela dell'ambiente al quale viene demandata l'approvazione tecnica di qualsiasi tipo d'insediamento.

E' stato infine sottolineato che l'iniziativa rientra nei piani di recupero energetico finanziati dalla Cee; finanziamento che la Comunità Economica Europea ha già concesso alla società costruttrice. L'insediamento si svilupperà su un'area di quattordicimila metri quadrati

e. g.

Al magistrato del Po piano per il Bormida

Deciso un programma per il risanamento del fiume

SAVONA — Il presidente della Provincia, Domenico Abrate, ha presieduto una riunione di sindaci della Valle Bormida e di rappresentanti delle Comunità montane per fare il punto sullo stato di salute dei due rami del Fiume Bormida, quello di Mallare e quello di Millesimo.

E' stata decisa l'elaborazione di un piano di risanamento che ha lo scopo di eliminare le discariche abusive e tracciare un programma che verrà sottoposto al magistrato del Po. I due rami del Bormida che si uniscono a Bistagno, sono indirettamente (poiché si immettono nel Tanaro) affluenti del maggiore fiume italiano.

All'incontro era presente l'assessore all'ambiente ed all'ecologia Pier Luigi Pesenti che ha fatto il punto su quanto è già stato realizzato

I lavori di «bonifica» sono già costati oltre 500 milioni, altro mezzo miliardo è stato destinato ai Comuni di Calizzano, Murialdo, Bormida e Cairo Montenotte. I lavori, già ultimati, sono stati eseguiti sotto la direzione della sezione operativa autonoma di Cuneo del magistrato del Po. Sono i primi dopo una stasi durata oltre dieci anni in cui nelle «Bormide» in provincia di Savona non c'è stato alcun intervento statale.

«Un primo progetto — spiega l'assessore Pesenti — interessa specificatamente l'intero corso d'acqua eliminando tutti i possibili inconvenienti. Ma c'è di più. Per quanto riguarda l'inquinamento siamo in possesso dello studio elaborato dalla sesta unità sanitaria locale della Valle Bormida che ci consente un concreto piano di interventi».

Insomma l'amministrazione provinciale di Savona ha tutte l'intenzione di salvaguardare i suoi maggiori fiumi, salvandoli dal degrado provocato dall'inquinamento industriale e dalle discariche abusive.

p. c.

La violenza non è solo in famiglia

Anche il ricovero dei bambini in istituto ha gravi conseguenze sullo sviluppo dei minori

Di tanto in tanto i giornali riportano notizie in merito a violenze subite da bambini ricoverati in istituti di assistenza (l'ultimo caso è quello alla «Città dei ragazzi» di Torino). I non addetti ai lavori hanno l'impressione che si tratti di casi isolati, inevitabili; in sostanza la gente ritiene che gli istituti di assistenza siano una struttura necessaria e che gli scandali riguardino situazioni eccezionali. La realtà è ben diversa.

In primo luogo va riaffermato che il ricovero in istituti di bambini, anche se piccoli, è deleterio per il loro sviluppo fisico e psichico. Incapacità di allacciare normali rapporti con i propri simili, disturbi anche gravi della personalità fino ad arrivare a comportamenti antisociali, sono alcune conseguenze della vita in collegi. Aver vissuto la propria infanzia senza il calore della famiglia, spesso è la vera ragione del pessimo comportamento di molti genitori che maltrattano i loro figli.

★★

Poiché le conseguenze sui bambini del ricovero in istituto sono molto gravi e sovente anche durevoli e non eliminabili, si potrebbe pensare che il ricovero stesso è praticato con molta cautela, prendendo tutte le precauzioni per ridurre gli effetti nocivi. Purtroppo non è così!

I Comuni, le Province, le Comunità montane, le Unità socio-sanitarie locali dispongono il ricovero in istituto di bambini e di ragazzi, senza nemmeno assumere le misure stabilite quando si terzi viene commissionata l'esecuzione di un qualsiasi lavoro. Ad esempio, quando il Comune affida ad una impresa l'appalto di una fognatura, viene predisposto un dettagliatissimo capitolato in cui sono precisati tutti i dati: profondità degli scavi, diametro dei tubi, loro composizione, modalità di giunzione, pendenze, ecc. ecc.

★★

Quando invece il Comune «appalta» un bambino a un istituto, pubblico o privato che sia, poco importa, nulla viene stabilito in merito ai criteri di ammissione, al numero massimo dei ricoverati, alla quantità del personale, ai titoli di studio richiesti per il direttore e per gli educatori, al rapporto minimo bambini-operatori, alla documentazione necessaria per seguire l'evoluzione della situazione del ragazzo per registrare le problematiche emerse e le risposte date, ecc. ecc.

Pertanto, se tutto il personale dell'istituto, dal direttore agli educatori, fosse analfabeta, questa situazione potrebbe essere tranquillamente ammessa come «normale» dall'Ente pubblico (Comune, Provincia, ecc.) che ha disposto il ricovero. Una sola cosa viene precisata e deliberata dall'Ente pubblico: l'importo della retta.

Conseguenza della mancanza di condizioni circa l'organizzazione e il funzionamento degli istituti è il fatto che la determinazione della retta è lasciata alla contrattazione fra le parti. Più l'istituto è forte (il che può anche avere un rapporto inverso con la sua idoneità), più la retta è alta.

Su questo problema va detto che la Regione Piemonte, nonostante sia stata sollecitata da più di dieci anni ad assumere iniziative concrete, finora non ha mosso un dito. Ha, in verità, approvato una delibera nel 1979, ma essa contiene norme generiche a tal punto che vanno bene anche per gli istituti disastrati.

Francesco Santanera
presidente dell'Unione per la lotta contro l'emarginazione sociale

I «sindacati» dei bambini

Tutti gli indirizzi utili a Torino e in Italia

- **Associazione italiana per la prevenzione dell'abuso all'infanzia, via De' Giudei 6, Bologna.**
- **Centro di aiuto al bambino e alla famiglia in crisi (Caf), via Teano 36, angolo via Spa 15, Milano.**
- **Associazione nazionale famiglie adottive e affidatarie, via Artisti 34, Torino.**
- **Unione per la lotta contro l'emarginazione sociale (già Unione per la promozione dei diritti dei minori), via Artisti 34, Torino.**

La sconvolgente piaga dei bimbi maltrattati in casa

QUANDO SI SCATENA

- **Un nuovo fatto di cronaca (dopo il caso dei piccoli ecuadoriani maltrattati) riporta all'attenzione dell'opinione pubblica il grave fenomeno della violenza sui minori**
- **Una madre denuncia all'ospedale Maria Vittoria: «E' stato mio marito a picchiare il bambino: gli ha tirato dei calci durante un nostro litigio. Non è la prima volta»**
- **In Italia, ogni anno, da 5 a 15 mila bambini subiscono gravi maltrattamenti da parte dei genitori o di chi li ha in custodia**
- **Leggi carenti ed antiquate, pochi servizi: il segretario della Associazione italiana per la prevenzione dell'abuso all'infanzia spiega che cosa si può fare**

Ogni anno in Italia migliaia di bambini sono vittime di abusi fisici, sessuali, psichici e di gravi trascuratezze che, spesso, ne compromettono le competenze evolutive. Questa tragica problematica è stata affrontata già da diversi anni negli Stati Uniti e nei Paesi anglosassoni con ampi studi e ricerche sia in ambito sanitario che sociale; in Italia il problema dell'abuso compiuto sui minori ha cominciato ad essere oggetto di studio solo in questi ultimi anni da parte di un ristretto gruppo di ricercatori.

Secondo stime ufficiali statunitensi quattromila bambini ogni anno morirebbero per violenze comminate su di loro dai genitori o da persone che li hanno in custodia.

L'American humane association, che raccoglie tutte le segnalazioni di maltrattamento dai diversi servizi per la tutela della infanzia statunitensi, ha riportato per il 1980, 788.844 casi.

Secondo diversi autori l'incidenza di abuso all'infanzia degli Usa si collega fra l'1,5 e il 3 per cento della popolazione infantile. Analoghe rilevazioni in Francia e in Inghilterra confermano l'espansione del fenomeno, anche se con espressività diverse.

Le denunce di maltrattamento sono in Italia molto poche, raggiungendo l'incidenza di qualche migliaia che rappresentano solo la punta emergente di un iceberg di cui non conosciamo l'esatta dimensione.

Stime prudenziali del numero oscuro dei casi di grave abuso e trascuratezza di minori indicherebbero cifre comprese tra i 5 mila e i 15 mila casi all'anno.

Anche in Italia, come negli Usa e in numerosi Paesi occidentali, questo problema è stato affrontato in termini di studio e di ricerca da pediatri, psichiatri, pedagogisti, giudici minorili che hanno fondato una *Associazione italiana per la prevenzione dell'abuso all'infanzia*.

Tale associazione ha già svolto tre convegni nazionali di studio su *«Abusi e violenza all'infanzia»*, *«Handicap, istituzione ed abusi»*, e *«Bambini divisi: i figli dei genitori separati»*.

E' necessaria una sensibilità degli operatori sanitari e sociali perché riescano a vedere questi gravi aspetti della realtà minorile e sappiano trovare poi, soprattutto attraverso una adeguata formazione, le risposte più adatte per la tutela dei bambini da ogni forma di abuso e di trascuratezza.

Anche attraverso le nuove disposizioni della legge sulla adozione approvata da poco emerge la necessità di segnalare tutti i casi di minori in stato di rischio relazionale e nella presa in carico del bambino e della sua famiglia (ove possibile) per la ricerca di soluzioni non punitive, ma di tutela della dignità di ognuno: l'aiuto ai genitori di origine, l'affidamento familiare temporaneo o l'adozione definitiva nei casi non realisticamente risolvibili.

Ernesto Caffo
segretario della Associazione Italiana per la Prevenzione dell'Abuso all'Infanzia

I figli non sono «nostri»

- **Il presidente dell'Associazione nazionale famiglie adottive e affidatarie: «Non è un problema solo di leggi; ci vuole una rivoluzione di costumi»**

Una delle convinzioni più radicate e diffuse è che i bambini siano di chi li ha fatti e che quindi i genitori possano disporre di loro come preferiscono. Questo ha significato e significa che ai bambini non è riconosciuto di avere gusti, inclinazioni, aspettative proprie: i bambini devono essere come li vogliono i loro genitori.

Secondo questa concezione il bambino è uno strumento e, come tale, purtroppo in molti casi viene usato male. Di esempi se ne potrebbero fare tantissimi: il bambino come occasione per rifarsi dei propri insuccessi e delle proprie frustazioni; il bambino come mezzo per affermarsi nel rapporto con l'altro partner; il bambino come sfogo dei propri nervi.

Questo modo di intendere il rapporto con i figli ha fatto e fa milioni di vittime ed è uno dei motivi principali della violenza familiare sui minori che non si esprime solo in termini fisici ma anche, e per certi versi più pericolosamente, psicologici. Il problema è grosso e deve essere affrontato alle radici promuovendo un rinnovamento della cultura dei rapporti genitori-figli che porti ad un effettivo riconoscimento del diritto dei figli ad essere rispettati.

La questione non è tanto di leggi, quanto di costume; anche se le leggi hanno ovviamente una grande importanza: basti pensare a quella dell'adozione che, sin dal 1967, venne formulata secondo il concetto della prioritaria tutela delle esigenze dei minori, provocando un benefico terremoto che per la prima volta mise in discussione il concetto di «padre-padrone».

Giorgio Pallavicini
presidente dell'Associazione nazionale famiglie adottive e affidatarie

Si estende il grave fenomeno delle violenze fisiche e psicologiche sui minori

LA VIOLENZA DEL PADRE-PADRONE

A Milano hanno inventato un nuovo Telefono Amico

- Chiamando il 6456705 si possono segnalare casi di maltrattamenti
- Un'équipe di specialisti al servizio delle famiglie in crisi

Milano ha inventato il «Telefono Amico» per i bambini maltrattati. La prima (e per ora, unica), iniziativa italiana. Numero 645.67.05 (prefisso 02), risponde a qualunque ora del giorno e della notte: ogni volta che un bimbo è in pericolo proprio in quell'ambiente dove si pensa debba essere più protetto, la sua famiglia.

Chiunque può comporre questo numero, i genitori, soprattutto, quando sentono che la farcela più e ritengono di aver bisogno di aiuto. Ma anche i vicini di casa, gli insegnanti, le assistenti sociali dei servizi pubblici, i medici...

Il «Telefono Amico» è in un nuovo asilo costruito tra le case popolari del quartiere Comasina: una struttura che il calo delle nascite ha reso oramai inutile e che il Comune di Milano ha messo a disposizione. Qui, da gennaio 1981, opera il Caf (Centro di aiuto al bambino ed alla famiglia in crisi), una iniziativa spontanea, nata da un gruppo di volontari, voluta da Ida Borletti, figlia del fondatore della Rinascente. Qui, vivono quattro educatori (due uomini e due donne) disponibili ad accogliere temporaneamente — come un vero e proprio «pronto soccorso» — bambini anche piccoli con storie difficili alle spalle.

Dal gennaio al 31 maggio di quest'anno, il Caf ha ricevuto 120 segnalazioni di maltrattamenti all'infanzia. Cinquantasei sono stati ritenuti «fondati» e nella comunità sono passati ventinove bambini e cinque mamme.

— Chi telefona di più per segnalare la sitazione di bambini in grave difficoltà? Risponde Alessandro Vassalli, psicologo, coordinatore del Caf.

«Il Tribunale per i minorenni, i servizi sociali di zona, le scuole, i vicini di casa (anche se le segnalazioni anonime spesso sono poco utilizzabili), gli stessi genitori. Qualche tempo fa anche il coniuge a segnalare i maltrattamenti inflitti dal patner ai figli. Ora, considerevolmente, il numero di coloro che chiamano direttamente per dire: aiutatemi, non ce la faccio più».

Quali sono le forme di violenza più che riscontrate maggiormente?

«Noi abbiamo circoscritto l'intervento al campo dei maltrattamenti fisici, all'abuso sessuale, alle carenze igienico alimentari».

Ne esce un campionario allucinante di maltrattamenti: lividi, bruciature, fratture, frustate, morsi, tagli, denutrizioni. Al Caf pronti a dare un aiuto immediato ai bambini e ai genitori che ne abbiano bisogno, perché vittime di violenze.

Una équipe composta da psicologo, psicopedagogista, tre psicoterapeuti della famiglia, due assistenti sociali affronta (con l'aiuto di un pediatra e di un avvocato) caso per caso, tentando innanzitutto il reinserimento dei bimbi nelle famiglie di origine. Un approccio nuovo al problema.

«Dietro ogni bambino picchiato non si nasconde un genitore mostro — dice il dottor Vassalli — *è una famiglia in crisi. C'è discordanza tra ciò che il fenomeno della violenza all'infanzia suscita nella gente e come vive questa situazione il bimbo coinvolto. Il piccolo maltrattato è attore di una tragedia familiare né più né meno dei genitori maltrattati. Perciò, per affrontare il problema della famiglia e cercare innanzitutto in quell'ambito una soluzione».*

Le carenze più gravi che avete riscontrato?

«Quelle dello Stato. Sia in termini di servizi sociali, sia in termini di leggi. La normativa italiana è carentissima. Non c'è un operatore che abbia come competenza unica quella alla tutela dell'infanzia. Il vuoto giuridico e quello operativo sono l'ostacolo più grande».

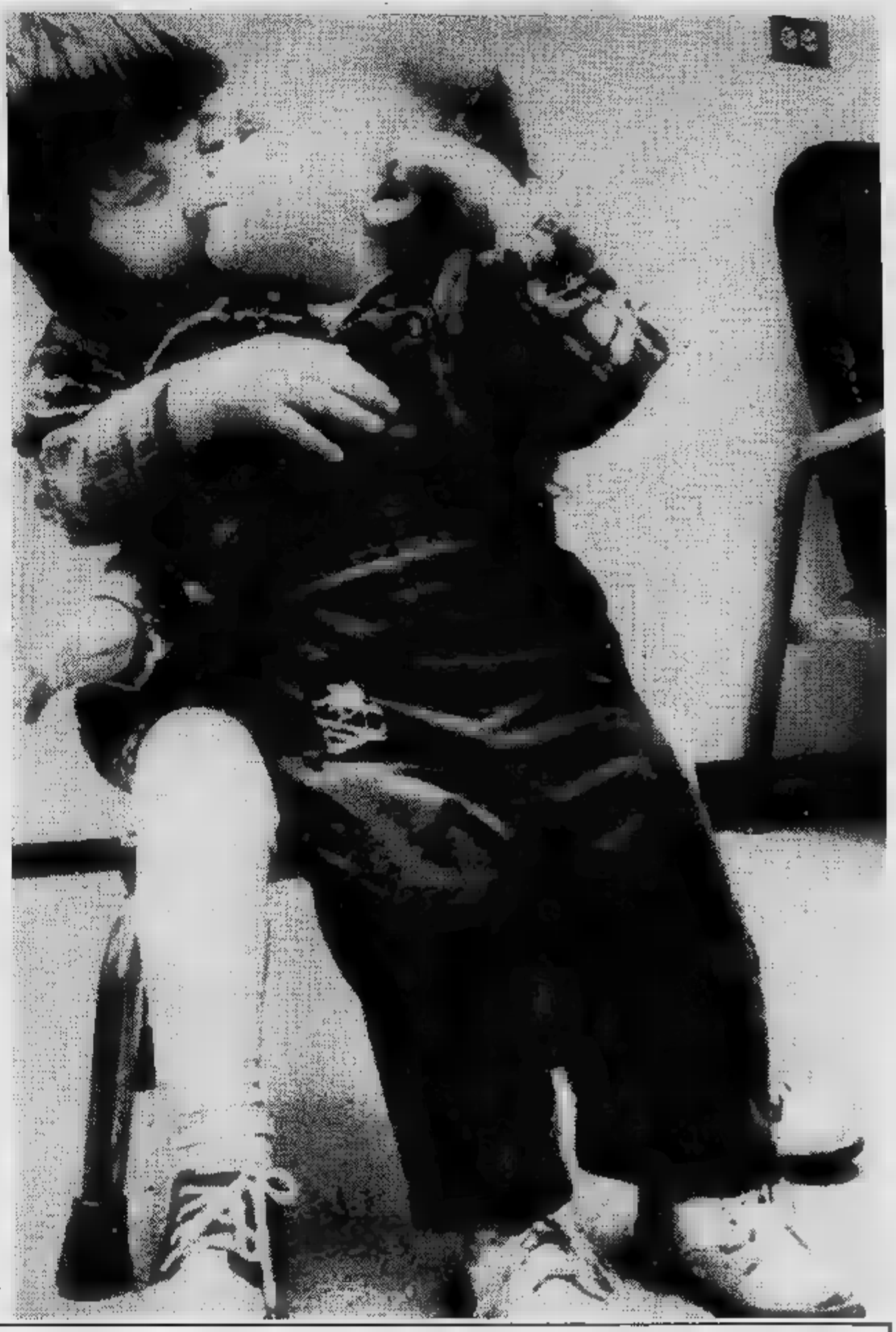

Dal mercato dei neonati agli abusi in ospedale

- Il magistrato Carlo Alfredo Moro elenca le tante facce della violenza all'infanzia
- I bambini «impaccio», lo sfruttamento, gli abusi dei servizi

Non solo le violenze fisiche; non solo la violenza in famiglia. Al dramma infantile rientrano tanti diversi fatti, apparentemente meno eclatanti dei lividi e delle percosse, forse, ma con conseguenze altrettanto gravi e anche di più: l'abbandono affettivo, la solitudine, la trascuratezza totale, l'abuso e la violenza delle stesse istituzioni che, sulla carta, dovrebbero tutelare l'infanzia, difenderla.

Il magistrato Alfredo Carlo Moro, già presidente del Tribunale per i minorenni di Roma, giudice sensibilissimo ai problemi dei bambini, ha tracciato un quadro completo al primo seminario di studio promosso dalla Associazione italiana per la prevenzione dell'abuso all'infanzia. Ne tentiamo una sintesi, parziale, forse, ma significativa ed eloquente.

● **Il mercato dei neonati** — *Una piaga «fiorente», per «appagare il desiderio di coppie sterili di avere a qualunque costo quel bene primario che è spesso considerato un figlio». Osserva Moro: «Che così il bambino sia ridotto a pura merce, che le esigenze non vengano prese in considerazione, che l'elemento della gratificazione personale degli adulti finisca ineluttabilmente con l'inquinare tutto il successivo processo educativo sembra alcuna importanza».*

● **Il ricovero in istituto** — *Sono ancora oltre 130 mila i bambini e i ragazzi ricoverati in istituto in Italia. «Non sarebbe indispensabile una preventiva autorizzazione al ricovero da parte di una autorità responsabile, che ogni istituzionalizzazione costituisce una violenza sul minore?», si chiede l'ex presidente del Tribunale per i minorenni. Sono ancora legittimi i ricoveri fuori provincia e fuori regione, con la conseguenza di recidere drammaticamente i rapporti fra famiglia e minore, tra ambiente naturale di vita e il bambino?*

● **Il bambino «impaccio»** — *Per molti genitori, il bambino costituisce solo un «impedimento» a cui non si può fare a meno, «perché la famiglia è completa a normale solo se ha almeno un figlio, ma esso non deve in alcun modo né pregiudicare la propria attività lavorativa, né impedire il tradizionale uso del tempo libero». Bambini trascinati in locali affollati e pieni di fumo, nelle tarde ore della sera, che vengono sgridati se piangono e disturbano; bambini parcheggiati davanti alla tv».*

● **Il bambino, una cosa** — *Il minore — sottolinea il magistrato — per tanti versi è ancora concepito come una «cosa» in proprietà dell'adulto che ne può fare ciò che vuole. «Né si può dimenticare — ad esempio — la violenza esercitata sui bambini delle cosiddette famiglie borghesi, dove tanti genitori impongono ritmi stressanti alla vita per assicurare tutti quei beni che la società consumistica impone come indispensabili: dopo la scuola, il bambino deve fare intensamente sport (preferibilmente quello agonistico, perché l'atletica costituisce il modello più valido da perseguire) e poi deve seguire l'insegnamento di uno strumento musicale, e poi la lezione di lingua straniera, senza un momento di pausa, senza conoscere mai la dimensione del gioco, del gratuito, della possibilità di un istante di creatività personale».*

● **Il lavoro minorile** — *«È purtroppo ancora diffuso, nelle famiglie povere, lo sfruttamento del ragazzo inserito precocemente nel mercato del lavoro — osserva Moro — per poche migliaia di lire al mese si impedisce il completamento dell'obbligo scolastico; si inserisce il fanciullo in una realtà lavorativa, se non pericolosa, quanto meno defatigante e insoddisfacente, perché del tutto marginale». Sono i casi di lavoro presso una bottega artigiana, mentre più frequente è quello della manovalanza edilizia, del portatore di pacchi a domicilio, della pastorizia.*

● **La prostituzione minorile** — *Il fenomeno massiccio della prostituzione maschile e femminile di ragazzi sempre più giovani conferma quanto ampio sia divenuto il fenomeno dello sfruttamento del minore da parte dell'adulto, sia di chi vende il corpo del ragazzo, sia di chi squallidamente è disposto a comprarlo. «Va estendendosi, inoltre, l'impiego di minori in opere cinematografiche che, per suscitare morbose sensazioni negli spettatori, usano ragazzi in scene di accentuato erotismo e di profonde perversioni».*

● **La violenza in ospedale** — *Frequenti sono gli abusi direttamente compiuti proprio da quelle istituzioni pubbliche che dovrebbero funzionalmente occuparsi della protezione dei minori. Negli ospedali, ad esempio, si impedisce — in un momento particolarmente traumatico per il bambino —, la continua presenza rassicurante dei genitori.*

● **La violenza dei servizi** — *Si chiede Moro: «È da esaminare, innanzitutto, l'intervento medico sul bambino per vedere se esso — pur dando una risposta alle esigenze strettamente sanitarie —, non finisca però per costituire una violenza e quindi un abuso». Qualche esempio:*

— È possibile ridurre il trauma della nascita?

— la separazione del bambino dalla madre e la sua collocazione nelle «nurseries» non segna profondamente il suo processo evolutivo?

— quanto incide l'allattamento materno e non sullo sviluppo del neonato?

— sono leciti, e con quali limiti, gli psicofarmaci sul minore?

— si effettuano e sono lecite sperimentazioni mediche sui bambini senza l'autorizzazione dei genitori?

Servizi a cura di
Mario Tortello

ECONOMICI

In tema di offerte di impiego o lavoro, l'editore ricorda che la legge 9.12.1977 n. [redacted] sul sesso e l'osservanza [redacted] tale legge.

2 Affari e capitali

A.A.A.A. [redacted] autosovvenzioni [redacted] ipoteca e prestiti fiduciari [redacted]
CONSULFIN
corso Vittorio E. 195, tel. 445.498.

A.A.A.A. [redacted] prestiti [redacted] prestiti [redacted]. Telefonare 506.396 - 506.386 via Sacchi [redacted].

A.A.A.A. FINCOTEX prestiti personali e mutui ipotecari rimborsabili in 36-84 mesi. Tassi promozionali. Corso Francia 15, telefoni [redacted] - 779.626.

[redacted] da sempre [redacted] chiarezza e professionalità [redacted] privato all'industria. Si [redacted] Fipal [redacted] Garibaldi 58. Tel. 518.290 - 538.422.

A. PRESTITI rapidissimi a commercianti, artigiani, dipendenti e casalinghe. Telefonare 011 836.369 ore ufficio.

ATTENZIONE finanziamenti fiduciari mutui [redacted] artigiani commercianti piccole e medie industrie, [redacted] Teresa 23. Telefonare 539.026.

[redacted] concede finanziamenti ipotecari [redacted] immobili minimo 5 milioni. [redacted] informazioni e appuntamenti tel. 657.837.

PRIVATO finanzia [redacted] che [redacted] ipoteca commercianti ditte. Serietà e riservatezza. Tel. [redacted].

3 Aziende, negozi

A.A.A. [redacted] MARKET 011 650.21.75 compravendita attività [redacted] ogni genere e prezzo.

[redacted] **BALVOLDI** cede alta Val Susa bar ristorante pizzeria edicola 470 mq adatto nucleo familiare tel. 650.2196.

AFFARE corso Traiano locale commerciale e licenza abbigliamento biancheria intima. Dilazioni. Tel. 447.4844.

AVVIATA pescheria c. Francia punto di forte passaggio ottimo giro d'affari vendesi tel. 383.296.

[redacted] salumeria c. Francia p. Massaua posizione ottima buon giro d'affari vendesi. Tel. 380.810.

BAR c. Francia angolare incasso L. 500 mila [redacted] giorno chiusura festiva vendesi tel. [redacted].

BAR superalcolico incasso L. 600 mila giornaliere alloggio nuovo orario corto cedo anticipando L. 35 milioni eventuale gerenza. Tel. 537.213 - 517.280.

BAR torrefazione superalcolico incasso L. 350 mila al giorno zona S. Paolo chiusura serale vendesi tel. 380.810.

CAVIT cede bar zona Aeronautica arredo buono incasso L. 180 mila al dì L. 60 milioni dilazioni. Tel. 839.8421.

CAVIT cede carrozzeria 300 mq luminosa giro affari L. 300 milioni anno L. 68 milioni dilazioni. Telefonare 839.8421.

CAVIT cede S. Rita alimentari giro affari L. 120 milioni anno anticipo L. 15 milioni tel. 839.8421.

CAVIT cede zona via Lanzo alimentari arredo nuovo L. 400 mila al dì anticipando L. 20 milioni. Tel. 839.8421.

CAVIT cede zona La Mandria ristorante bar con alloggio 120 posti L. 500 mila al dì dilazioni. Tel. 839.8421.

CAVIT cede zona Molinette pasticceria con laboratorio L. 120 milioni anno anticipo L. 40 milioni. Tel. 839.8421.

[redacted] cede zona commerciale [redacted] giro affari incrementabili L. 27 milioni dilazioni tel. [redacted].

[redacted] zona Massaua rivendita pane adatto 1 persona arredo [redacted] anticipo L. 12 milioni tel. 839.8421.

CAVIT [redacted] zona Nichelino grandioso negozio giocattoli incasso L. 140 milioni annuo L. 80 milioni [redacted].

[redacted] Ospedale [redacted] cremeria bellissimo L. 900 mila al dì anticipando L. 120 milioni. [redacted] 839.8421.

[redacted] Rivoli pettinatrice arredo buono incasso incrementabile L. [redacted] milioni dilazioni. Telefonare 839.8421.

DISCOTECA avviata vendesi in Liguria zona molto richiesta arredata a nuovo. Tel. ore ufficio 920.7836.

LATTERIA moderna grandiosa Barriera Milano ottima posizione ben avviata cedo direttamente facilitando L. 25 milioni più merce. Tel. 852.546.

OFFICINA meccanica produttrice [redacted] ed attrezzature. Buon giro annuo [redacted] L. 80 milioni Labeo 746.222.

[redacted] ristorante licenze varie in paese [redacted] collina torinese forte utile cediamo. Tel. Abitare 500.382.

TINTORIA [redacted] Mirafiori ottimo giro d'affari buona clientela vendesi. Telefonare [redacted].

VENTURA cede avviato giocattoli carrozzine etc. volendo [redacted] mese e vendita [redacted] Collegno affare. Tel. 532 217.

CROCETTA v. Massena [redacted] box da L. 21 milioni muri negozio liberi da L. 59 milioni Grimaldi [redacted].

GABETTI 5767 vende Borgata Vittoria via Villar negozio [redacted] servizio cantina totali mq 52 mutuo.

GABETTIMARK vende Borgaro capannone chiuso su tre lati h 8 mt sotto catena mq 2500 più 300 mq uffici ampio terreno circostante da asfaltare. Tel. 5767.

[redacted] muri negozi con [redacted] in v. Mongineveo L. 85 milioni Grimaldi 506.464.

[redacted] Regina [redacted] prestigiosa pizzeria negozio 140 mq in [redacted] sima L. 98 milioni più mutuo fondiario [redacted] 12 milioni. Tel. [redacted].

LIBERO [redacted] complesso industriale frazionabile 2 uffici (60 mq) 2 alloggi (200 mq) 2 locali con passo carraio (560 mq) cantinato [redacted] L. 460 milioni tel. 506.464.

LOCALI [redacted] esposizione uffici concessionaria o laboratori mq 500 parcheggio posizione commerciale. Tel. 531.310.

[redacted] negozio [redacted] ampio [redacted] multivetrinato. Richiesta L. 90 milioni Labeo 746.222.

PIAZZA Statuto via S. Chiara muri negozio 4 locali mq 160 vuoti L. 115 milioni. Auste 596.687 - 587.774.

STUDIO DATA affitta negozio vicinanze corso San Maurizio 2 vetrine retro parcheggio privato possibilità soppalco adatto esposizione o ufficio rappresentanza. Telefonare 336.8672.

T.A.I.T. [redacted] in via Pessobuole muri negozio con 2 vetrine, retro e cantina sottostante L. [redacted] milioni. Tel. 506.691.

VINOVO capannoni 1080-1250 mq appartamenti ed uffici prezzo interessante. Tel. [redacted] Grimaldi corso Francia 87.

4 Terreni

[redacted] km da Torino appezzamenti ottimo terreno agricolo diverse dimensioni tel. 0121 76 956.

ALTA LANGA
mt 810 s.l.m. vendesi terreno mq 60 mila alberato/terrazzato concessione campeggio/case [redacted] permuta/compartecipazioni. Tel. 011 510.974.

TERRENO con progetto approvato per villa in Rivoli (corso De Gasperi) accettiamo prenotazioni anche per singoli lotti 400 a 500 mc. Fiduciaria Immobiliare tel. 656.964.

5 Locali e negozi

offerte

A Leinì perfetto capannone uso commerciale mq 1000 predisposto carroponte annesso terreno mq 11.235 vendesi. Tel. 218.8845 ore ufficio - 215.742 pasti.

ADATTO ogni destinazione nell'isolato Magneti Marelli c. Vigevano proprietaria affitta locale mq 950 1° piano con uffici servizi montacarico moquette telefono allarme termo metano particolare tel. 267.241 pomeriggio.

AFFITTASI a Poirino capannone industriale 1000 mq più 400 mq di uffici e villa 160 mq. Tel. 901.5115.

AFFITTASI negozio corso grande passaggio eventuale magazzino adiacente uso ufficio o esposizione. Tel. 282.0849.

BOX A L. [redacted]
più 4 milioni mutuo vendo in nuovo residence causa trasferimento. Tel. 383.446.

BOX liberi via De Sanctis volendo abbinabili affare solo L. 18 milioni 500 mila dilazioni. Tel. 447.48.44 Grimaldi.

CAMBIANO in centro paese venderei locale mq 40 adatto artigiano L. 27 milioni dilazionabili Labeo 746.222.

CAPANNONE industriale nuovo mq 1850 affitto o vendesi parziale permuta zona Fiat Rivalta. Tel. 364.491.

CASAMERCATO 650.3805 vende acquista muri negozi box magazzini capannoni uffici. Aperto sabato pomeriggio.

7 Offerte lavoro e impiego

operai, autisti, fattorini

A.A.A.A.A.A. CERCHIAMO ragazzi/e alta retribuzione anche primo lavoro o studenti. Presentarsi ore ufficio via [redacted] 32/A traversa via Madama Cristina.

CERCANSI [redacted] periodo ferie [redacted] meccanici tubisti pneumatici oleodinamici carpentieri. Tel. 901.5258.

tecnici

A.A.A. TECNICO elettronico assume azienda metalmeccanica torinese leader settore per interventi complessi su servomezzi, macchine stampaggio lamiere e plastica. Offresi inquadramento e retribuzione adeguati alla esperienza e capacità professionale. Dettagliato curriculum a: «Publikompass 223 — 10100 Torino».

8 Rappresentanti

[redacted] livello nazionale ricerca agente in [redacted] 21-35 anni per le province di Novara e di Vercelli, disponibilità immediata anche primo impiego. Offresi L. 1 milione [redacted] più [redacted] provvigioni. [redacted] colloquio selettivo allo 011 506.289 - 506.380.

La ricerca per vivere

Dai vita alla ricerca.
Aiutaci a combattere il cancro.
Diventa socio.
Subito.

Anche l'Ania [redacted] le Imprese di Assicurazione Malattia hanno dato vita alla ricerca con il loro contributo.

tender

AIRC
Associazione Italiana per la Ricerca sul Cancro
via Durini 5 - 20122 Milano
tel. (02) 709 786 - c/c post. 307272

Ho deciso di [redacted] il contributo della [redacted] sul cancro e diventare
☐ Socio aggregato da L. 5 000
☐ Socio affiliato da L. 10 000
☐ Socio animatore da L. 25 000
☐ Socio ordinario da L. 50 000
☐ Socio sostenitore da L. 500 000
e ho versato L. ____
☐ sul c/c postale 307272 ☐ con assegno bancario allegato
È inteso che come socio ho diritto alla tessera di iscrizione e al notiziario mensile
cognome ____
nome ____
via ____ n. ____
cap ____
Tagliare e spedire in busta chiusa a: AIRC - via Durini 5 - 20122 Milano
l'AIRC riceve contributi esclusivamente tramite c/c postale o assegno bancario intestato non trasferibile
157

15 Autovetture

A.A.A. NUOVA Concessionaria Lancia Autobianchi tutta la gamma modelli 1983, vetture d'occasione Fiat Lancia, Alfa Romeo, Renault, Volkswagen. Consegna 20 ore. Lincarauto, corso Principe Oddone 68, telefono 472.047 (aperto anche il sabato tutto il giorno).

[redacted] autovetture non sinistrate, massima serietà, pagamento immediato. Automotor Concessionaria Fiat, via Cassini 46, mercato Crocetta, tel. 505.858 (aperto sabato pomeriggio).

A.A. TORAUTO, corso Belgio 108, tel. 895.771, vende o permuta 131 2500 D '81 perfette condizioni lunghe rateazioni.

A.A. TORAUTO corso Belgio [redacted] tel. 895.771 vende Opel [redacted] e Beta dell'81 in garanzia. Lunghe rateazioni permute.

A.A. TORAUTO vende 127 Mini 90 SL 131 diesel Opel diesel Beta 500 Giardiniera Honda Civic ed Accord ed altre con [redacted] proposte di pagamento e permute. Visitateci Torauto c. [redacted] 108.

A. AUTOCCASIONI Golf, Ritmo, R5, R4, Visa, 131, LNA, Dyane 6, [redacted] 1.6, 128, 127, 126, Mini automatica. Commissionaria [redacted] Renault [redacted] Autobianchi Volkswagen, corso Svizzera 63-67, telefoni [redacted] 213 - 761.843.

ACQUISTA Autogrill piccole grosse cilindrate semestrale e usato pagamento contanti, corso Umbria 35, tel. 431.674.

ACQUISTANSI auto piccole e grosse cilindrate anche semestrali. Massima valutazione. Pagamento contanti. Via S. Ottavio 32, tel. 877.242 (aperto il sabato).

ACQUISTIAMO pagando m[redacted] 126, Panda, 112, Ritmo, 131, Alfa Romeo, Delta, Bmw, Fiesta, R4, R6, R14. Corso [redacted] fasto 3, tel. 658.001.

ACQUISTIAMO [redacted] pagando il massimo in contanti. Lincarauto, [redacted] P. Oddone 68 (anche il [redacted] Tel. 472.047.

[redacted] Romeo Turbo Diesel [redacted] pochi km prezzo interessante vende [redacted] rateizza Fiorauto corso Turati 13 D.

AUDI [redacted] CD, ToV6... Silver cerchi in lega pochi km vende permuta rateizza Fiorauto, corso Turati 13 D.

AUDI 100 CD '80-'81 perfette. Monticar, [redacted] Ferrucci 24.

AUTOVETTURE SCOPIT
diesel e benzina [redacted] le marche [redacted] e d'importazione pronta consegna garanzia leasing. Vasto assortimento [redacted] strali e usato permute dilazioni pagamento. Scopit [redacted] Turati 15, telefoni 504.339 - 599.578.

AUTOVIP usato in garanzia tutte le marche [redacted] into sino 36 mesi senza anticipo. Torino, str. S. Mauro 61, 241.761.

A112 da noi costano di meno. Condizioni imbattibili. Lincarauto s.r.l. Concessionaria, corso Principe [redacted] 68 e Lincarauto, corso Orbassano 72 (anche il sabato tutto il giorno).

BMW 318 I, 320 5M '81, 520 I '82, 728 '78, 2800 CS da collezione, Saab Turbo, Giulietta 1.6, W Cabriolet, Audi 80 GL 1300, Porsche 911 T2.4, notevole assortimento selezionato vera competenza. Prettiautomobili, via S. Donato 81.

BMW 318 I 82 pochi km canna di fucile 5 marce vera occasione vende permuta rateizza Fiorauto via Massena 97.

CITROEN Maserati ad amatore perfetto. Monticar corso Ferrucci 24.

FERRARI 208 GTB metallizzato km 10 000 reali vendo. Tel. 663.295.

GOLF GTI 1980 grigio metallizzato vetri elettrici gomme P6 unico proprietario perfetto. Lamborauto, corso Einaudi 15/D, telefono 595.686.

(continua)

Un'affascinante «missione africana» conclusa dal gruppo di Angelo e Alfredo Castiglioni

Settemila chilometri nelle sabbie del Sahara per cercare le tracce dell'«uomo di Fezzan»

L'Africa esercita il suo fascino anche se diventa ogni giorno più percorribile. Rhodes, Livingston, Padre Massaia, tutti coloro che si sono avventurati fra le dune, hanno fatto grande esplorazione africana, hanno fatto aver contagiato anche noi, loro quasi «contemporanei».

Inguaribili sono d'Africa, dei suoi colori, delle sue distese, degli elefanti, rinoceronti, struzzi, bufali, antilopi, ghepardi, leoni; animali che appaiono, disegnati con una grafia primitiva che si unisce a un senso squisito della linea, ai graffiti del Nord Africa.

I «graffiti dei fiumi di pietra», testimonianze di una civiltà sahariana di almeno dodicimila anni fa, emergono dalla documentazione e dal livello portato a casa da Angelo e Alfredo Castiglioni, che nel novembre e nel dicembre dell'anno scorso hanno compiuto la «Spedizione Iveco».

Dovevano vedere una vasta zona del Sahara (nel bacino fossile di Berglug, a sud del Fezzan), analizzarla, passare sugli altipiani rocciosi, detti *Hammada*, tagliati da profonde spaccature.

Non c'è acqua, la vegetazione è scarsa e arida, luce accecante. La temperatura va da 0 gradi di notte a 40 gradi di giorno. I componenti la spedizione erano oltre Angelo e ad Alfredo Castiglioni, Giancarlo Negro, Luigi Balbo e Giacomo Prato.

Da Genova a Tunisi... fino a Sfax e ritorno

Ecco l'itinerario della «Missione in Africa»: Via Genova-Tunisi e ritorno. Via terra (Tunisia-Algeria-Libia-Tunisia): Tunisi--Kairouan-Gafsa-Tozeur-Nefta-El Oued-Touggourt-Hassi Messaoud-Amguid-Djanet-Adjiri-Uadi In Djerane-Uadi Takisset-Uadi Arrekin-Ghat-Serdeles-Germa-Sebha-Misurata-Leptis Magna-Tripoli-Gabes- Sfax-Sousse-Tunisi.

Chilometri percorsi su strada, pista e fuori pista: circa 7500.

Chilometri percorsi a piedi seguendo gli «uadi»: circa 320 (due squadre di due persone con una percorrenza media, per 20 giorni, di circa 8 chilometri al giorno per squadra). Per gli appassionati della speleologia è interessante notare la quantità — e soprattutto la qualità — dei grafici esplorati. I più rilevanti, per la loro bellezza intrinseca sono: Pastore Egizio (Uadi Aramas); Dea della Fertilità (Uadi Tillizaghen); Ippopotamo (Uadi El Aurer); Elefante in carica (Uadi Geddis); con simbolo solare (Uadi Geddis); Gatto Volante (Uadi Aramas); Branco di Giraffe (Uadi El Aurer); Capra nel Cerchio Magico (Uadi Geddis).

LA MENTE DELL'UOMO PREISTORICO NON PERCEPIVA UNA NETTA DISTINZIONE TRA ARTE E REALTA'. RAPPRESENTANDO UN SOGGETTO CREDEVA DI ACQUISIRE SU DI ESSO UN POTERE MAGICO CHE GLI PERMETTEVA DI POSSEDERLO E DI DOMINARLO. POICHE' IL SUO PRIMO DESIDERIO DI DOMINIO SI RIVOLSE, PER NECESSITA' DI SOPRAVVIVENZA, AGLI ANIMALI CHE LO CIRCONDAVANO, E' SU DI ESSI CHE SI FISSO' SUBITO LA SUA ATTENZIONE. E' PROPRIO NELLA RAPPRESENTAZIONE DEI GRANDI ANIMALI CHE SI MANIFESTO' LA PRIMA ATTIVITA' ARTISTICA NELL'ETA' DELLA PIETRA.

L'AMBIENTE DEL «UADI» BERGIUG NEL PERIODO DELLA «GRANDE FAUNA SELVAGGIA» (FORSE DIECI-DODICIMILA ANNI FA), RICOSTRUITO DAL DISEGNATORE.

Lungo i «fiumi di pietra» ecco emergere la Capra nel Cerchio magico

Lungo il percorso, la spedizione si è imbattuta in numerose tombe preislamiche; la più importante, del tipo a doppia coda», misura 35 metri di lunghezza e 19 di larghezza.

Si legge nel diario di bordo: «Soprattutto la sabbia cedevole, lavata dalle acque millenarie, copriva per lunghi tratti il fondo dei canaloni esplorati, si è rivelato difficile superamento. La sottilissima crosta superficiale facilmente spezzata dai pneumatici... Con le marce ridotte ed in trazione totale, si riusciva tuttavia ad avanzare anche quando la sabbia imprigionava le ruote fino ai mozzi. Il consumo era ingente (1/1,5 litri al chilometro) e lo spazio percorso in marcia si limitava sovente a pochi chilometri. Il sistema di sospensioni dei veicoli Iveco, la prontezza della frenata — le buche appaiono all'improvviso, nella luce accecante — la possibilità di inserire la trazione integrale con i mozzi in movimento (ciò che riduce al minimo il rischio di affondare nella sabbia), sono tra le cose che maggiormente hanno aiutato a superare le difficoltà di marcia al limite delle possibilità».

Complessivamente, la spedizione ha percorso 7500 chilometri sia su strade, nella fase di avvicinamento, sia su piste e su terreno roccioso o sabbia con una percorrenza media di due autocarri di 3,5 chilometri per un litro di carburante.

Per quanto riguarda i mezzi, l'Iveco ha messo a disposizione due autocarri fuoristrada modello 75PC e 90PC a trazione integrale, preparati e dotati di gruppi elettrogeni, piastre per sabbia e verricelli per potersi disimpegnare in ogni situazione; sistemi di filtraggio dell'acqua; serbatoi supplementari per capacità complessiva di 1000 litri d'acqua potabile e 2400 litri di carburante (l'autonomia dei mezzi saliva a 3500-4000 km); radio, frigoriferi, bussole e, dulcis in fundo, un «navigatore satellitare» per ottenere, in ogni momento, il punto geografico esatto.

La spedizione disponeva inoltre di una moto *Suzuki* con gomme speciali per sabbia, nonché di tutta l'apparecchiatura cinefotografica occorrente per la registrazione completa dell'impresa. Rileggendo i drammatici appunti lasciati dagli esploratori del secolo scorso e le note odierne dei fratelli Castiglioni, si ha l'idea concreta delle difficoltà dell'impresa, e si può valutare il ruolo che i mezzi moderni di trasporto hanno avuto nel successo della spedizione.

Angelo e Alfredo Castiglioni sono dei veterani nell'esplorazione. Hanno al loro attivo numerosi viaggi in Africa e tra i più interessanti l'esplorazione condotta nel 1977 sulle tracce degli esploratori dell'800. Scopo del programma era di stabilire un confronto tra le condizioni nelle quali venivano effettuate le prime esplorazioni tra difficoltà e disagi tremendi, potendo contare soltanto sull'aiuto dei portatori locali e degli animali da soma, e i modernissimi mezzi che la tecnica mette oggi a disposizione: veicoli, attrezzi, cibi, strumenti scientifici.

E' sull'esperienza dei viaggi precedenti — documentati con libri e filmati — che i fratelli Castiglioni hanno progettato, grazie alla collaborazione tecnica dall'Iveco, dall'Espresso, dall'IP, dalla Ciba-Geigy e dall'Alpi Enervit, la recente spedizione alla ricerca delle tracce d'una civiltà scomparsa lungo i «fiumi di pietra», nel bacino fossile del Berglug, a sud di Fezzan.

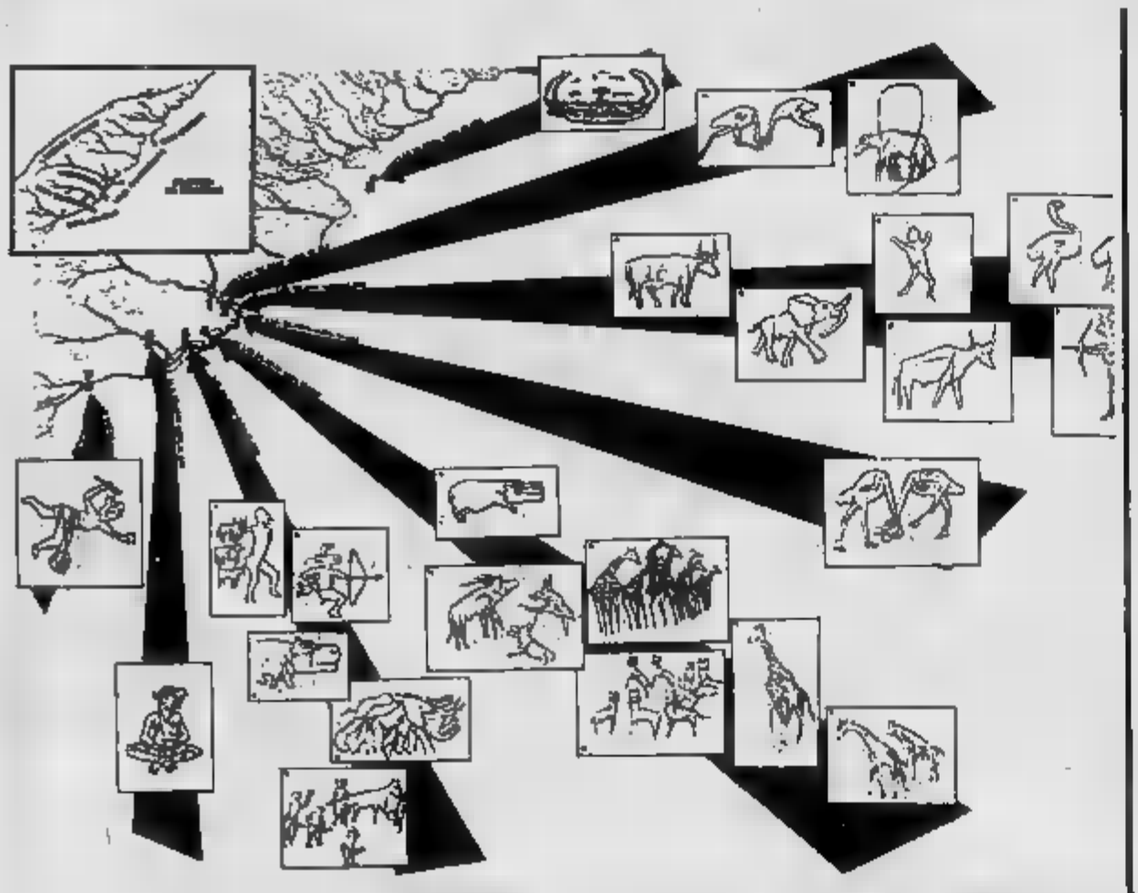

LA MAPPA DEI PRINCIPALI GRAFFITI SCOPERTI DALLA SPEDIZIONE NEL «UADI» BERGIUG

Preziosi segreti dei nomadi Tuaregh

In questa zona erano finora compiute sporadiche incursioni da parte di esploratori e studiosi che avevano tentato di penetrare in questa zona di difficile accesso. Tra essi, Henry Barth scoprì, a metà dell'800, le prime incisioni rupestri, e più recentemente l'antropologo Leo Frobenius che vi si recò nel 1932 e il prof. Paolo Graziosi, dell'Istituto di Preistoria e Protostoria di Firenze, che compì diverse puntate negli anni '60: ma con risultati frammentari, dovuti anche alle difficoltà di localizzare i luoghi che alcuni Tuaregh conoscono approssimativamente.

I fratelli Castiglioni, in base dei mezzi disponibili e desiderosi di continuare e approfondire l'esplorazione del Beglug, prepararono la loro spedizione con completezza e una cura tale da evitare, nel limite del possibile, ogni rischio prevedibile.

E' stata, nell'insieme, una esperienza notevole e, per quanto riguarda i veicoli, un valido test. Occorreva infatti vincere la natura in due modi: giungere sul posto e potervi rimanere il tempo necessario a eseguire il programma prestabilito.

L'obiettivo fondamentale era, ovviamente, quello di localizzare i graffiti, fotografarli nella prospettiva migliore per una documentazione vivida, che costituisse un vero e proprio album della regione d'Africa esplorata. Cosa che è stata fatta: una vasta documentazione è ora a disposizione degli studiosi.

PER ORIENTARSI LA SPEDIZIONE CASTIGLIONI SI E' AFFIDATA AD UN SESTANTE ELETTRONICO

I SEQUESTRATORI TELEFONANO «EMANUELA E' ANCORA VIVA»

I carcerieri hanno telefonato alla famiglia e a un giornale - Nulla però conferma che la ragazza sia davvero in buona salute - Chiesta ancora la liberazione di Agca

ROMA. UNO DEI MANIFESTI AFFISSI NELLA CAPITALE

ROMA — Nuovi messaggi dei rapitori di Emanuela. Dopo l'appello della famiglia Orlandi che chiedeva ai rapitori della figlia una prova sulle sue condizioni di salute, una telefonata è arrivata in casa Orlandi: l'anonimo interlocutore — lo stesso delle altre volte — ha detto che la ragazza sta bene. Poi lo sconosciuto ha chiamato il quotidiano romano «Paese Sera» annunciando il messaggio lasciato sull'altare della cappella dell'aeroporto di Fiumicino. In due successive telefonate al giornale l'uomo ha detto che prossimamente saranno indicate le modalità per il rilascio del turco attentatore del Papa che, ha aggiunto, dovrà essere portato all'estero.

Tornando al messaggio e alla prova chiesta dalla famiglia tutti sono concordi nel dire che non prova nulla. Si tratta infatti di un fotomontaggio fatto con una fotocopiatrice: nel foglio sono riprodotti una pagina della tessera della scuola di musica frequentata dalla Orlandi ed il testo scritto diretto ai genitori per dire: *«Non state in pensiero per me, sto bene»*.

Nulla a che vedere quindi con quanto richiesto: lo scritto di Emanuela su un quotidiano del giorno o una sua foto con un giornale in mano e la data ben visibile. Niente di nuovo, dunque, e nulla di nuovo anche sul piano delle indagini delle quali ormai si occupa in massima parte la Squadra Mobile.

La pista dell'intrigo internazionale perde terreno mentre si fa strada quella della malavita comune, compresa quella del rapitore solitario di una giovane, spinto oltre che dalla prospettiva del riscatto anche da altri motivi. Gli inquirenti stanno interrogando gli amici della Orlandi alla ricerca di indizi validi. Un alto ufficiale della sezione omicidi di Roma si è recato in Calabria per incontrare un'amica intima della rapita, ma il colloquio non ha dato l'esito sperato.

Della vicenda frattanto è tornato ad occuparsi il Papa subito dopo l'Angelus recitato ieri in piazza San Pietro: *«Ai genitori di Emanuela rinnovo l'espressione della mia partecipazione al loro dramma. Per parte mia posso assicurare che si sta cercando di fare quanto è umanamente possibile per contribuire alla felice soluzione della dolorosa vicenda»*.

Che cosa significhino queste parole al di là della partecipazione al dramma della famiglia Orlandi le fonti vaticane non spiegano né escludono che siano avvenuti altri contatti tra i rapitori dopo quello di martedì 5 luglio.

● **Protestanti** — Centomila protestanti della Sassonia e di altre regioni della Repubblica Democratica Tedesca si sono dati convegno ieri, all'aperto, per la «Giornata della Chiesa» svoltasi a Dresda

«Fermata» per Azzurra

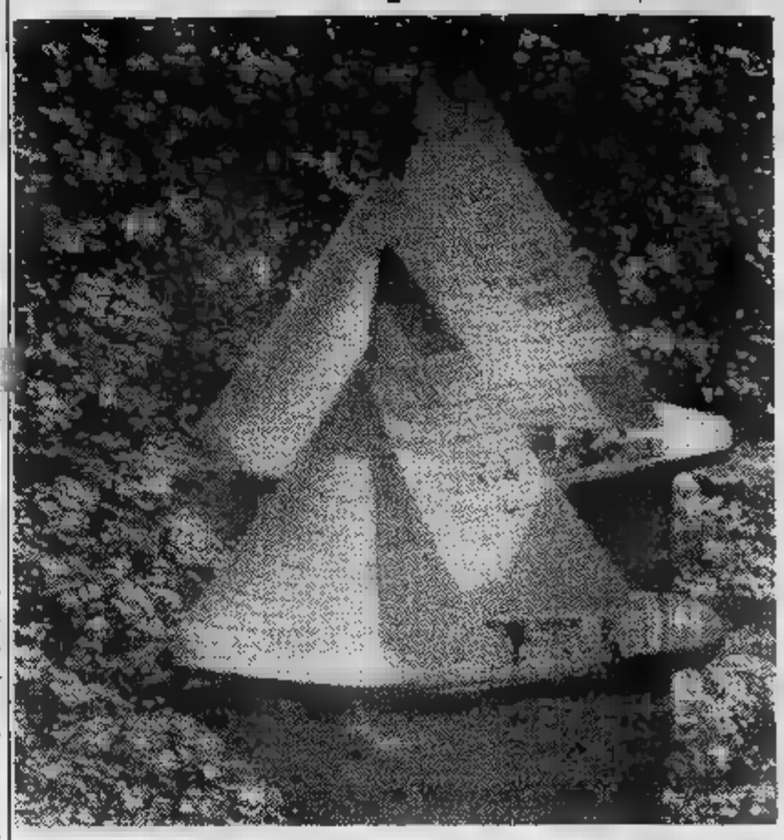
NEWPORT. [illegible] E' [illegible] DA [illegible] LENGE 12» IN UN INCONTRO DELLA SECONDA FASE DELLA [illegible] CUP» DI VELA. ANCORA [illegible] VOLTA, QUINDI, LA [illegible] ITALIANA NON [illegible] AVUTO FORTUNA CONTRO IL FORTE EQUIPAGGIO DI «AUSTRALIA UNO»

Faida tra pastori a Nuoro Assassinati padre e figlio

NUORO — *Un pastore di 51 anni, Pietro Paolo Brau, e il figlio Bernardo, di 17, sono stati uccisi nel loro ovile nelle campagne di Oniferi, ad una ventina di chilometri da Nuoro.*

Il duplice omicidio è avvenuto verso le 7 e sembra che a sparare siano state due persone, nascoste una dietro un muretto a secco e una, sembra, sul tetto dell'ovile. I due «killer» (gli investigatori ritengono, anche per l'efferatezza dimostrata, che gli esecutori siano probabilmente «professionisti») hanno atteso l'arrivo di Brau e del figlio nell'ovile, che si trova poco dopo la periferia del paese, a bordo dell'auto del pastore.

Dopo aver dato da bere a un cane, i due si sono diretti verso lo stazzo delle pecore per cominciare la mungitura. E' stato a questo punto che gli assassini hanno sparato i primi colpi, ferendo alle spalle Pietro Paolo e Bernardo Brau. Si sono, quindi, avvicinati e a brevissima distanza hanno sparato i colpi di grazia alla testa, prima di fuggire.

Gli investigatori ritengono che il duplice omicidio rientri quasi sicuramente in una faida in corso da diversi anni e nell'ambito della quale sono stati commessi diversi omicidi oltre ad altri reati.

Fugge a nuoto un sindacalista di Solidarnosc

Nelle acque del Baltico per 10 chilometri

KALMAR — Un ingegnere polacco di anni, membro del disciolto sindacato Solidarnosc, è giunto ieri in Svezia a nuoto, dopo essersi tuffato da un'imbarcazione da diporto polacca che costeggiava al largo di Kalmar (Sudest della Svezia). Lo ha annunciato la polizia di Kalmar.

La polizia ha detto che l'ingegnere, del quale non ha fornito il nome, ha intenzione di emigrare in Australia e non ha chiesto asilo politico alla Svezia.

L'ingegnere, di Bytom (a circa 30 chilometri da Katowice), ha raccontato alla polizia che, per fuggire dalla Polonia, è associato a un club di vela che organizza crociere sul Baltico. Il 5 luglio scorso ha lasciato Gdynia (presso Danzica) su un'imbarcazione con a bordo altre quattro persone.

Quando l'imbarcazione è entrata nello stretto, a circa dieci chilometri, che separa la costa dall'isola di Oeland, l'ingegnere si è tuffato, è nuotato fino a riva. Per un po' di tempo, i compagni di crociera lo hanno inseguito, e il timoniere ha sparato contro di lui due razzi di segnalazione, senza colpirlo.

Sarà sospesa in Polonia legge marziale?

VARSAVIA — A un giorno di distanza dall'appello lanciato dall'organizzazione filogovernativa «Movimento patriottico di rinascita nazionale» (Pron) per le [illegible] dei provvedimenti di emergenza e per un'amnistia a favore dei detenuti politici, l'agenzia «Pap» ha [illegible] ieri sera un commento, destinato ai giornali di oggi, in cui si afferma che la Polonia sta andando [illegible] l'abolizione della legge [illegible] proclamata nel dicembre del 1981.

[illegible] nota [illegible] «Pap» in cui si sostiene tra l'altro che *«è venuto il momento»* per prendere una decisione di questo genere, giunge mentre si infittiscono le voci secondo [illegible] il parlamento potrebbe essere convocato il [illegible] il 21 di questo mese (alla vigilia della festa [illegible] del 22 luglio). Durante questa seduta straordinaria del «Sejm», secondo quanto ha rivelato un esponente ufficiale, il primo ministro e segretario del poup, generale Wojciech Jaruzelski, potrebbe proporre la revoca dello stato di emergenza.

Un fulmine su baita uccide giovane

BERGAMO — *Un fulmine si è abbattuto nel pomeriggio di ieri su una baita sopra Foppolo, a quota duemila metri, e ha ucciso un giovane di 20 anni, ferendone gravemente il padre e lasciando incolumi due altre persone. La vittima si chiamava [illegible] Pezzini e [illegible] a Olginate (Como). Si trovava nella baita con il padre Ruggero, di anni, che è [illegible] ricoverato urgentemente un elicottero all'ospedale Maggiore di Bergamo, è in condizioni gravi nel reparto rianimazione. Tutti e quattro avevano raggiunto nella prima mattinata la zona di Foppolo per pescare in [illegible] laghetti alpini. Quando [illegible] rientrando al paese sono stati sorpresi da un improvviso, violento temporale. Si sono rifugiati allora nella baita, ma proprio in quel momento si è scaricato un fulmine che ha colpito in pieno [illegible] Pezzini, uccidendolo sull'istante. Anche il padre Ruggero è rimasto ferito e ustionato in modo assai grave. Il fulmine è [illegible] passato vicino, [illegible] toccarle, alle altre due persone.*

DA OGGI 11 LUGLIO ORE 15,30
il salvagente
effettua
UNA VENDITA PROMOZIONALE PER FINE STAGIONE
di tutto l'abbigliamento maschile e femminile
prezzi scontatissimi
Le più prestigiose marche sono rappresentate
SOLO PER POCHI GIORNI
nei nostri seguenti negozi
- IL SALVAGENTE - Piazza Solferino 14/a - TORINO
- IL SALVAGENTE 2 - Via Cavour [illegible] - ASTI
- ETA BETA - Via Avigliana 15 - TORINO

(Aut. Comune di Torino in [illegible] alla legge 80)

SI APRE LA LEGISLATURA OCCHI PUNTATI SU PERTINI

Craxi, Spadolini o ancora Fanfani a Palazzo Chigi? - Il presidente della Repubblica per ora tace sul nome al quale sarà affidato l'incarico - La maggioranza a cinque

ROMA — Inizia domani la [illegible] legislatura del Parlamento repubblicano. Camera e Senato usciti dalle urne del 26 giugno, sono convocati per la seduta inaugurale. A presiedere inizialmente quella del Senato, il regolamento chiama il senatore più anziano, che è [illegible] Ravera, mentre a Montecitorio sarà Oscar Luigi Scalfaro, il più anziano dei vicepresidenti uscenti.

Poi, [illegible] primo atto, le nuove Camere procederanno, subito all'elezione dei rispettivi presidenti e degli [illegible] presidenza: [illegible] compito che normalmente viene risolto in [illegible] paio di giorni. A questo punto, il governo potrà rassegnare [illegible] le sue dimissioni, e Pertini inizierà subito le consultazioni per [illegible] nuova maggioranza e al nuovo governo.

In queste ore di vigilia, la formazione di [illegible] maggioranza a cinque [illegible] sempre più probabile: le distanze tra [illegible] e psi si stanno notevolmente accorciando, [illegible] far temere ai repubblicani un «annacquamento» dei propositi di rigore [illegible] durante la campagna elettorale dalla dc. L'unico interrogativo ancora aperto riguarda il nome [illegible] sarà incaricato di guidare [illegible] governo. [illegible] Craxi ad insediarsi a Palazzo Chigi?

Pertini per [illegible] tace, e [illegible] rifiuta anche di incontrare i leader dei partiti. Lo farà ufficialmente, [illegible] il Quirinale, solo quando aprirà le consultazioni. L'unico proposito certo di Pertini per ora, è di evitare in ogni modo la formazione [illegible] di [illegible] governo ponte». Il [illegible] della Repubblica è contrario a soluzioni provvisorie e temporanee [illegible] e chiederà ai partiti indicazioni e proposte per un governo [illegible] stabile e duraturo, fin dagli esordi della legislatura.

Se sarà Craxi a ricevere l'incarico, oppure Spadolini, [illegible] Fanfani ad essere riconfermato, lo [illegible] potrà capire [illegible] nei prossimi giorni, [illegible] guendo le tappe obbligate dei lavori parlamentari. Entro tre giorni dall'elezione dei rispettivi presidenti, Senato e Camera debbono [illegible] costituire i gruppi parlamentari, ed ogni gruppo deve designare subito dopo i propri componenti nelle commissioni, che procederanno quindi all'elezione dei rispettivi presidenti e vicepresidenti.

Si tratta [illegible] commissioni permanenti (16 alla Camera e [illegible] al Senato), oltre a varie giunte e commissioni d'inchiesta, che debbono trovare [illegible] un presidente entro pochi giorni, perché così impone il regolamento. E la suddivisione [illegible] questi incarichi sarà il banco di prova del buon [illegible] propositi fra i partiti [illegible] costituenda maggioranza e dei futuri rapporti [illegible] le opposizioni.

La prassi infatti, vuole che i presidenti [illegible] commissione siano scelti dai partiti della maggioranza. Ma poiché questa [illegible] è stata formata, il pci ha chiesto che gli incarichi parlamentari vengano distribuiti [illegible] tutti i partiti democratici, secondo la rappresentatività di ciascuno. Una richiesta questa, che gli altri partiti stanno *«attentamente valutando»*. Da quanto verrà deciso per le presidenze [illegible] commissione, sarà possibile trarre pronostici per [illegible] composizione [illegible] governo e per chi siederà a Palazzo Chigi.

Gianni Pennacchi

Senato a Vittorino Colombo?

ROMA — Rispettando una prassi ormai consolidata, la presidenza del Senato va al[illegible] dc, partito [illegible] maggioranza relativa; quella della Camera al pci, che le [illegible] hanno confermato come secondo partito. La conferma di questa «spartizione», a giudizio [illegible] quasi tutte [illegible] segreterie [illegible] partito, ha [illegible] pregio [illegible] «addolcire» i rapporti tra maggioranza e opposizione, ed evita di anticipare subito i problemi legati [illegible] formazione [illegible] nuovo governo.

Così, a presidente della Camera [illegible] deputati, domani sarà eletta ancora una volta Nilde Jotti, che pure [illegible] manifestato l'intenzione [illegible] passare la mano. Ma pochi [illegible] [illegible] pci (a parte Ingrao, che anche lui però non ha alcuna intenzione [illegible] tornare [illegible] quell'incarico), godono del favore raccolto [illegible] Nilde Jotti a Montecitorio nella trascorsa legislatura. L'unica «bocciatura» alla [illegible] conferma viene dai radicali, che [illegible] rimproverano una presidenza troppo [illegible] nei confronti delle loro richieste e battaglie. [illegible] [illegible] tutti gli altri partiti, la dc in particolare, questa [illegible] sta bene, ed [illegible] quindi molto probabile che Nilde Jotti ver[illegible] confermata presidente della Camera già alle prime votazioni, quando occorre [illegible] maggioranza assoluta dei [illegible]

Per la presidenza del Senato invece, in casa dc c'è qualche problema, anche [illegible] [illegible] maggiori probabilità vanno [illegible] Vittorino Colombo, che questo incarico ricopre da due mesi, quando vi è stato eletto alla scomparsa di Morlino.

Se confermare [illegible] candidatura di Vittorino Colombo, è la direzione dc che deve deciderlo, [illegible] per questo fine [illegible] riunisce questa sera. Ma è molto probabile che [illegible] scelta finale venga demandata al gruppo dei senatori dc, che [illegible] riunirà domattina, prima della seduta inaugurale. [illegible] contendere [illegible] «naturale candidatura» [illegible] Vittorino Colombo sono [illegible] rimasti in tre: Paolo Emilio Taviani, Francesco Cossiga e Francesco Paolo Bonifacio.

[illegible] [illegible] concorrente più temibile per Vittorino Colombo si [illegible] ritirato. Fanfani, infatti, [illegible] aveva manifestato il desiderio di tornare [illegible] [illegible] presidenza di Palazzo Madama, [illegible] stato vivamente «sconsigliato» [illegible] suoi compagni di partito, ed ha così annunciato che, per ora, resta [illegible] Palazzo Chigi. Per Vittorino Colombo dunque, la candidatura del suo partito [illegible] ormai una semplice formalità, anche se non [illegible] tutto certo. [illegible] sulla presidenza del Senato, è [illegible] ormai l'ipoteca più seria.

g. p.

Agguato a marito e moglie Lui muore, lei è gravissima

Ieri sera a Milano - Bloccati in auto dai killer - L'uomo era un pregiudicato, [illegible] fratello [illegible] stato ucciso sei mesi [illegible] nel suo garage

[illegible] — Un pregiudica[illegible] è stato ucciso e [illegible] moglie gravemente ferita in [illegible] sparatoria avvenuta ieri sera a Corsico, alle porte [illegible] Milano, [illegible] di largo Europa, lungo il Naviglio Grande. [illegible] tratta di Antonio Di Michino, di 25 anni, e di Filomena Troiano [illegible] 29. La donna [illegible] ricoverata con prognosi riservata all'ospedale San Carlo di Milano.

[illegible] coppia viaggiava, secondo i primi accertamenti dei carabinieri di Corsico, [illegible] [illegible] Golf Volkswagen di colore scuro. Alla guida si trovava la Troiano, a fianco [illegible] sedeva [illegible] marito. A [illegible] certo punto la macchina è stata affiancata e fatta fermare da una Alfa Romeo «Giulietta» [illegible] colore grigio scuro, [illegible] quale sarebbero scesi due uomini. Uno di [illegible] si [illegible] avvicinato alla Volkswagen e ha sparato in rapida successione quattro o cinque colpi: tre proiettili hanno raggiunto [illegible] Michino (uno al [illegible] uccidendolo sul colpo), mentre [illegible] Troiano è [illegible] raggiunta [illegible] un proiettile all'altezza del polmone sinistro.

I [illegible] uomini [illegible] Giulietta [illegible] risaliti sull'auto che si [illegible] allontanata in direzione [illegible] Milano [illegible] perdere [illegible] tracce. Le due vittime [illegible] state [illegible] dalla gente che si trovava per la strada: per Di Michino non c'era più nulla [illegible] fare, la donna [illegible] [illegible] ricoverata all'ospedale San Carlo di Milano. Il proiettile [illegible] è rimasto nel [illegible] e la don[illegible] dovrà subire un intervento.

Antonio Di Michino [illegible] il fratello [illegible] Pasquale Di Michino, un pregiudicato originario di Cerignola (Foggia) ucciso la [illegible] del [illegible] gennaio scorso [illegible] un agguato tesogli nel box sotterraneo della [illegible] abitazione, in via Curiel, a Rozzano. [illegible] quell'occasione due persone attesero [illegible] le 21,30 l'arrivo [illegible] Pasquale Di Michino, a bordo [illegible] sua auto, proveniente da un negozio di salumeria che gestiva [illegible] via San Gottardo, [illegible] Milano.

Parcheggiata la macchina, Di Michino non ebbe nemmeno il tempo di scendere.

STAMPA [illegible]
Michele Torre
direttore responsabile
[illegible] Bramardo
vicedirettore

Editrice LA STAMPA S.p.A.
Presidente Giovanni Agnelli
Amministratore Delegato e Direttore Generale
Marco Benadetto
Consiglieri Vittorino Chiusano
Umberto Cuttica
Giovanni Giovannini
Carlo Masseroni
Francesco PERO Mattioli
[illegible] Alfonso Ferrero (presid.)
Luigi Damartini
Giovanni Paradotto

Stabilimento tipografico: Edit. La Stampa S.p.A. - Via Marenco, 32 - 10126 Torino
© 1983 Edit. LA STAMPA S.p.A.
CERTIFICATO N. 357 DEL 28-12-1981

Temperatura [illegible] Torino, ore [illegible] +21

SERENO

TEMPO PREVISTO: su Piemonte e Valle d'Aosta: cielo sereno o poco nuvo[illegible] VISIBILITA': buona. VENTI: deboli. TEMPERATURA: in aumento. TENDENZA DEL TEMPO: buono.

all'estero ieri

Atene	+21	+33
Berlino	+18	+30
Buenos Aires	+ 6	+15
Lisbona	+15	+22
Londra	+19	+28
Mosca	+13	+20
New York	+17	+26
Parigi	+18	+27
Singapore	+25	+31
Tokyo	+15	+18

in provincia (ore 8)

Aosta	+14
Alessandria	+20
Asti	n.p.
Cuneo	+22
Novara	+19
Vercelli	+22
Genova	+24
Imperia	+24
Savona	+23

in Italia (ore 8)

[illegible]	+25
Milano	+25
Bologna	+24
Ancona	+23
Roma	+24
Napoli	+24
[illegible]	+23
Reggio C.	+24
Palermo	+25
[illegible]	+23

Arresto dal dc cileni appello moglie [illegible] Valdes

SANTIAGO DEL CILE — La moglie dell'esponente democristiano cileno Gabriel Valdes ha rivolto un appello al segretario generale dell'Onu Javier Perez de Cuellar affinché intervenga in favore [illegible] scarcerazione [illegible] marito. Lo [illegible] reso noto a Santiago fonti informate, pre[illegible] che l'appello è contenuto in [illegible] telegramma inviato la notte scorsa dalla signora Sylvia Valdes a Perez de Cuellar.

L'esponente democristiano, che ha [illegible] anni, [illegible] stato arrestato ieri e posto in isolamento contemporaneamente ad altri due rappresentanti del [illegible] partito [illegible] relazione al sequestro [illegible] 700.000 manifestini con scritte per la proclamazione di [illegible] giorno di protesta nazionale contro [illegible] governo martedì prossimo.

Muore bruciata [illegible] riconosciuta dal [illegible]

VERONA — Una giovane donna, Paola Soave, [illegible] 25 anni, [illegible] Belfiore (Verona), è [illegible] carbonizzata ieri in un incidente stradale nel quale la [illegible] vettura si è incendiata. La donna rientrava [illegible] bordo di una «Lancia Beta» a Campagnola, periferia di Verona, quando la vettura, per cause ancora in [illegible] di accertamento, [illegible] uscita fuori strada ed [illegible] in un fosso prendendo fuoco.

Il corpo, reso irriconoscibile dalle fiamme, è stato identificato dal marito e dal fratello della donna che [illegible] transitati poco dopo sul luogo dell'incidente. Secondo i primi accertamenti, [illegible] Soave sarebbe morta all'istante nell'urto contro l'argine del fossato.

Per «Newsweek» Andropov [illegible] malato [illegible]

NEW YORK — Funzionari americani pensano che [illegible] presidente sovietico Yuri Andropov possa avere problemi cardio-vascolari piuttosto che [illegible] malattia [illegible] reni [illegible] cui si è parlato: lo riferisce il settimanale «Newsweek» nel [illegible] ultimo numero.

In [illegible] notizia sull'incontro della settimana scorsa, incontro fra Andropov e il cancelliere tedesco Kohl, la rivista cita fonti dei servizi segreti americani che ritengono che le condizioni [illegible] Andropov [illegible] siano gravi.

[illegible] [illegible] navali [illegible] dall'Iraq

MANAMA — Tre unità navali iraniane che cercavano [illegible] entrare nel porto [illegible] Bandar Khomeini, a Nord-Est del Golfo, sono state distrutte ieri [illegible] navi ed elicotteri iracheni. Lo annuncia un comunicato [illegible] comando generale delle forze armate irachene.

Secondo il comunicato, citato dall'agenzia [illegible] informazioni irachene *Ina* ricevuta a Manama, altre unità marittime iraniane che tentavano anch'esse di entrare in quel porto, sono fuggite. Le navi [illegible] gli elicotteri iracheni [illegible] rientrati indenni [illegible] loro basi, conclude il comunicato.

Raduno in Nord-Irlanda [illegible] memoria di Bobby Sands

DUBLINO — Circa 1200 simpatizzanti repubblicani irlandesi hanno partecipato ieri ad [illegible] raduno in memoria di Bobby Sands — l'irredentista irlandese morto per [illegible] sciopero della fame — nella località dove morì in un attentato lord Mountbatten. Ne ha dato notizia la polizia irlandese.

Il raduno si è tenuto [illegible] Mullaghmore, un piccolo villaggio della contea di Sligo, al largo del quale quattro anni fa una bomba piazzata dall'Ira esplose sul panfilo [illegible] Mountbatten, zio della regina d'Inghilterra, uccidendolo insieme ad altre tre persone.

Assassinata poco prima di compiere [illegible]

LOS ANGELES — Uno scassinatore ha ucciso [illegible] un colpo d'arma da fuoco una donna, nella [illegible] casa [illegible] Los Angeles, a quattro [illegible] dal suo centesimo compleanno. Ne ha dato [illegible] ieri la polizia.

L'uomo è penetrato attraverso una finestra sul retro della casa di Lucille Rabun, una donna d'affari a riposo. Sembra che non [illegible] rubato alcunché. Dei vicini [illegible] [illegible] dell'assassinata hanno riferito [illegible] [illegible] recentemente convinto la Rabun [illegible] dare un grandioso ricevimento per il suo compleanno.

[illegible] [illegible] guerra [illegible] America Centrale

BONN — Il conflitto nell'America Centrale minaccia di degenerare in una guerra già nel corso di quest'estate. [illegible] ha affermato ieri il presidente del partito socialdemocratico e dell'Internazionale socialista, Willy Brandt, il quale giovedì [illegible] Madrid ha avuto un colloquio con il presidente del Consiglio del [illegible] Felipe Gonzales e [illegible] il ministro degli Esteri del Nicaragua, d'Escoto.

Parlando ad un convegno socialdemocratico in Assia, Willy Brandt ha detto di non pensare che il governo americano sia l'unico responsabile della situazione nell'America Centrale, ma ha aggiunto che a Washington non vi dovrebbero [illegible] dubbi sul [illegible] che l'alleanza occiden[illegible] verrebbe indebolita, qualora si tornasse a puntare sulle forze del grande capitale e dal potere militare.

Ricordiamo l'esaltante avventura al Mundial un anno dopo

Campioni del mondo e non era un sogno

Un anno fa, regina del Mundial. La sera dell'11 luglio 1982, l'Italia batteva 3-1 la Germania Ovest allo stadio Santiago Bernabeu di Madrid e riusciva in un'impresa che alla vigilia pareva più irreale di un sogno. «Campioni del Mondo?» si domandavano increduli gli italiani che avevano infiammato con tifo esaltante e assordante lo stadio madrileno. Sì, campioni del mondo alla faccia di chi in questa Nazionale non aveva mai creduto, di chi di sminuirne le possibilità anche durante la cavalcata da Vigo a Barcellona.

Solo dopo aver battuto Argentina Brasile più nessuno ha avuto dubbi sulla squadra di Bearzot, ma a quel punto il sogno stava diventando realtà ed facile scrivere parlare.

Facile in effetti non troppo, in quanto dopo la qualificazione alla seconda fase del Mundial, gli azzurri avevano deciso di chiudere la bocca come forma autodifesa, mettendo in crisi le decine di inviati al seguito della spedizione italiana. Ma se ora fossimo sicuri che il silenzio stampa è servito anche solo in minima parte lanciare Zoff compagni verso il terzo trionfo mondiale, ci potremmo augurare altri episodi analoghi in futuro.

Invece dopo Madrid ai giocatori si è sciolta la lingua, ma come per incanto si sono paralizzate le gambe. Non ne abbiamo più azzeccata una, perdendo dignità fama e uscendo malinconicamente dalla scena degli Europei. Allora viene quasi spontaneo domandarsi: «Ma è stato veramente tutto un oppure Madrid davvero successo qualcosa di creto? «Gli azzurri hanno fatto di tutto per fare passare i tifosi dei visionari, la vittoria di Madrid resta, quell'11 luglio rimarrà come un ricordo indelebile in chi il calcio.

Provincial Pontevedra

Sette maglie in palio per i cicloamatori piemontesi

Ai «forzati della bici» basta un po' di gloria

STRAMBINO — Quarantasei chilometri tutti d'un fiato per conquistare il simbolo di miglior cicloamatore del Piemonte. Scriviamo dei ciclisti della domenica, coloro i quali si fanno tutta la settimana in ufficio o in fabbrica e, arrivata la festa, si mettono a pigiare sui pedali a medie niente affatto trascurabili.

Ieri questi seguaci del barone De Coubertin si sono dato appuntamento a Strambino per giocarsi, appunto, il titolo di campione regionale.

«I migliori "sfornati" dai "piemontesi"** — dice Ugo Bertinetti, consigliere nazionale del settore promozionale della Federciclismo — **in settembre parteciperanno ai campionati italiani. Il Piemonte ha una buona tradizione fra i cicloamatori, anche da un paio d'anni qualche atleta quotato ha "tradito" la Federciclo per tesserarsi a gruppi sportivi affiliati ad enti parauniversitari».

Sette i titoli in palio, sei le categorie suddivise per fasce d'età. Dal momento che ci sono fra i cicloamatori ragazzi di 15 anni e anziani di 55, è impensabile di poter redigere una classifica unica.

In Italia i cicloamatori sono quasi quindicimila. Una potenza! A titolo di curiosità aggiungiamo che i dilettanti (prima e seconda serie e juniores) sono 5700, che gli allievi sono 6100 e che gli esordienti sono 5600. Poco più di 150 i professionisti.

«C'è tuttavia da ammettere** — precisa Bertinetti — **che la maggior parte dei cicloamatori svolge attività agonistica continuativa. A dedicarsi costantemente alle corse da marzo a ottobre si aggira un 25-30 per cento di atleti».

In realtà il fenomeno si è ripercosso anche a Strambino, dove il campionato piemontese è stato vissuto quasi esclusivamente da cicloamatori tesserati a gruppi sportivi con sede in provincia di Torino. Del tutto assenti vercellesi, novaresi e alessandrini. Pochi i cuneesi, un paio solamente gli astigiani.

Accennavamo allo spirito decoubertiano, che viene però accettato entro certi limiti. Le trasferte non sono infatti confortate da alcun rimborso spese ed il denaro è del tutto sconosciuto nel monte premi. Quindi...

CLAUDIO CALVARESE «BRUCIA» GLI ALTRI IN VOLATA

CRAVERO, CAMPIONE PIEMONTESE «ADULTI 1»

Vediamo adesso chi sono i campioni piemontesi. E' stata indubbiamente positiva l'abbinata dei fratelli Albanese, Gianni (categoria G/1) e Domenico (categoria G/2), rispettivamente di 16 e 18 anni di Strambino. Gianni studia elettronica, Domenico ragioneria. La scalata al terzo titolo... in famiglia non è riuscita: il padre, Franco, 47 anni, impiegato tecnico alla Olivetti, è rimasto staccato di una dozzina di chilometri dall'arrivo e si è fermato.

Tonino Cravero (primo nella categoria A/1) ha 28 anni, è operaio e abita a Rivarossa. Corre da nove anni, prima da allievo e poi da dilettante. E' cicloamatore dal 1979: in media vince dieci corse all'anno. *«Vado forte in salita — dice — **mi difendo in volata. Ho scelto il settore cicloamatoriale per motivi di lavoro. Fare il dilettante significa essere corridore a tempo pieno e questo lusso non lo posso permettere».***

Altro neocampione (Cat. A/2) è Elios Piretto, 29 anni di Tonengo. Poi (Cat. A/3) Claudio Calvarese, 28 anni, di Castelnuovo Don Bosco, impiegato. Corre in bicicletta da quattro anni.

Tra i più anziani si sono fregiati dello scettro Silvio Lazzarin (Cat. S/1), un elettrauto di 41 anni che abita a Torino che già aveva vinto nel 1981 e (Cat. S/2) Fausto Tonini, muratore di 44 anni di Mappano. *«Correvo da giovane — afferma Tonini — **poi mi estraniai dal ciclismo per quasi 20 anni. Nel 1971 il ritorno al... vecchio amore, ed eccomi qui con tanta voglia di pedalare».***

Di questo festival dei cicloamatori rimangono da aggiungere poche note. La media più elevata è stata fatta registrare da Cravero con 38,333 orari sul percorso che comprendeva l'erta di San Martino Canavese, dopo il passaggio da Scarmagno. L'organizzazione è stata curata dal gruppo ciclistico Strambino-Mobili Puglisi presieduto da Alfio Quarello, la giuria era composta da Gaetano Gangarossa di Torino e Piero Cerutti di Volpiano.

g. r.

LA FAMIGLIA ALBANESE: AL CENTRO, FRANCO (PADRE), A SINISTRA GIANNI ED A DESTRA DOMENICO, I DUE FIGLI

ADRIANO CIGNETTI FIRMA IL FOGLIO DI PARTENZA

Tambay, vincere quasi per forza

Tutte le gare sono importanti per un pilota di Formula 1. C'è chi ha salvato la carriera con una sola vittoria, come Vittorio Brambilla e chi, pur gareggiando da anni non è mai riuscito ad arrivare una volta primo, vedi il francese Jean Pierre Jarier. Ma il prossimo appuntamento, quello fissato per sabato prossimo a Silverstone in Inghilterra, potrebbe essere decisivo per Patrick Tambay, uomo di punta della Ferrari.

Tambay, considerato all'inizio dell'attività uno dei giovani più promettenti, ha vissuto alti e bassi nel corso delle molte stagioni cui ha partecipato ai campionati mondiali. E' stato vezzeggiato e corteggiato, dileggiato e allontanato. Ha dovuto rifugiarsi negli Usa, prendendo parte al campionato Can Am, perché deluso quando venne ingaggiato dalla McLaren. In quell'occasione la colpa fu per metà della squadra che gli affidava macchine poco competitive e per il cinquanta per cento del pilota, forse privo di motivazioni e di determinazione.

Quando lo scorso anno la squadra di Maranello, dopo avere tentato invano di sostituire degnamente Gilles Villeneuve, interpellando anche Alan Jones (che non poté liberarsi di un contratto pubblicitario che lo legava all'Australia) prese Tambay, non furono pochi a criticare la scelta. Ma Patrick dimostrò subito la sua bravura e profuse l'impegno. Fu sfortunato: un doloroso infortunio, un'incredibile forma di reumatismo, lo bloccò mentre poteva lottare per il titolo mondiale e comunque tentare di favorire il compagno di squadra Didier Pironi, pure lui fermato dal terribile incidente a Hockenheim.

Da allora a trentatreenne corridore di Cannes è passato attraverso una serie di vittorie e piazzamenti che lo hanno portato alla ribalta. In pratica ha mancato l'appuntamento con il traguardo due sole volte: a Long Beach quando venne clamorosamente speronato da Keke Rosberg e a Detroit, vittima di una partenza sbagliata.

Ora si trova in terza posizione nella classifica mondiale a quota 27 punti, alla pari con Nelson Piquet e a sole tre lunghezze dal leader Alain Prost. Perché la gara di Silverstone può essere considerata determinante? I motivi sono sostanzialmente due: un successo gli consentirebbe di superare o comunque tenere a bada i diretti rivali per il titolo. Inoltre metterebbe a tacere anche le giuste pretese di René Arnoux che sa il primo posto ottenuto a Montreal è nuovamente in corsa per il titolo.

Se Arnoux dovesse conquistare un'altra vittoria, la Ferrari si vedrebbe costretta a mettere ancora i suoi due piloti sullo stesso piano, mentre uno sganciamento di Tambay in vetta alla classifica avrebbe forse il risultato di costringere Arnoux ad accontentarsi di fare il ruolo comprimario per aiutare il compagno di squadra.

Inoltre negli ultimi tempi sono circolate strane voci. Sebbene lo stesso Enzo Ferrari abbia affermato più o meno apertamente che non ritiene di dover cambiare i due corridori per il prossimo anno, si parla di un interessamento per Niki Lauda. Sembra che Tambay non sia particolarmente gradito a Marco Piccinini, direttore sportivo della scuderia modenese. Ecco quindi la necessità di mettere tutti di fronte al fatto compiuto, anche se non sarà facile perché Prost, Piquet e lo stesso Arnoux non sono disposti a concedere nulla.

Cristiano Chiavegato

Pallone: Balocco ritrova applausi

Ha battuto Rosso e uscendo da una brutta crisi

CARLO BALOCCO

CUNEO — *A metà campionato Carlo Balocco si riconcilia con i suoi tifosi di Cuneo. Un mese fa, dopo il tremendo k.o. contro Bertola, era uscito dallo sferisferio di piazza della Libertà in mezzo a fischi, ieri di fronte a un Rosso un po' appannato ha riscosso anche applausi convinti, e quel che più conta una bella vittoria che lo rilancia verso le posizioni alte della classifica.*

La crisi, se così possiamo chiamarla, sembra superata e anche i rapporti con i dirigenti della Subalpina si avviano verso la normalità. Un mese fa dopo la batosta di fronte al vecchio Bertola, e la successiva figuraccia rimediata ad Andora contro Alcardi, le relazioni tra il campione d'Italia e la sua società erano vicine alla rottura. I tifosi reclamavano il pugno duro. Nel direttivo c'era chi proponeva una decurtazione dello stipendio, chi chiedeva multe astronomiche visto l'ingaggio che pretese Balocco per firmare il contratto.

«Sono stati giorni tremendi — *ricorda ora il direttore sportivo Oreste Armando* — il abbiamo superati perdere la testa nemmeno di fronte all'esposto dei tifosi albesi che accusano, pesanti insinuazioni, il nostro giocatore».

Armando giustifica ampiamente il periodo nero di Balocco e con lui è ora d'accordo anche il presidente Mario Sereno. «La verità — *dice Armando* — è che Carlo ha sofferto molto dal punto di vista tecnico per la partenza di Solferino, elemento che sapeva interpretare bene il ruolo di spalla. Senza di lui Balocco si è trovato a disagio perché Berardo non è all'altezza di Solferino. Quando Carlo ha capito che doveva impegnarsi come spalla, i risultati sono nettamente migliorati. Certo non è ancora il Balocco dello scudetto, ma siamo sulla strada giusta».

Contro Rosso il collaudo è stato positivo fino al zero a zero punto. Il suo avversario gli ha tenuto testa fino al riposo (6 a 4 per il campione d'Italia poteva anche essere un 8 a 5), nella seconda parte della gara ha ceduto nettamente e non ha più ottenuto un gioco. Un crollo improvviso che il capitano Spec di Cengio giustifica con due insonni passate vicino alla moglie che gli ha dato il primo figlio. «Una sconfitta — *dice Rosso con sicurezza* — che non fa testo. Sabato prossimo a Cengio contro Alcardi riprenderò a vincere. Ormai penso a difficoltà per qualificarmi per le finali».

sicuro di *questo traguardo si dimostra Balocco.* «Speriamo di farcela» laconicamente. *sui suoi rapporti con la Subalpina non vuole parlare.* «A fine campionato — *dice* — avrò qualcosa da dire anch'io».

Piero Galasco

Concluso il «Città di Nichelino» passerella del calcio dilettante

Il Gruppo sportivo Archimede si è aggiudicato il quarto Trofeo «Città di Nichelino» battendo la squadra del Candiolo per 2 a 1 in un'avvincente partita svoltasi sabato sera sul campo di via Aprile a Nichelino. Alla squadra vincitrice è andata anche la Fiat Uno messa in palio dagli organizzatori.

Tutte le partite sono state giocate in notturna e vi hanno preso parte dodici squadre. La novità di quest'anno era rappresentata dal fatto che le squadre erano formate da sette giocatori su campo di dimensioni leggermente ridotte. Ciò ha offerto un gioco più veloce ed avvincente.

Tra i giocatori delle dodici formazioni partecipanti hanno avuto di mettersi in luce alcuni elementi di sicuro avvenire e che sarà oggetto di probabile scambio o acquisto da parte di società che giocano a livello superiore. Difatti ad assistere alle partite sono stati notati alcuni dirigenti e tecnici di società di calcio. C'è già qualche screzione: pare il cantante Conte del Candiolo sarà acquistato dall'Ivrea.

Altri giocatori che si sono fatti notare: Cappellazzo del Candiolo (centrocampista), il portiere dell'U. Nichelino Rubicondo assieme al terzino Solla ed al mediano Spada; Vaudagna e Sinopoli che hanno giocato con la squadra del Bar Yes, il centravanti Di Lernia e lo stopper Scuderi dell'Archimede, squadra che ha vinto il torneo.

r. a.

Testona si aggiudica il torneo tra i rioni

Si è concluso il settimo Torneo calcistico dei Borghi «Città di Moncalieri», manifestazione organizzata dall'assessorato allo sport del Comune con la collaborazione della Federazione nazionale calcio. Sedici le borgate che hanno gareggiato con le loro squadre per contendersi il trofeo, suddivise in quattro gironi: Sangone Po, Tagliaferro, Santa Croce, Corso Dante, Navile, Vittoria, Tetti Piatti, La Rotta, Mercato, Santa Maria, Tetti Rolle, Corso Roma, Borgo Aie, Barauda, Boccia d'Oro, San Pietro Testona.

Dalle semifinali, svoltesi sul campo Vagnotto in regione Borgo San Pietro, sono uscite vincitrici le squadre del Corso Dante, che ha superato la Santa Maria, e quella del Testona che ha piegato il Borgo Aie. Sabato scorso, sempre sul campo Vagnotto presente il sindaco Fiumara, l'assessore sport Percia, rappresentanti della Lega e numerosissimo pubblico, è svolta la finalissima.

Con il risultato di 1-0 la squadra rappresentante il Borgo Testona si è aggiudicata il trofeo biennale Moncalieri, che è stato consegnato dal sindaco a fine della partita. Tutte le squadre hanno ricevuto coppe e medaglie di partecipazione.

r. a.

Altro «oro» agli azzurri Sempre grave il tuffatore

EDMONTON — **Ancora successi per gli azzurri alle Universiadi di Edmonton in Canada. Due nuove d'oro sono state vinte da Sergio Soremin, nella prova di ciclismo su strada, e dalla formazione di spada nel concorso a squadre. Nessuna medaglia (Marconi si è piazzato solo quinto), ma record italiano per la Mazzello nei 200 metri piani con il tempo di 22 secondi netti (il primato precedente già suo stabilito che il 13 giugno scorso a Praga aveva fatto fermare i cronometri su 23" e 6).**

La squadra di spada formata da Bellone, Manzi, Pantano, Cerioni e Falcone si è aggiudicata la medaglia d'oro superando in finale per 9 a 4 la formazione della Polonia. Al terzo posto si è piazzata la Russia.

Il sovietico Mushitaky e il sud Dea Cheul Shin hanno vinto rispettivamente le medaglie d'argento e bronzo nella prova di ciclismo su strada dietro a Soremin.

Accanto alle notizie positive, quelle drammatiche relative alle condizioni del tuffatore sovietico Shalibashvili schiantatosi la piattaforma effettuando il triplo rovesciato. Il presidente della Fisu, Nebiolo, ha spiegato ieri che già al momento del ricovero in ospedale il ventunenne atleta era morto, ma che lo si era tenuto in vita con sistemi Le speranze di salvarlo, però, sono praticamente nulle.

Ottimo Rinaldi a Leningrado

LENINGRADO — Risultati del Gran Premio di Leningrado di motocross classe 125: Prima manche: 1) Geboers; 2) ; 3) Gibson; 4) Vehkonen; 5) Hensen; 6) Andreani; 7) Pan; 8) Nilsson; 9) Kreuts; 10) Konchi.

Seconda manche: 1) Rinaldi; 2) nen; 3) Geboers; 4) Andreani; 5) Gibson; 6) Konchi; 7) Kreuts; 8) Panttila; 9) Jep; 10) Lejeune.

ECONOMICI

15 Autovetture

JAGUAR 3.4 1977 bianco interno blu cambio meccanico condizionatore ottime condizioni vende Bepi Koelliker via [illegible] letta 133, tel. 353.636/7/8.

[illegible] 4.2 YoS., blu diplomatico [illegible] condizionata unipropriet. pochi km reali vende permuta rateizza Fioraut, corso Turati 13 D.

LINCAR AUTO srl corso Orbassano 72 nuova concessionaria Lancia Autobianchi consegna immediata condizioni eccezionali vasto assortimento vetture d'occasione tutte le marche. Corso Orbassano 72 anche il sabato.

L'USATO MAGICO
per la scelta della Vostra auto d'occasione c'è Soima Auto. Vi offriamo autovetture con rateazioni fino a 36 mesi anche rateizzato anche senza anticipo. Soima Auto corso G. Cesare 186. Tel. 206.1977 - 205.2005.

[illegible] Yndi coupé vera rarità splendido [illegible] con [illegible] cuoio bianco vende permuta rateizza Fioraut Concessionaria Maserati corso Turati 26-28.

MASERATI II porte ToY S[illegible] interno cuoio [illegible] aria condizionata vende permuta rateizza Fioraut concessionaria Maserati corso Turati 26-28.

PORSCHE Targa 3000 sc recentissima km 5000 vendo. Tel. [illegible].

ROLLS Royce arg[illegible] anno 74 [illegible] nuova vendo. Tel. 683.295.

[illegible] molto bello, Mini [illegible] tutti gli accessori luglio '82 in garanzia della casa vende Lancar, c. Regina Margherita 270, tel. 751.666.

[illegible] cambiali vendiamo 126, Panda, 112, Ritmo, 131, Alfa Romeo, [illegible], corso Raffaello 3, tel. [illegible].

TOYOTA [illegible] Cruiser autocarro fine [illegible] garanzia [illegible] concessionaria Toyota, [illegible] Einaudi 15/D, telefono 596.685.

TRIUMPH Spitfire 1974 rosso hard-top ottime condizioni [illegible] via Barletta 133, tel. 353.636/7/8.

16 Motocicli

[illegible]
tutti i modelli pronta [illegible] tutto serietà senza anticipo alcuno [illegible] market c. G. Cesare 175 tel. 202.204.

Acquisto alloggi

A. AVVOCATO acquista urgentemente in Torino o prima cintura 1-2 vani servizi pagamento contanti. Tel. 359.234.

A. MEDICO [illegible] acquista in Torino alloggio decoroso di 1/2 vani servizi pagamento [illegible]. Tel. 502.145.

[illegible] libero per contanti 2 camere [illegible] cucinino bagno [illegible] piano alto termo [illegible] in stabile decoroso [illegible] pia[illegible] Statuto o [illegible]. Tel. [illegible] ufficio[illegible].

[illegible] stabili ville rustici [illegible] in ogni zona? Casamercato pagabenecontanti! Aperto sabato pomeriggio. 011 650.3605, corso Massi[illegible] d'Azeglio 23.

[illegible] trasferimento acquisto alloggio [illegible] Torino domada mezzi pubblici. Tel. 0141 329.34 Gianni (ora negozio).

CERCO [illegible] privato alloggio di 1/2 [illegible] cucina e servizi [illegible] Torino. Tel. [illegible] 667.867.

PERMUTIAMO liberi 1-2-3-4 camere finalis con alloggi più grandi o più piccoli anche cintura. Casamercato [illegible].

Vendita alloggi

A.A.A.A. CASALEGNO 839.6844 via Nizza stesso stabile 1-2 camere tinello e 4 [illegible] da L. 23 milioni

[illegible] CASALEGNO [illegible] corso Tassoni saloncino 3 camere cucina bagno L. 100 milioni mutuo 50%.

A.A.A.A. CASALEGNO [illegible] soggiorno [illegible] servizi cantina L. 42 milioni.

A.A.A.A. CASALEGNO 839.8444 via Catania casa su 2 piani; 5 vani cucina servizio terrazzo negozi e fabbricati.

A.A.A.A. CASALEGNO 839.8444 libero corso Belgio (Vanchiglia) [illegible] cucinino bagno termo [illegible].

A.A.A.A. CASALEGNO 839.8444 libero [illegible] Vittorio (Madonna Campagna) [illegible] ra tinello servizi L. [illegible] oni.

[illegible] 839.8444 corso Rosselli stessi stabile libero cam[illegible] cucina occupato 2 camere cucinotta.

A.A.A.A. CASALEGNO 839.8444 libero via [illegible] (Aurora) [illegible] cucina bisservizi cantina L. 78 milioni.

A.A.A.A. CASALEGNO [illegible] via Luini (Madonna Campagna) [illegible] tinello cucinino bagno L. 44 [illegible].

A.A.A.A. CASALEGNO [illegible] [illegible] camera cucina bagno [illegible] L. [illegible] mutuo 50% e dilazioni.

A.A.A.A. [illegible] libero via [illegible] (Barriera Milano) camera cucina servizio L. 23 milioni mutuo 50%.

A.A.A.A. CASALEGNO 839.8444 libero via Courmayeur (Barriera Milano) camera tinello cucinino bagno cantina.

A.A.A.A. CASALEGNO 839.8444 libero Moncalieri camera tinello cucinino bagno cantina solaio L. 33 milioni.

[illegible] **FIDALCASE** A libero ottimo affare piazza Massaua 2 camere tinello cucinino ingresso servizi cantina mq 70 L. [illegible] milioni. Tel. 506.606.

A.A. FIDALCASE [illegible] libero affare signorile recente largo Toscana 2 camere tinello cucinino ingresso servizi posto auto L. 65 milioni. Tel. 506.606.

A.A. FIDALCASE C libero affare S. Rita via Tripoli camera cucina ingresso servizi L. 38 milioni. Telefonare 506.606.

[illegible] FIDALCASE D libero corso Ursa recente camera tinello cucinino ingresso servizi L. 45 milioni. Tel. [illegible].

A.A. FIDALCASE E [illegible] precollina signorile salone 2 camere tinello bisservizi L. 185 milioni. Tel. 506.606.

A.A. [illegible] F [illegible] [illegible] corso Peschiera 2 camere cucinotto [illegible] mq 65 L. 53 milioni, Tel. 506.606.

A.A. FIDALCASE G libero corso Potenza signorile [illegible] tinello cucinino servizi L. 42 milioni. Tel. 506.606.

A.A. FI[illegible] R li[illegible] affare [illegible] glioso in Collegno Ski Residence piano alto camera cucina ingresso servizi cantina L. 42 milioni. Tel. 506.606.

A. OR.V.IM. A 506.681 corso M. d'Azeglio (Molinette) libero recente signorile: salone 4 camere tinello cucinino [illegible] ingressi mq 200 box auto.

A. OR.V.IM. B 506.[illegible] corso Svizzera libero recente salone 3 camere cucina tripli servizi mq 200 L. 250 milioni.

A. [illegible].V.IM. [illegible] via Madama Cristina 11 libero soggiorno 2 camere cucina servizi ascensore L. 112 milioni.

A. OR.V.IM. D 506.681 via Tripoli libe[illegible] soggiorno 2 camere cucina termo bagno ascensore L. 60 milioni.

A. OR.V.IM. E 506.681 corso Ursa libero recente salone 2 camere tinello cucinino bisservizi 6° piano L. 112 milioni.

A. [illegible]TELLI [illegible] 655.359 libero via Romagnano (Parella) 2 camere tinello, L. 49 milioni 500 mila.

A. VIA Portuta 7 (via Borgaro) alloggi 1-2 [illegible]mere cucina bagno prezzo eccezionale L. 11 milioni a camera. Lucrase tel. [illegible].478.

A L. 68.000.000
libero piazza Bengasi vicino a scuole e mercato (fi casa recente v[illegible] in ottime condizioni 2 camere [illegible] tinello cucinino bagno mq 80. Tel. [illegible].

ADIACENTE corso Novara stessa casa appartamenti camera cucina servizi da 15 milioni. Mediocasa 389.183.

AFFARE 518.986 libero panoramico corso Agnelli angolo via Balmuccia 2 camere cucina termo bagno L. 70 milioni.

[illegible] [illegible] [illegible] piazza S. Giulia [illegible] [illegible]a cucina ingresso bagno L. 44 milioni meno mutuo.

AFFARE 518.986 libero adiacente corso Sebastopoli 2 camere cucina termo bagno ascensore L. 65 milioni 900 mila.

AFFARE 518.986 libero grandioso S. Rita 2 camere tinello angolo cottura termo bagno facilitazioni pagamento.

AFFARE 51[illegible] [illegible]acente corso Brunelleschi piano alto camera tinello cucinino termo bagno facilitazioni.

AFFARE 518.986 libero adiacente corso Trapani [illegible]struttur[illegible] 2 camere cucina bagno L. 3[illegible] milioni meno mutuo.

AFFARE 518.986 largo Borgaro ottimo 2 [illegible] tinello cucinino bagno termo [illegible]e L. 41 milioni 900 mila.

AFFARE 518.986 libero ristrutturato adiacente corso Rosselli spazioso 2 camere tinello cucinino L. 70 milioni.

AFFARE 518.986 libero adiacente piazza Risorgimento 2 camere cucina ingresso termo bagno L. 59 milioni meno mutuo.

ALLOGGIO corso Trajano libero camera tinello cucinino bagno termo [illegible] L. [illegible] milioni più mutuo. Tel. 7[illegible].

ALLOGGIO libero (corso Agnelli) signorile saloncino 2 camere cucina doppi [illegible] Tel. [illegible] Bartelli 548.426.

[illegible] DI BERNEZZO
140 via, [illegible] prezzo affare [illegible] bicamere, ristrutturazione completa nelle parti comuni. Telefonare 510.974.

ATTICO libero piazza S. Rita panoramico soleggiato soggiorno camera tinello cucinino ampio terrazzo. Holding 588.268.

BARDASSANO villaggio Pineta vendesi prestigioso salone 3 camere cucina doppi servizi mansarda. G.E.A. 519.899.

BEINASCO libero ingresso camera tinello servizi recentissimo. De Giovanni Immobiliare. Tel. 491.550 - 493.398.

BERGAMASCO 659.831 c. Montecuccio v. Fattori libero lussuoso salone 2 camere tinello cucinino 2 servizi.

BERGAMASCO 650.9849 c. Siracusa libero signorile piano alto soggiorno 2 camere cucina servizi mansarda box.

BRUINO alloggio libero 2 camere tinello cucinino box terrazzo mq 140 L. 70 milioni più 7 di mutuo. Tel. 908.6771.

CANAVESE Barbania libero 2 camere tinello cucinino servizi riscaldamento box L. 33 milioni vende Utip 547.828.

CASA libera indipendente collinare tra Gassino e Sciolze uni e o bifamiliare mq 180 abitazione più mansarda veranda panoramica box terreno. Gabetti 5767.

CASA padronale del '700 con terreno rustico garage con lavori da fare a Pecetto posizione incantevole. Tel. 650.64.81.

CASAMERCATO B 650.3805 liberi 1-2-3 camere tinello casa semirecente quasi centrale. Aperto sabato pomeriggio.

CASAMERCATO C 650.3805 libero via Febo S. Vito prestigioso salone 3 camere cucina biservizi box 2 auto.

CASAMERCATO C 650.3805 libero via Amati (Venaria) recente ampio camera tinello cucinino servizi piano alto.

CASAMERCATO C 650.3805 libera p. Campanella casa bifamiliare 2 ingressi salone 4 camere 2 cucina 2 servizi.

CASAMERCATO D 650.3805 libero corso Giambone signorile salone 2 camere cucina bagno. Mutuo fondiario. Dilazioni.

CASAMERCATO D 650.3805 libero v. S. Ottavio (Università) 3 camere cucina servizi permuta.

CASAMERCATO D 650.3805 libero attiguo recente via Gorizia (S. Rita) 2 camere soggiorno tinello cucinino terrazzo.

CASAMERCATO E 650.3805 libero villa Rubiana 2 saloni 4 camere cucina 2 servizi mansarda box giardino. Permuta.

CASAMERCATO E 650.3805 libero recente via Duino Mirafiori ingresso 2 camere tinello cucinino servizi, 55 milioni.

CASAMERCATO E 650.3805 libero Michelino via Torino piano alto soggiorno 2 camere cucinotta bagno. Dilazioni.

CASAMERCATO E 650.3805 libero v. Guala signorile salone 2 camere tinello cucinotta doppi servizi dilazioni.

CASCINE Vica via Sestriere 4° piano 2 camere tinello cucinino servizi vuoto L. 58 milioni. Aueta 598.607 - 597.774.

CASETTA libera Michelino 3 camere cucinotta termo bagno con seminterrato e cortile L. 130 milioni. Tel. 598.782.

CENTRALE via S. Domenico libero 4 camere servizi da ristrutturare L. 22 milioni facilitati. Selim 473.03.87.

CENTRALISSIMA signorilissima casa vendesi alloggio mq 350, altri più piccoli, garage terrazzi. Tel. 642.101.

CENTRO via V. Amedeo 3 camere e cuci[illegible] servizi ingresso 85 mq balconi cantina 4° piano termo ascensore occupato L. [illegible] milioni. Grimaldi 557.01.06.

CHIVASSO lussuoso appartamento [illegible] [illegible] camere [illegible] cucinino servizi. [illegible] Giovanni Immobiliare 491.550 - 493.398.

CIT TURIN 2 camere cucina ingresso bagno ristrutturato a nuovo [illegible] L. [illegible] milioni. Tel. 779.481.

[illegible] Statuto, signorile tutti i [illegible] camere cucina [illegible] bisservizi [illegible] esposizione L. 220 mi[illegible].

CORSO Bramante 91. Alloggio 2/3/4 camere, anche libari, portineria, termo bagno, ascensore. Lux Case vende. Tel. 546.476.

CORSO Cosenza signorile piano alto salone 2 camere servizi terrazzi box portineria libero. Tel. 399.706 - 307.748.

CORSO Maroncelli libero 2 camere tinello servizi piano 3° no ascensore restaurato a nuovo vista collina. Tel. 364.491.

CORSO Peschiera zona Viberti alloggio signorile salone 2 camere cucina doppi servizi doppi ingressi. Tel. 364.491.

CORSO Racconigi - Pollenzo piano 4°, 2 camere tinello cucinino servizi vuoto L. 75 milioni. Aueta 598.607 - 597.774.

CORSO Traiano recente soggiorno 2 camere cucinotta abitabile bagno L. 34 milioni 700 mila più mutuo. Tel. 539.982.

CORSO Vercelli angolo via Cervino negozio libero ristrutturato grandi vetrine mq 300 cortile riservato basso fabbricato abbinabile uso autorimessa o laboratorio. Tel. 556.956.

CRIMEA 585.801 libero Parella camera tinello cucinino ingresso bagno cantina sufficienti contanti L. 30 milioni.

CRIMEA 585.801 libero S. Salvario via Morgari 2 camere tinello cucinino servizi L. 45 milioni dilazionabili.

CRIMEA 585.801 libero S. Rita ultimo piano 2 camere tinello cucinino bagno 2 ripostigli cantina L. 68 milioni.

CROCETTA
attico libero stabile 1971 saloncino 2 camere tinello cucinino bisservizi mq 130 terrazzo mq 50. Tel. Or.V.Im. 506.681.

CROCETTA libero 2 camere cucina servizi cantina L. 35 milioni più dilazioni. Grimaldi tel. 596.484.

(continua)

Aut. Min. n. 4/236588 22.10.82

vinti a Tradate i 50.000.000 del superpremio finale "CYNAR PORTA FORTUNA"

Vince 50.000.000 in gettoni d'oro il Signor [illegible] DE FANTI di TRADATE (VA)
Vince 10.000.000 in gettoni d'oro il Rivenditore della fortunata bottiglia "SUPERMERCATI BRIANZOLI"

Si conclude con grande successo il concorso "CYNAR PORTA FORTUNA"

Congratulazioni a tutti i vincitori [illegible] premi quindicinali: 5.000.000 in gettoni d'oro una vespa PK 50 S ciascuno ai Signori

- ALBANO LAZZERINI DI LIVORNO
- [illegible] COTTO DI TORINO
- GUIDO [illegible] IMOLA
- CIRO [illegible] NAPOLI
- MARIA OBINU DI ORISTANO
- [illegible] SCHIAONCIN DI [illegible]
- OSVALDO SANGIORGIO DI LECCO
- ELIA CESARINI DI [illegible]
- MARIA OBWEGS DI BOLZANO
- ANTONIO MISCALI DI CAGLIARI
- NUNZIA [illegible] DI IMPERIA
- ENNIO [illegible]LITO [illegible] ACILIA

ATTENZIONE! *continua fino al 31 dicembre 1983 la caccia ai tappi fortunati che danno diritto al premio immediato: una prestigiosa confezione di bottiglie* (Cynar [illegible] Vov)

AUGURI BUONE [illegible] CON

CYNAR

L'APERITIVO A BASE DI CARCIOFO

FIESTA A 720.000 LIRE IN MENO

720.000 LIRE IN MENO SU TUTTE LE VERSIONI.
Ford Fiesta oggi è [illegible] più conveniente: [illegible] lire risparmiate, da spendere come vi pare. E Ford Fiesta, nella versione Casual, può già essere vostra a solo 6.064.000 lire, chiavi in mano. Non è meraviglioso? [illegible] lire chiavi in mano... 720.000 lire in tasca. Condizioni speciali Ford Credit: 15% di anticipo e 42 rate senza cambiali. I Concessionari Ford vi aspettano.

L 6.064.000 CHIAVI IN MANO FORD FIESTA VERSIONE CASUAL

[illegible] Su richiesta di numerosi ritardatari, l'offerta è prorogata.

E' UN'OFFERTA DEL [illegible] FORD VALIDA FINO AL [illegible]

Ford

Dopo il naufragio con l'Argentina, i «senatori» del tennis azzurro se ne vanno in pensione

Coppa Davis: cambiare, ma con chi?

CORRADO BARAZZUTTI

DAL NOSTRO INVIATO

ROMA — Claudio Panatta è naufragato a Reggio Calabria contro l'Irlanda. Francesco Cancellotti non ha fatto meglio a Roma, a punteggio acquisito, contro la riserva argentina Arguello. I ricambi del tennis azzurro per rinnovare la squadra di Coppa Davis a prossimo non promettono nulla di buono. Senza la squadra sarà molto difficile e bisognerà analizzare oltre a questi due giocatori anche altri tennisti come i più anziani Ocleppo e Rinaldini.

Claudio Panatta manca di temperamento, di carattere, ma è forse quello in grado di offrire il tennis più spettacolare. Purtroppo il suo gioco è molto rischioso e la sua riuscita dipende da ottime condizioni di forma dato che non possiede la classe del fratello per chiedervi aiuto quando la vena lo assiste. E' capace di grossi exploit e di partite entusiasmanti quando tutto fila per il verso giusto, così come lo è di subire clamorosi rovesci contro avversari di mediocre caratura. La speranza è che giocando parecchio a livello internazionale acquisti mestiere e maggiore padronanza dei propri mezzi in modo di sopperire alla meglio ai suoi momenti negativi. Solo così potrà poi ritentare la carta della Coppa Davis senza dover subire gli effetti negativi, legati anche alla necessità di cancellare l'impatto di Reggio Calabria, pur se di quella occasione fu decisamente rischioso scendere in campo, fresco reduce da una distorsione di una caviglia.

Francesco Cancellotti era destinato a fare il suo esordio ufficiale singolarista conto l'Argentina ma poi Adriano Panatta ha ritenuto opportuno, era in peso, lo aveva battuto in allenamento ed aveva ottenuto il diritto di chiudere la carriera contro gli argentini giocando, oltre al doppio, anche il singolare. Vista la prestazione deficitaria di Adriano contro Vilas si era pensato che la scelta contraria di Cancellotti fosse stato un errore. Ma ieri il match di chiusura che ha visto il giovane perugino opposto al rincalzo argentino Arguello ex vincitore dell'Orange Bowl, poi militare impegnato in guerra delle Falkland, e quest'anno terminato il servizio militare, di nuovo globettrotter della racchetta con un'affermazione al torneo di Venezia dove ha superato il giovane americano Brown in finale ha rivelato qualche verità.

Cancellotti ha mostrato contro Arguello delle buone caratteristiche, un buon diritto, un rovescio solo difensivo, un discreto servizio, un discreto fisico, ma una dose troppo limitata di talento. Ha dei vuoti di concentrazione molto ampi che lo portano a subire per diversi games prima di tornare in partita. Limiti che non fanno certo di lui un affidabile giocatore di Coppa Davis.

Poi ci sono da tenere presenti anche Ocleppo e Rinaldini. Il primo, dopo aver toccato il fondo, a Wimbledon è apparso completamente trasformato riuscendo a lottare sull'erba per cinque set contro un avversario temibile come Sandy Mayer. Forse sulla terra battuta Ocleppo ormai ha fatto il suo tempo, ma se il prossimo anno si dovesse giocare in trasferta su qualche superfice veloce la sua candidatura non andrebbe esclusa. Per Rinaldini, invece, bisognerà vedere se riuscirà a guarire dal «gomito del tennista» che ormai lo travaglia da circa un anno.

Per quanto riguarda il doppio non resta che affidarsi al vercellese Marchetti e al genovese Enzo Vattuone, altrimenti bisogna attendere una nuova formazione di giovani. Colombo il favorito, ma chi affiancargli?

Rino Cacioppo

Prima hanno rischiato e poi vinto il primo titolo italiano a coppie

Nei campionati di bocce, Brancaleon e Beraldo diventano «tricolori» con una tattica pericolosa

Due finali di campionati italiani (nell'individuale a Genova e ieri «coppie») e due posti: Bisarello, della Monti Bosco, vivendo i momenti più belli e contemporaneamente più amari.

«In queste prove — è il suo sfogo con tanto rammarico — *non conta quasi nulla vincere cinque-sei partite e poi perdere la più importante. A Genova mi sono trovato di fronte in finale un Granaglia-mostro e non c'è stato proprio niente da fare; in questa occasione ero fiducioso e pensavo di farcela, perché sia io che Pastre stavamo giocando bene e i nostri avversari dovevano impegnarsi a fondo e ci temevano. Poi è successo il patatrac e tutti i sogni sono svaniti: penso che quella giocata che ci è costata la partita e con essa il titolo me la ricorderò per un bel po'!».*

Luciano Brancaleon, neopromosso quest'anno in A, e Alfonso Beraldo, 54 anni, un «veterano» della A che detiene un primato invidiabile, quello di aver sempre giocato nelle file della Biellese presieduta da Serafino Sassone, spriazano gioia (e sudore per il caldo che hanno patito nei due giorni di gara) da tutti i pori della pelle: per entrambi è la prima nella massima categoria è più che legittima la soddisfazione per aver conquistata su un lotto di giocatori di grossa

I neocampioni hanno rischiato molto in una sola occasione, contro i detentori del titolo, Caudera e Suini: conducevano 11 a 8 contro avversari chiaramente in difficoltà e stava giocando l'ultima contro (l'arbitro già fischiava il termine del tempo regolamentare). Dopo dei costi imprecisi di Brancaleon, una decisione che lasciava perplessi gli stessi avversari Beraldo optava per l'annullo sul pallino: per due volte fallisce, seppure di poco, e lo con il terzo tiro riesce a critica ma non di certo irreparabile, sopratutto il vantaggio di tre punti in suo favore.

BRANCALEON E BERALDO, CAMPIONI ITALIANI A COPPIE

«Mi sentivo di poterlo colpire — ha il simpatico "Funsu" — *e non ci ho pensato troppo; certo che Fulvio boccia mi "pesava" parecchio, ma quando ho via il pallino...».* La tattica «suicida» poteva anche costargli cara, ma ha avuto ragione lui e alla fine ha meritatamente indossato la maglia tricolore.

Guido Tolassi

In Svezia-Italia scuole a confronto

Finale della Coppa Borotra oggi al Monviso

Le squadre «under 16» Svezia Italia stanno disputando sui campi del Tennis Club la finale della Coppa Borotra, campionato europeo di categoria rappresentative nazionali. Contemporaneamente, Belgio Austria giocano la finale per il terzo e quarto posto.

Come era nelle previsioni, azzurri e svedesi non hanno incontrato particolari difficoltà per liberarsi degli avversari ieri. Lo testimonia chiaramente il punteggio di 5 a con cui si sono conclusi entrambe gli incontri. Qualche suspense solo nel secondo di Allgardh-Skoff (vittoria del primo per 6-2, 7-5) e nel primo Bergstromm-Zisser (ancora successo dello svedese per 7-5, 5-1).

Combattutissimo — soprattutto prime due partite — il match fra Carlsson e Muster. L'austriaco si è aggiudicato primo set per 7 a 5 e si è trovato in vantaggio per 5 a 2 nel secondo con il servizio a disposizione. Ma a questo punto sono scattati contemporaneamente la reazione di Carlsson e la (così afferma chi lo conosce bene) mentalità perdente di Muster. Risultato, undici games di fila vinti dallo svedese Muster sconfitto per 6-7, 7-5, 6-0.

L'interesse agonistico della partita, però, non purtroppo corrispondenza sotto l'aspetto tecnico. Si sono due arrotatori, tipico prodotto di scuole attuali: teoricamente tutte palline giocate in top-spin, ma in pratica semplicemente pallonetti tagliatissimi che passano un palo di metri sopra la rete e che portano il punto quando... l'avversario sbaglia.

E oggi tocca ai nostri ragazzini, vedersela con questi arrotatori. «Che sono in grado di mettere in difficoltà anche giovani dotati come Pistolesi e gli altri — *spiega Mauro Meneghini, tecnico federale addetto al settore giovanile* — La pallina rimbalza alta (non bassissima come quando il top spin è giocato correttamente) e diventa quasi obbligatorio anche per l'avversario rispondere nello stesso modo».

...NO PROBLEM! RENAULT 4 SUPERAVA SICURA LA FORTE PENDENZA ED IL TERRENO IMPERVIO. POCO PRIMA LA MULATTIERA SI ERA PRESENTATA AI LORO OCCHI CON TUTTE LE SUE DIFFICOLTA': QUELLA ALLA MONTAGNA SEMBRAVA UNA SFIDA IMPOSSIBILE. COME SE NON BASTASSE ERANO PARTITI IN CINQUE, PIÚ L'EQUIPAGGIAMENTO E NESSUNA POSSIBILITA' DI RIFORNIMENTO FINO ALL'ARRIVO.
MA ANCHE QUESTA VOLTA RENAULT 4 STAVA SUPERANDO BRILLANTEMENTE LA PROVA, E LA META ERA ORMAI VICINA.
RENAULT 4. TRE VERSIONI, DUE CILINDRATE, 850 E 1100 cc. DA L. 5.670.000 IVA INCLUSA.

ECONOMICI

19 Vendita alloggi

CROCETTA libero incantevole appartamento 150 mq salone 2 cucina doppi servizi ingresso parzialmente mansardato. 557.01.05.

vende appartamento in villa a schiera mq 280 nuovo lo in parco ascolare golf uscita tangenziale Rivoli affarone causa trasfe- L. 165 milioni eventuali permuta dilazioni. Telefonare 779.481.

GABETTI 5767 vende Siracusa adiacente piazza Pitagora signorile camere cucinotta bagno cantina.

5767 libero Magenta stabile d'epoca ingresso 2 camere bagno servizio milioni.

GABETTI 5767 vende Paolo tronzo re cucina servizio cantina L. milioni 500 mila dilazionabili.

GABETTI 5767 vende Porta Nuova Giberti d'epoca piano cucina bagno L. 57 milioni.

5767 Bergasso Traiano piano alto 2 cucina bagno 51 milioni dilazionabili.

GABETTI 5767 Mi- corso Vercelli completamente camera tinello bagno.

GABETTI 5767 Borgo Vittoria Sospello minialloggio composto da ingresso monolocale bagno mutuo.

5767 vende San Salvario via Principe Tommaso spazioso lu saloncino 3 camere cucina servizi.

GABETTI 5767 vende libero Crocetta via Tortonelli ingresso camere cucina bagno cantina adatto anche uso ufficio.

vende Madonna di Campagna Grosseto 2 tinello bagno L. 61 milioni.

G.E.A. vende corso Matteotti salone 4 va- cucina doppi servizi. Tel. 519.939.

G.E.A. alloggio di no 2 cucina doppi servizi. Tel. 541.

libero Giardini Reali torretta panoramica mq 100.

599.131 centrale libero 1 piano salone 2 camere cucina bagno L. 120

GERMANI 599.131 piazza Cavour stabile signorile completamente ristrutturato libero bilocale mq 50; stessa casa interno cortile 4 vani più servizi d ufficio.

G.R. L'IMMOBILIARE Sebastopoli in palazzina libero salone 2 camere cucibiservizi cantina. Tel. 320.524.

corso G. Ferraris libero piano panoramicissimo cucino 2 cucina biservizi cantina dilazionabili. Tel. 320.

G.R. L'IMMOBILIARE Grosseto piano alto 2 c cucinino bagno Tel. 320.524.

HOLDING via Bardonecchia ristrutturato cucina servizi L. 22 500 mila.

libero via Saorgio Borgo Vittoria panoramico tinello cucinino dispotiglio servizi cantina.

libero Casale cucinino servizi cantina L. 36 milioni dilazioni.

HOLDING 588.288 corso Cosenza piano alto signorile soggiorno servizi cantina.

HOLDING 588.288 libero adiacente U. Sovietica in palazzina tinello cucinino servizi milioni.

588.288 corso Trieste radiale fronte spazioso 2 camere tinello cucinino bagno mutuo casa.

IMPRESA vende direttamente ultimi alloggi in palazzino tipo inglese giardini privati piano terreno al piano orti mutui fisso dilazioni Villaggio I Lauri Stupinigi Vinovo tel. 610,359. Visite cantiere anche sabato domenica mattina.

IN Val San Martino Lavazza villetta libera con appartamenti di 2 camere tinello cucinino bagno cantina giardino. vende 5767.

ININTERMEDIARI Banca Dati Immobiliari 506.645 Collegno complesso Tiorama tinello servizi mq

Banca Dati Immobiliari 506.646 libero Rita 4 cucina servizi 110 mq piano alto.

ERMEDIARI Banca Dati Immobiliari 506.646 libero Pozzo 3 camere cucina biservizi mq.

Banca Dati biliari 506.646 S. camere tin mq

ININTERMEDIARI Banca Dati Immobiliari 500.200 libera S. Paolo palazzina 2 piani indipendente 10 camere con piano mansardato e seminterrato.

ININTERMEDIARI Banca Dati Immobiliari 500.200 libero Parella camera tinello cucinino ingresso servizi.

INUNTERMEDIARI all Immobiliari 500.200 libero c. G. Cesare 2 camere cucina servizi.

ININTERMEDIARI Banca Immobiliari 500200 libera c. con servizi angolo cottura.

ININTERMEDIARI Immobiliari 500.200 S. Paolo mansardato camera tinello ingresso servizi.

LIBERI 1-2-3 cucina casa abbastanza recente semicentrale ottimo Dilazioni. Casamercato 650.3805.

LIBERO casa recente 2 came- tinello cucinino Soli 519.725 - 636.974.

LIBERO cucina bagno riscaldamento zona Maria Vittoria L. 35 milioni. Tel. 364.491.

corso Regina cucina servizi ingresso 55 L. milioni. Grimaldi 557.01.05.

LIBERO in palazzina signorile mq 100 più Collegno Terracotta. Prezzo interes- Tel. - 303.027.

LIBERO inizio via Ventimiglia ingresso cucina bag riscaldamento nuovissima ristrutturazione. Fiduciaria immobiliare tel. 556.956.

ampio ingresso 5 camere servizi termo con box L. milioni,

p. Rebaudengo alta camera tinello cucinino servizi. tua permuta, Tel. 501.970 - 581.758.

LIBERO Pozzo alloggio alto camera tinello cucinino e servizi L. milioni. Casa-Nova 820.97.05.

prassi Mole signorile camera cucina spogliatoio doppi servizi. Forte mutuo residuo. Telefonare 510.745.

S. ingresso 3 cucina autonomo L. 72 milioni dilazioni. Tel. 447.4844.

LIBERO vero affare bilocale con servizi a L. 21 milioni. De Giovanni Immobiliare tel. 483.398.

via Cibrario camera cucina bagno a L. 35 milioni . Tel.

LIBERO via piano 2° 1 camera bagno ristrutturato centrale L. 33 milioni. 556.196.

LIBERO via Passo Buole occasione 2 mere cucina bagno cantina L. 48 milioni , Tel. 640.6173.

vicinanza camera cucina servizi completamente rinnovato L. 28 milioni. Tel. 506.396.

LIBERO Stadio cucina servizi L. 38 milioni più 20 milioni mutuo Grimaldi .

2 tinello 3° piano Monginevro. Occasione L. 72 milioni. Tel. 550.84.81.

LOMBARDORE libero recente in palazzi- salone cucina box L. 110 milioni. Tel. Casablanca.

di Campagna 2 tinello cucinino 80 mq L. 69 milioni. Grimaldi .

MINIATTICO S. Rita camera tinello L. 36 milioni. Gr. Or.V.im. 506.681.

mansardati nuovi con bagno zona Crimea Monda L. 35 milioni. Gaberi .

MONTANARO appartamenti liberi di nuova costruzione 90 mq più box a L. 65 milioni mila mutuo tel. Grimaldi 911.3656.

libero subito cucinino servizi L. milioni tel. 620.560.

minialloggio di ingresso camera cucinino bagno riscaldamento trallizzato ascensore tel. 988.0783.

PALAZZOTTO dell'800 7 camere 3 servizi parco mq da Torino tel. 364.491.

PERMUTIAMO 1-2-3 camere tinello casa recente con alloggi più grandi e più piccoli. Casamercato 650.3805.

PRECOLLINA via Montenegro appartamento signorile piano rialzato salone 2 camere cucina servizi vuoto L. 120 milioni volendo box. Aurea 596.607 - 597.774.

PRIVATO privato corso alloggio signorile costruzione camere salone divisibile cucina grande doppi servizi 2 entrate casa 4 piani volendo 2 box no agenzia. Tel. 953.24.47, ore ufficio.

RACCONIGI angolo corso Francia libero casa d'epoca 3 camere cucina termo

REVIGLIASCO casa rurale mq 5000 zona . Tele- 645.467.

villa magnifica posizione uni-bifamiliare mq parzialmente rifinita giardino mq 1100 L. 420 milioni volendo mutuo. Aurea 596.607 - 597.774.

S. Torinese frazionIamo appartamenti 2-3 cucinino a partire L. milioni dilazioni di pagamento Grimaldi .

S. valle Quiete villa libera soleggiata salone cucina 2 2 bagni ampio garage giardino. 5767.

S. RITA libero ottimo t ascensore camere cucina servizi 80 mq L. 69 milioni 500 mila. Grimaldi 506.464.

S. libero camera cucina servizi recente uffICio L. 35 milioni. Tel. 482.919.

SETTIMO Torinese libero vero affare mq a soli L. 54 milioni. De Immobiliare 491.550 - 493.

SIGNORILI alloggi in 2-3 biservizi giardino, prezzi occasionali 30% contanti interesse agevolato. 0122 21.97.

libero camere tinello cucinino servizi ingresso 80 mq balconi cantina L. 57 milioni. Grimaldi 557.01.05.

TRIANA in palazzina signorile vendo alloggio mq 120 box auto prezzo affare. Tel. 364.491.

UFFICIO zona Rivoli d'epoca piano rialzato libero ing 2 . Tel. 399.706 - 307.748.

547.828 Francia Tesoriera in palazzina signorile portineria e giardino salone 2 biservizi ripostigli t

UTIP liberi-occupati corso Montecucco cucina bagno prezzi da L. 38 milioni rateabili.

UTIP 547.828 libero adiacente c. Corsica v. Albenga 4 camere cucina termo bagno L. 56 milioni dilazionati.

UTIP 547.828 Marocchi 2 km San in palazzina finitura: 1-2 camere sottotetti. Prezzi interanni, personali in loco.

UTIP 547.828 v. in stabile completamente nelle parti comuni 1 2 cucina possibilità posti auto a prezzi da L. 9 milioni in loco.

VENARIA alloggio al 2 piano composto di 2 camere cucinino bagno ingresso e cantina modica richiesta tel. 920.6567.

VIA Asiago Pozzo Strada recente 1 camere tinello cucinino bag ascensore L. . Tel. 556.

VIA (vicino ospedale S. Anna) con bagno sore L. milioni. ria tel.

VIA ingresso tinello cucinino bagno balconi L. 48 milioni. ,706 - 307.748.

VILLA in Bruino libera recente salone cucina 3 camere 2 bagni garage giardino L. 90 milioni bon più mutuo. Fiduciaria Immobiliare tel. 556.956.

VILLA in Piossasco del 1970 libera panoramica salone 4 camere cucina 2 servizi garage patio 1500 mq giardino L. 120 milioni più mutuo. Fiduciaria Immobiliare tel. 556.956.

VILLA in Cambiano due famiglie 11 camere 3 bagni autorimessa giardino L. 140 milioni più mutuo. Fiduciaria Immobiliare tel. 556.

VILLA Nichelino 8 3 piani 3 bagni mansarda autorimessa cantina giardino. Tel. 640.6173.

VILLA Pino splendida posizione giardino garage taverneta vendesi permutasi. Tel. 842.101.

VILLA Pino Torinese costruzione nuova un salone 4 camere taverneta 4 servizi garage mq 340 più mq 2000 di terreno tel. 779.516.

VILLA regione Pasta (Rivalta) recentissima, ampio giardino mq 1500 3 appartamenti 2 camere cucina e bagno 3 box auto. Fiduciaria Imm tel. 556.956.

VILLA 20 km Torino Sud ottima ristrutturazione casa di campagna 5 vani accessori terreno Studio Emmevi 961.9195.

2 soggiorno cucina garage 800 mq giardino alberato arredato privato vende. L. 130 milioni. Tel. 595.384.

Integrali via Cristellaria grandi bagno riscaldamento termosifoni L. 80 milioni. Fiduciaria Immobiliare tel. 556.956.

(continua)

AIUTIAMOLI!

U.I.L.D.M.
UNIONE ITALIANA LOTTA ALLA DISTROFIA MUSCOLARE
Ente Giuridico D.P.R. n. del 1/5/1970
Membro fondatore ALLIANCE OF MUSCULAR DISTROPHY ASSOCIATIONS con a Londra

Direzione Regionale Piemontese:
segreteria via Goffredo Casalis 70 - 10138 Torino

Tel. 766.771
C.C. Istit. San Paolo - sportello giornali - n. 0106. - C.C.P. n: 15613102

La Distrofia Muscolare Progressiva è una tremenda REALTA'

Nella ricerca la speranza

Aiutateci a finanziare la ricerca scientifica della distrofia muscolare!

Note d'Arte

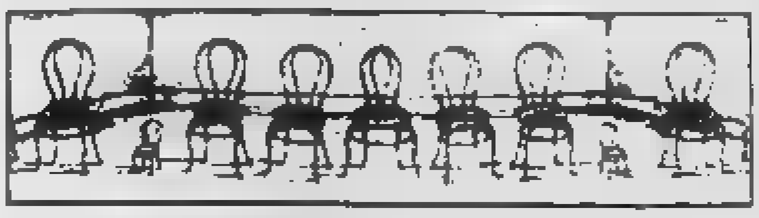

di Angelo Mistrangelo

GLI AVVENIMENTI, LE RASSEGNE IN PIEMONTE

Le incisioni [redacted] **XV al** [redacted] — L'Arte Antica (via Volta 9) presenta, [redacted] consueto, una pregevole [redacted] gna di grafica d'alto livello. Accompagnata da un [redacted] riente catalogo, l'esposizione racchiude una [redacted] di «fogli» firmati da Albrecht Dürer (da [redacted] figlio prodigo» [redacted] martirio di Santa Caterina); [redacted] Lucas van Leyden, autore di un «San Sebastiano» del 1510; [redacted] Lodovico Carracci, Jacques Callot e Rembrandt con «I bagnanti» e «La donna con i piedi [redacted] ruscello». Si ricorda inoltre il fiorentino Stefano della [redacted] (con ben trenta incisioni), Waterloo, «La terrazza» de [redacted] Canaletto, le acqueforti [redacted] Piranesi [redacted] Goya, [redacted] litografie [redacted] Delacroix [redacted] quelle di Daumier, il naturalismo [redacted] Daubigny (esponente della scuola [redacted] Barbizon) [redacted] Pissarro, Rops, Fantin-Lator e il parigino Besnard.

Itinerario — [redacted] Galleria Stein (piazza San Carlo 206) esperienze [redacted] Giovanni Anselmo, Jannis Kounellis [redacted] Mario Merz — Mulino Feyles, Studio [redacted] Gianni Caruso (c. Tassoni [redacted] opere di Angioletta Firpo. Per i «Venerdì d'arte del Teatro Nuovo» (c. M. d'Azeglio 17) mostra di Giusy Barbegiovanni: «Teatrineide»: pupi, marionette, burattini e [redacted] schere. Galleria Accademia (via Acc. [redacted] 3/e) pittori contemporanei per «Estate '83».

Fotografie — Nel Foyer dell'Associazione Movie Club (via Principe Amedeo 5) mostra fotografica di Massimo Semeraro Cavanna frutto [redacted] un [redacted] di idee, di assiduo impegno intorno [redacted] società contemporanea. Alla Libreria Agorà (via Pastrengo 9/d) [redacted] in pieno svolgimento la personale di Mario Convertino (Original Covers).

[redacted] — La Stamperia [redacted] Borgo Po (piazza Gran Madre di Dio 14) prosegue le [redacted] raffinate e pregevoli propo[redacted] di grafica d'autore con [redacted] di acqueforti: «Giostra» [redacted] Vincenzo Gatti, «Monte dei Cappuccini» e «Dopo il temporale» di Daniele Gay, «Rose in un bicchiere» [redacted] Sergio Saroni.

Ex-Libris — Alla Galleria Tuttagrafica (piazza Carlina) Ernesto Caballo presenta [redacted] significativa mostra [redacted] «Ex-Libris» [redacted] «collezione curata da Tranquillo Marangoni» [redacted] comprendente [redacted] 650 pezzi tra i quali gli esiti dello stesso Marangoni, di Cisari, Gatti, Alessandri, Campigli e Francesco Franco.

Dipinti e [redacted] **di** [redacted] — L'Associazione Culturale Artistica «Il Triangolo» (c. Duca degli Abruzzi 78) espone una scelta di dipinti [redacted] di incisioni (alla maniera nera e punte secche) del pittore Flavio Sacco di Val d'Ossona.

[redacted]

AGLIE' — Giardino del Castello Ducale. In occasione [redacted] celebrazioni gozzaniane [redacted] stata allestita la mostra «40 artisti per un poeta»: pittura, scultura, ceramica [redacted] grafica sul tema «Guido Gozzano: la poetica, la vita e l'ambiente».

CANELLI — Galleria La Finestrella (via Alfieri 5/A), [redacted] stra di Mauro Mejlaz e Sitar Uros.

CANTOIRA — Sala Vecchia del Municipio (via della Chiesa 38), sotto l'egida [redacted] Pro Loco personale della pittrice Galda autrice [redacted] romantiche, cromatiche impressioni paesistiche. Presentazione [redacted] Vittorio Bottino.

CASELLE [redacted] — Jet [redacted] (via [redacted] Zecca 9), esposizione dei «pittori tra Langhe [redacted] Monferrato».

VERCELLI — Auditorium Santa Chiara, l'assessorato alla Cultura del Comune di Vercelli ha promosso la mostra personale di Franco Rasma: un artista impegnato in [redacted] interessante ricerca d'immagini.

In Liguria

ALASSIO — Associazione Vecchia Alassio (via XX Settembre 7), dall'11 al 20 luglio personale della pittrice Ghe[redacted] dalle esoteriche interpretazioni: «Un universo ricco [redacted] significati / Esotericamente trasformati in arte / Lavorati con legni [redacted] metalli».

SAN [redacted] **AL** [redacted] — Nella [redacted] di via Aurelia 115 le chine [redacted] Marcello Marchi.

[redacted] rivista per [redacted] figurativa

Giunto [redacted] quattordicesimo numero il [redacted] «Verso l'Arte», diretto da Secondo [redacted] redazione in via Roma 1 [redacted] Cerrina Monferrato; pubblica una nutrita [redacted] rie [redacted] servizi [redacted] «Critico militante» (Franco Solmi), ed Enrico Paulucci (intervista [redacted] Giovanna Barbero); la collezione Guggenheim (Enzo [redacted] Martino), Dizionario degli incisori (Floriano De Santi), ricordo di Miradio [redacted] Spinardi. Completa il fascicolo di giugno l'Agenda Mostre.

Il [redacted] dipinto

Il comune di Dozza [redacted] la locale Pro Loco, organizzano, [redacted] il patrocinio della Enoteca Regionale Emilia-Romagna, [redacted] 10° Biennale d'arte «Il muro dipinto». Alla manifestazione, che si terrà nel mese di settembre, hanno aderito i seguenti artisti: Borgonzoni, Galgano, Licata, Schweizer, Tabusso, Zancanaro, Zotti.

Alla Promotrice la «141ª Esposizione Arti Figurative»

PONTECORVO-COMAZZI

omaggio a due artisti scomparsi

[redacted] chiude con la «141° Esposizione Arti Figurative» la stagione mostre della Società Promotrice [redacted] Arti al Valentino (viale Balsamo Crivelli 11). Promossa dalla Commissione artistica (composta dal critico Renzo Guasco [redacted] dagli artisti Bertola, Brazzani, Gramola, Martinetti e Chiss) quest'esposizione consente, pur nell'ampio [redacted] diversificato panorama di proposte, [redacted] ripercorrere quegli aspetti dell'arte contemporanea che [redacted] Galvano a Scroppo, [redacted] Corbelli a Franco a Merz, caratterizzano le esperienze di una cultura «in divenire»: espressione della [redacted] contingente [redacted] quindi risoluzione [redacted] immagini che divengono simbolo, lettura, emblema [redacted] oggi.

UNA SCULTURA DI LUIGI [redacted]

Secondo gli orientamenti [redacted] commissione [redacted] quindi [redacted] una mostra che, seguendo un preciso itinerario, racchiude più di 230 opere fra sculture, dipinti e grafica.

In particolare nel salone centrale alcune opere ricordano l'esperienza espressiva [redacted] Raffaele Pontecorvo [redacted] di Luigi Comazzi, recentemente scomparsi.

Di Pontecorvo la successio[redacted] delle figure rinnova l'incontro con un linguaggio a tratti inquietante, legato a una [redacted] trice simbolico-surreale, sottolineato da un segno nitido, incisivo che conferisce all'immagine [redacted] preziosa [redacted] suggestiva linearità. Si [redacted] un primo [redacted] essenziale omaggio al maestro scomparso, al qua[redacted] seguirà almeno si [redacted] una retrospettiva che rinnovi [redacted] senso di un'intera esistenza dedicata all'arte. Un'arte che per Comazzi fu un completamento all'impegno scolastico, tenuto al Liceo Artistico di Torino. Per questa occasione [redacted] no esposte alcune sculture presentate alla Biennale [redacted] Venezia [redacted] 1962, che presenta[redacted] connessioni con l'opera di Umberto Mastroianni, [redacted] quale fu aiuto nello studio torinese. Composizioni costituite da [redacted] scavata, lacerata, solcata da profonde crepe.

Proseguendo nella visita s'identificano alcune sezioni contrassegnate dalla [redacted] figurazione, dagli aspetti [redacted] surrealismo, da composizioni legate [redacted] tradizione paesistica [redacted] prettamente piemontese, sino [redacted] lezione astratta e alle più recenti ricerche espressive di Mainolfi, Zorio, Berssezio [redacted] Carena.

Al [redacted] là delle considerazioni di opportunità e di merito la rassegna della Promotrice [redacted] dubbio un itinerario vario, per certi versi complesso, [redacted] classificabile; [redacted] sempre e comunque un'occasione per tracciare un [redacted] senziale bilancio sulle forze artistiche piemontesi; sui ri[redacted] esperienze che si ricollegano, [redacted] o di Gastini, a una sperimentazi[redacted] in atto, capace di rinno[redacted] dall'interno il discorso di un'arte certamente [redacted] facile, piena di riferimenti con la so[redacted] tecnologica contemporanea. [redacted] visitare la rassegna [redacted] scoprono quindi il cromatismo [redacted] Beretta e il rarefatto interno di Luigi Delleani, l'emblematico «Albero» [redacted] Onnis, [redacted] «Bi[redacted] di Ebla» di Cazzola [redacted] «Il grande [redacted] Ruggeri (impegnato in una pittura informale dal grande temperamento). Più avanti si avverte l'intimistico discorso di Bertello, la natura tecnologica di Scanu, il rigoroso realismo [redacted] Torriero e l'indagine della Vigant, l'astrattismo [redacted] Mantovani e i lavori di Rasma [redacted] no, Auneddu, Parisi, Gramigna, Alessandro De Magistris, dello scultore Cordero [redacted] di Galmoldi, i «muri» di Ponzio IV e Selis, Castagno, Mosso, Gyarmati, Fontan, Rosso, Ferzini, Grosso, Carena.

L'elenco delle citazioni diviene necessariamente lungo, denso di riferimenti con l'ambiente torinese: [redacted] Martellini alla Gremola, che mantiene viva la scuola di Micheletti, dalla Schieroni a Tomaselli (artefice dei raduni in Costiera [redacted] tana) [redacted] ancora la Audoli, Taliano, Giliberto, Luraschi, l'espressionista Scarsi, Corbella, Nuzzolese, Lorenzoni, la modella-pittrice [redacted] Agostini, i surrealisti Borga, Alessandri, l'anziano paesista Boggione, Pippo Pozzi, [redacted] Rocci, Camerini, Mattana, [redacted] De Rossi, il poetico Giovanni e Gilardi, Comencini con i suoi caratteristici personaggi.

Proseguendo, s'incontrano le astratto-informali opere di Rampazzi, D'Angelo e Valla; la robusta pennellata [redacted] Martinengo [redacted] Morgillo, Calcio, Moretti, Viarengo Miniotti, Laterza, Micca, Egle Scroppo; gli scultori [redacted] Lupo, Unia, Predebon, Chiazza; le composizioni della Rosso Cappellini, Signorino, Sagna, Arnese, Giacone, Borgarello, Fusco, Ranaboldo, Maestri, [redacted] «sedie» di Bruno, i Pezzato, la Leonetti, Biasi, Grattini, Zucca, D'Amato [redacted] Volpi.

Tra i molti dipinti naturalisti[redacted] si riscontra il misurato [redacted] scorso delle pittrici Gentile, Vagliasindi, Cattaneo, Saroglia, Tarbon, Palumbo, Ducci, Bey, Prelle, Giusiana e l'impegno [redacted] Mantovani, Prat, Cambursano, Olindo, Barretta, Corghi, Paglialonga, Brunetto, Cara, Demagistris. [redacted] settore riservato alla grafica si annovera l'impegno di Massimo Delleani, il raffinato Gosso, Voghera e Vittone, Nelva, Valsecchi, la Savanco con «Sequenza per lulù», Avigdor, Zigaina, Nazario, Musci e Nicoletta.

a. mi.

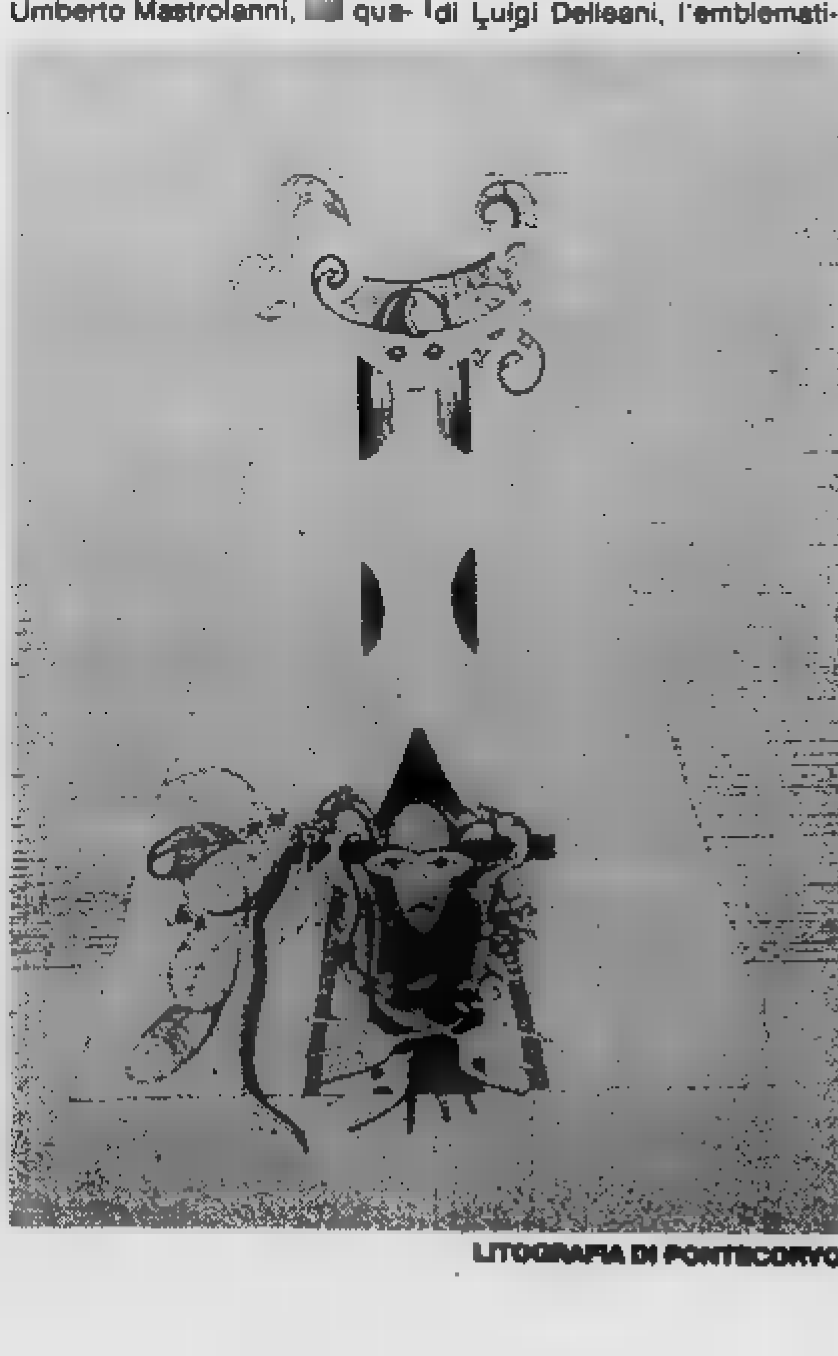

LITOGRAFIA DI PONTECORVO

[redacted]

Firenze — *Arte 4 (Borgognissanti 21/23r), opere di Carlo Maria* [redacted]

[redacted] — *Casa del Mantegna (via Acerbi 47), «L'Occhio del Cielo» con opere, tra gli altri, di Baruchello, Caroli, Mattiacci, Schifano, Ontani, Pozzati, Parmiggiani, Spagnulo, Gastini, Mainolfi, Parisot.*

[redacted] — *Padiglione Arte Contemporanea (via Palestro 14) Gastone Novelli, opere* [redacted] *carta: «Le tue parole inciampano nelle mie estasi»; André Kertész, 50 fotografie dal 1910 al* [redacted]*: «La poesia* [redacted] *semplicità».*

Piacenza — *Palazzo Farnese, antologica di Bruno Cassinari: pittura, grafica e scultura.*

Torino — *Palazzo Reale, Novara e* [redacted] *terra nei secoli XI e XII, Storia, documenti, architettura.*

Retrospettiva [redacted]

Al [redacted] a Vela [redacted] Torino grande retrospettiva di Alexander Calder [redacted] la presenza di seicento pezzi tra sculture, disegni, dipinti, gioielli, grafica seriale. Allestimento [redacted] Renzo Piano, indagine critica [redacted] Givanni Carandente curatore [redacted] mostra. Orario di visita: 10-22,30 (chiusura effet[redacted] ore 23), lunedì chiuso.

Un premio a favore della Lega contro il cancro

La Delfyon Gallery [redacted] Spotorno organizza [redacted] «1° Concorso di Pittura La Palma d'Oro» [redacted] tema: «Una [redacted] per ogni stagione».

Il premio, riservato agli artisti residenti in Piemonte, Val[redacted] d'Aosta [redacted] Liguria, è [redacted] in due settori: colore [redacted] bianco-nero.

Per informazioni rivolgersi [redacted] Tendefar, [redacted] Villar Foo[redacted] 14, 10139 Torino e [redacted] Delfyon Gallery, [redacted] Vene[redacted] 10, 17028 Spotorno.

oroscopo di domani

[redacted] (21 marzo - 20 aprile)
Contraddittori [redacted] vostre azioni, [redacted]tici nei [redacted] discorsi, [redacted] conflitti nell'ambiente [redacted] lavoro o in mezzo agli amici. L'agitazione vi impedirà di [redacted] portarvi in modo [redacted] e [redacted] rete degli errori.

TORO (21 aprile - 21 maggio)
Penserete [redacted] all'amore, perché ave[redacted] conosciuto una persona affascinan[redacted] o perché [redacted] registrato un ritorno [redacted] fiamma [redacted] confronti [redacted] partner. L'euforia, ben lungi dal distrarvi, offrirà la carica per agire [redacted] modo giusto [redacted].

GEMELLI (22 maggio - 21 giugno)
Serate di [redacted]ore incostante, perché il vostro [redacted] è in ribasso e [redacted] sopportate l'indifferenza altrui. Pur di emergere, commetterete degli errori di comportamento e mentirete in modo insensato. Qualcuno lo scoprirà.

CANCRO (22 giugno - 22 luglio)
Mentre [redacted] per cadere in una inglu[redacted] crisi di antisocialità, [redacted] notizia vi farà uscire dal guscio e vi suggerirà delle [redacted] intelligenti apportatrici [redacted] un sicuro successo in campo professionale o sociale.

[redacted] (23 luglio - 22 agosto)
[redacted] sentirete annoiati della routine, [redacted] che se [redacted] esistono ostacoli per raggiungere quanto vi siete prefissi. Anzi, forse proprio per questo. Voi volete [redacted] citare sempre ruoli [redacted] prestigio, ma domani [redacted] ne avrete l'opportunità.

[redacted] (23 agosto - 22 sett.)
Il lavoro non [redacted] peserà perché [redacted] sentite appagati da un [redacted] che corrisponde in tutto [redacted] ciò [redacted] avete [redacted] desiderato in campo sentimentale. Allora evi[redacted] sognare ancora, perché potre[redacted] commettere degli errori nella realtà.

BILANCIA (23 sett. - 22 ott.)
Avete [redacted] un [redacted] disordine sul lavoro: se questo vi ha innervositi, domani sarete al limite della sopportazione. Entrerete in polemica con tutti, vi dimo[redacted] e finirete [redacted] litigare.

SCORPIONE (23 ott. - 22 nov.)
[redacted] particolarmente vitali e assolverete i vostri compiti velocemente [redacted] nel modo migliore. Alcune novità avvivranno il lavoro e [redacted] renderanno più gratificante. Forse [redacted] verrà [redacted] una cooperazione.

SAGITTARIO (23 nov. - 21 dic.)
Se in campo sentimentale regna l'anarchia, [redacted] pensarci [redacted] condizionare il buon esito lavorati[redacted] della giornata. Almeno nella profe[redacted] e nella vita [redacted] dovete mettere ordine, visto che è possibile.

CAPRICORNO (22 dic. - 20 genn.)
[redacted] problema [redacted] preoccupa. Ma invece [redacted] affrontarlo con razionalità, [redacted] diffidenti anche verso voi stessi [redacted] tici [redacted] possibilità. Diventerete ancora più musoni e finirete con il litigare con una persona che si divertirà a stuzzicarvi.

ACQUARIO (21 genn. - 18 febbr.)
Avrete un momento di inspiegabile cattivo [redacted]. Non fatevi idee sbagliate, perché [redacted] stelle sono dalla vostra [redacted] in tutti i campi e proteggono anche quei rapporti sociali cui [redacted] tanto, perché fanno emergere la vostra [redacted]sponibilità per gli altri.

[redacted] (19 febbraio - 20 marzo)
[redacted] possibilità di rimediare [redacted] un [redacted]lo errore di valutazione, [redacted] correggere il tiro e fare centro, aiutati da una volontà attiva che, di [redacted]lito, vi manca.

NILUS

KOKY

Lettere dei lettori

La «taglia» dei mini teppisti

In via Susa, sull'angolo con [redacted] Beaumont, c'è uno slargo e un piccolo giardinetto. Vi è anche un ufficio postale che ha subito in passato una rapina. Dalle [redacted] in poi questo giardino [redacted] ritrovo abituale [redacted] giovanissimi sfaccendati (non ragazzi «di vita» che operano qualche isolato più in là), autentici teppisti.

Aspettano [redacted] pazienza, seduti [redacted] terra, fumando spinelli, che transiti qualche ragazzo solo, poi lo circondano e [redacted] complimenti gli impongono [redacted] «taglia»: [redacted] malcapitato deve versare due o tremila lire. Se si rifiuta [redacted] può dare, perché non le ha, gli dicono [redacted] non cercare di «*fare il furbo*» [redacted] tornare alla stessa [redacted] sera seguente con [redacted] doppio della cifra; in caso contrario saranno «*costretti* [redacted] *rompergli il muso*».

Con questo sistema sono state rubate motorette, giubbotti, radioline, palloni e un cumulo di orologini da poche lire. A mio figlio è accaduto qualcosa di simile; si è rifiutato di pagare, sono seguite le minacce e per ora evita di transitare in quel luogo, ma se lo dovessero incontrare?

Non vorrei, con una denuncia, peggiorare le cose e, d'altra parte, [redacted] so a chi rivolgermi per far finire questa gazzarra. Ho parlato con alcuni vigili ma mi hanno detto che [redacted] tratta di minori, molto giovani, e che c'è [redacted] poco [redacted] fare. In [redacted] situazione posso intervenire di persona a mettere ordine?

d. n.

ECONOMICI

19 Vendita alloggi

VILLINO libero Piossasco [redacted]amico salone cu[redacted] 2 camere bagno giardino mq 800. Holding 589.288.

20 Domande affitto

ABITARE cerca [redacted] e selezionata clientela alloggi [redacted] e [redacted] uso transitorio. Tel. 500.382.
[redacted] impiegati con bimba cercano 3 vani e servizi zona [redacted]. Rita Centale o qualsiasi Torino. Tel. 683. 809-D2.
CONIUGI [redacted] 2 figlie [redacted] occupati cercano [redacted] cucina servizi in Mirafiori S. Rita [redacted]. 683.809 Lunica E2.
FUTURI sposi cercano 4 vani e servizi zona S. Mauro Volpiano o indifferente cintura Nord. Tel. 683.809 - Lunica C2.
IMMOBILIARE cerca per propria clientela appartamenti ammobiliati e [redacted] per [redacted] transitorio e uffici. Tel. 595.234.
[redacted] sposi ambedue occupati cercano 1-2 camere tinello servizi zona [redacted]rafiori e cintura Sud. Tel. 683.809 - B2.
STATALE con [redacted] e fratello [redacted] camera cucina servizi in centro semicentro o Moncalieri. Tel. 683.809 - A2.

21 Offerte affitto

[redacted] corso G. Cesare signorile [redacted] transitorio 2 camere tinello L. 300 mila. Tel. [redacted].
[redacted] affitta [redacted] Quintino Sella uso ufficio 4 vani e servizi mq 100 L. [redacted] mila [redacted]. Tel. 501.246.
ABBIAMO in Torino alloggi [redacted] transitorio varie dimensioni [redacted] tel. 748.107.
AFFITTANSI alloggi 2-3 vani [redacted] casa arredati [redacted] non ad uso transitorio a non residenti [redacted] uffici. Tel. 595.234.
[redacted] persona [redacted] e referenziata camera tinello servizi [redacted] pied a terre tel. [redacted].
AFFITTASI ammobiliato alloggio [redacted]re cucina bagno p. [redacted] tel. 741.2650.
[redacted] corso Maroncelli vicinanze ampio ufficio 3 [redacted] ingresso [redacted]izi L. 350 mila. Tel. 389.183.
AFFITTASI [redacted] Cosenza vicinanze uffi[redacted] vani [redacted] L. [redacted] Tel. [redacted]
AFFITTASI corso Giambone elegante ufficio 3 vani [redacted] Tel. 369.183.
AFFITTASI villa in Caluso arredata 4 camere biservizi ga[redacted] e parco. Telefonare 779.712 - 774.150.
[redacted] bifamiliare [redacted] nuova costruzione [redacted] regione Eremo [redacted]. 839.8207 [redacted] 15-18.
ALBERGO residence Torino 1 via Piave 62 affitta mono-bicamere arredate telefono [redacted] filodiffusione aria condizionata [redacted] che brevi periodi. Tel. 348.8333.
[redacted] semicentrale signorile affittasi esclusivamente a non residenti. Tel. 510.745.
CAMERA tinello ingresso bagno [redacted] redato uso 2° ca[redacted] o pied-a-terre L. 350 mila mensili. Tel. 650.84.81.
[redacted] Adriatico signorile salone 3 vani servizi portineria L. 500 mila mensili [redacted] tratto 2-3 anni. Tel. [redacted].
[redacted] e riservato pied [redacted] arre[redacted]o senza cucina a[redacted] L. 170 mila [redacted] massima serietà [redacted]. 480.215.
[redacted] 447.48.44 centrale [redacted] li[redacted] cucinino [redacted] arredato termo [redacted] transitorio referenziati.
GRIMALDI 447.48.44 piazza [redacted] spazioso 4 [redacted] servizi possibilità box. Studio ufficio affittasi referenziati.
[redacted] con ango[redacted] cottura e bagno elegantemente arredata affittasi uso [redacted] in zona Crimea [redacted] 657.472.
[redacted] Guido [redacted] offre in uso moderni monolocali [redacted] completi ogni conforts e servizi. Tel. 309.6769.
STUDIO DATA affitta ufficio piazza [redacted]to 11, 2 saloni [redacted] camere servizio in stabile signorile. Tel. 335.8572.
UFFICIO Crocetta con salone ampia metratura [redacted] signorile con portineria. Tel. 510.745.
UFFICIO pressi piazza Adriano [redacted] vani doppi servizi [redacted] studio medico. Tel. 510.745.

33 Matrimoniali

[redacted] 35enne professionista, alto, be[redacted]le, relazionerebbe [redacted] signorina-signora bella presenza eventuale matrimonio. Scrivere indicando telefono a: «Publikompass 521 — 10100 Torino».

37 Campeggio e sport

ROULOTTES LIQUIDAZIONE
di campionatura [redacted] marche: Royal Laverda-Adria V.S. pagamenti sino 4 anni senza anticipo. Caravan Gierre, [redacted] Trieste 62 Moncalieri. Tel. 011 640.7787.

45 Ville, app., cascine per vacanze, acq.-vend.

A.A.A.A.A.A.A. VILLETTA ideale per coppia pensionabile in collina [redacted] nuova 2 camere salone tavernetta garage servizi giardino non [redacted] impresa [redacted] da L. 70 milioni più mutuo o dilazioni. Tel. 89[redacted].
A.A.A.A.A.A. TRANQUILLITA' sicurezza villetta non [redacted] in collina Astigiano comoda negozi [redacted] vani tavernetta servizi giardino ottime finizioni impresa vende mutuo dilazioni tel. 898.300.
A.A.A.A. [redacted] 839.8444 Venaria (To) stesso stabile monolocale, 1-2 camere tinello cucinino servizi.
A.A.A.A. [redacted] 839.8444 Marentino casa [redacted] a 2 piani e seminterrato terreno mq 3200 L. 36 milioni.
A.A.A.A. CASALEGNO 839.8444 Almese (To) rustico ri[redacted] su 2 piani [redacted] no mq 200 L. 46 milioni.
A.A.A.A. CASALEGNO 839.8444 Mon[redacted] (To) cascina indipendente [redacted] 3 piani con terreno recintato mq 1000.
A.A.A.A. [redacted] 839.8444 Brandizzo (To) frazioniamo alloggi [redacted] tinello cucinino bagno ripostiglio.
A.A.A.A. CASALEGNO 839.8444 Castagneto [redacted] villa signorile recente unifamiliare [redacted] 2 piani (superficie [redacted] 400) con parco mq 2500 e terreno [redacted] 7500.
A L. 14 milioni [redacted] mila vendo alloggetto in stabile con pineta e giochi bimbi a S. Germano Chisone tel. 0121 72.494.
A L. 9 milioni contanti [redacted] 12 milioni dilazionati vendo nel Ca[redacted] abitabile con giardino tel. 547.343.
[redacted] pochi km da Pinerolo [redacted] collina rustico [redacted] ristrutturato a L. 47 milioni tel. 0121 500.586.
A Rorà in [redacted] vendo baita [redacted] bella pineta acqua [redacted] a sole L. 12 milioni tel. 0121 72.494.
[redacted] Torre Pellice appartamento nuovissimo a L. 15 [redacted] più comode dilazioni tel. 0121 76.956.
A [redacted] Torino [redacted] ristrutturate [redacted] 4-5 vani doppi [redacted]. Per maggiori [redacted] guagli tel. Grimaldi 911.3666.
ACQUISTO da privato rustico o casetta con terreno massimo 40 km da Torino pagamento contanti. Tel. 394.387.
ACQUISTO Riviera Ligure solo da privato [redacted] libero 1/2 [redacted] pagamento contanti. Tel. [redacted]
AFFARONE a Neive vendo casetta rustica 4 camere, ristrutturabile, [redacted] mq terreno. Telefonare 0173 67.633.
BORDIGHERA immediato entroterra piccolo comune privato vende ristrutturati 2 appartamenti [redacted] milioni, [redacted] milioni. Tel. [redacted] ufficio.

BOSSOLASCO
[redacted] Langa vendonsi direttamente monobicamere signorili in palazzina. Prezzo interessante. Tel. 011 539.696.

BRA nuovo 3 camere cucina bagno giardino 2 aria libero mq 110 box auto L. 95 milioni meno mutuo [redacted]. 011 774.084.
CANAVESE Val Soana in borgata [redacted]teristica vendiamo rustico casetta possibilità terreni. Telefonare 513.918.
[redacted] campagna abitabile indipendente [redacted] magazzini 1000 mq giardino 2 km Ferrere d'Asti privato vende parziale permuta tel. 011 [redacted].
[redacted] A 011 [redacted] cerca [redacted] propria clientela rustici, casette, [redacted]scine, baite, ville in ogni zona. Pagabeneecontanti Aperto [redacted] pomeriggio.
[redacted] B 650.38.05 vende [redacted]stici, cascine, casette, ville, campagna [redacted], mare. Vasta scelta, mutui.
CASCINOTTA 40 km Torino ottimo fabbricato [redacted] vani stalla fienile terreno mq 1400 L. 50 milioni. Tel. 011 974.420.
[redacted] parzialmente ristrutturata collina Val Po Sanfront acqua [redacted] terreno privato vende. T[redacted] 0175 753.45 ore pasti.
[redacted] rustica stupenda posizione collina Em[redacted] Sarge ac[redacted] terreno vendo L. 25 milioni. Tel. 0121 718.21.
CASTIGLIONE casa indipendente 8 vani su 2 piani 3 servizi garage giardino con alberi frutta. Edim, tel. 512.012.
[redacted] S. Lorenzo [redacted] Mare entroterra appartamenti appena ultimati giardino privato ottima [redacted] da L. [redacted] milioni 500 mila. Tel. 0183 273.211.
LA MORTOLA vendo villa con 2 alloggi [redacted]re soggiorno cucina bagno caduno [redacted] mq di terreno riscaldamento L. 300 milioni tel. 011 774.084.
LANZO vendo alloggio in casa recentissima di cucinino soggiorno 2 camere servizi possibilità box auto. Tel. 920.7564.
OSPEDALETTI monocamera n[redacted] libera [redacted] terrazzino posto auto vista mare piscina L. 85 milioni tel. 0[redacted].
[redacted] cedesi rustico da riattare posizione panoramica 8 vani ricavabili libero [redacted] luce terreno L. 16 milioni. Tel. ore ufficio 0175 [redacted].
PIETRA Ligure vendesi rustico con [redacted] edilizia per ristrutturazione [redacted] 16 alloggi + 3000 mq terreno vista mare tel. 019 672.739.
PRAGELATO in [redacted] bifamiliare ristrutturata soggiorno cucina due camere bagno box giardino Gabetti Pinerolo vende. Tel. 0121 22.851.
PUGLIA pressi Leuca fronte [redacted] appartamenti bi-trivani in ville a schiera [redacted] 17 milioni più mutuo. Tel. 761.591.
RIMINI zona mare libero attico arredato soggiorno [redacted] bagno terrazzo vista mare. [redacted].
[redacted] in [redacted] costruzione appartamento mq 54 circa 5 posti letto arredato a sole L. 36 milioni. Tel. 011 274.1280 - 0544 494.371 anche festivi.
[redacted] ogni tipo, vari prezzi, dimensioni e località, da ristrutturare e ristrutturati, mutuo. Casamercato 650.3805.
SANREMO in elegante residence [redacted] parco e servizi centralizzati vendonsi bi[redacted]. Lux Case t[redacted]. 544.100.
[redacted] vista Portosole in cooperativa ultimi mono e bilocali pagamento [redacted]zamento lavori. Rizza 011 472.658.
SANSICARIO stessa casa [redacted] bilocali [redacted] completamente arredati ottima posizione L. 39 milioni Bit 011 442.369.
[redacted] fronte Porto Rotondo [redacted] da Capoceraso a oltre Portisco vendo bilocali con angolo cottura arredati a partire da L. 23 milioni. Tel. 011 587.014.
SPOTORNO 20 m [redacted] ristrutturati [redacted]do monolocale e [redacted] cucina grande terrazzo tel. 019 690.800.
[redacted] vende appartamento a Pineland 3 locali più servizi, box e cantina. Telefonare 0182 40.331.

[redacted] PELLICE
centro nuova costruzione vendesi alloggi varie[redacted] box e negozi mutuo dilazioni tel. 011 596.244.

TORRE Pellice centro casetta due locali bagno ristrutturata Gabetti Pinerolo [redacted]de. Tel. 0121 22.851 - 77.448.
TRA Passana e [redacted] stabile con a[redacted] da L. 14 milioni. Tel. [redacted] Oncino p. Roma domenica.
ULZIO [redacted] mt. [redacted] stazione vendo minialloggio signorile arredato più box prezzo conveniente. Tel. 364.491.
VAL Chisone Usseaux bilocali con servizi posto auto [redacted] L. [redacted] milioni Gabetti Pinerolo vende. Tel. 0121 22.851.

VALSUSA RECENTE
a L. 29 milioni e 12 milioni mutuo camera tinello cucinino con giardino condominiale. Tel. 383.445.

VERRUA sul piano [redacted] libero casale uni bifamiliare [redacted]bito abitabile recintato con giardino [redacted]. Gabetti 011 [redacted].

46 Ville, app., [redacted] per vacanze, [redacted]

[redacted]A le tue vacanze [redacted] mare con Gamma 3 in alloggi nuovi confortevoli sul mare [redacted] L. 50 mila settimanali Lido Adriano Ravenna. Tel. 0544 454.391.
[redacted] affittiamo dintorni Olbia appartamenti villette sul [redacted] arredati. Possibilità traghetto. Tel. 595.234.

47 Alberghi, pensioni

[redacted] pensione Silvana centrale, cu[redacted] casalinga, familiare. Luglio L. [redacted] mi[redacted]. Tel. 0182 45.291.

49 Informazioni

INFORMITALIA informazioni commerciali private, indagini controlli [redacted]. Corso Vittorio Emanuele 107, tel. 511.024 - 538.682.

51 Occasioni

ASTE: volete vendere oggetti nuovi ed usati di ogni genere? C'è l'Ifir Piemonte, [redacted] Bonzanigo 16 - Torino, telefoni 011 485.338 - 482.822.

52 Varie

A.A.A.A.A.A. [redacted]DIELL[redacted] compra oro argento monete gioielli prezzi massimi. Corso Peschiera 161, tel. 334.832.
A.A.A.A. COMPERIAMO argenteria [redacted]lleria vecchia, antica valutando massimo. Tel. 876.327 via Mazzini 27.
ACQUISTA anticaglie mobili oggetti libri rimanenze piume d'oca rottami sgombro alloggi cantine. Tel. 495.440 ore pasti.
MAGA aiuta amore lavoro fortuna interessi sofferenze successo vincita al gioco. Tel. 835.301, via Mongrando 43.
[redacted] «Circa» [redacted] cartomante radiestesia consiglia risolve problemi d'amore vi farà tornare la persona amata talismani e pentacoli protettivi. Tel. 699.6773 [redacted] donne, via Muratori 13 - Torino.
SGOMBERO alloggi cantine locali in genere Torino e dintorni. [redacted] 444.175.

Personaggi della Settimana

Dagli altari alla polvere Il divino Nureyev fischiato

«Ha 45 anni — hanno scritto i critici — si sentono tutti. Sono ormai scomparsi l'elasticità, lo slancio e la verve d'un tempo» - Il clamoroso insuccesso a Londra, patria di adozione del ballerino sovietico - Finisce un grande mito cominciato il 17 giugno del 1961, quando all'aeroporto parigino un uomo chiedeva asilo politico

Di colpo è passato la leggenda alla dura realtà precipitando nella polvere dagli altari: il divino Nureyev, nella sua ultima esibizione, il «Don Chisciotte», al Coliseum di Londra, è stato solennemente fischiato. Eppure, Londra è la sua patria d'elezione, il Coliseum il teatro prediletto e il «Don Chisciotte» il suo pezzo forte. Bisogna dunque considerarlo finito? Purtroppo sì, almeno secondo i critici: «*Nureyev* — hanno scritto — *ha 45 anni e si sentono tutti. Sono ormai scomparsi l'elasticità, la verve e lo slancio d'un tempo*». E' un epitaffio.

Si chiude, così, un grande mito. Iniziatosi il 17 giugno del '61 quando all'aeroporto Le Bourget di Parigi, dalla troupe del Kirov di Leningrado, pronta a imbarcarsi sull'aereo, si stacca di corsa un ballerino che si getta tra le braccia della polizia chiedendo asilo politico: è Rudolf Nureyev e il suo nome, in Europa, non dice niente a nessuno.

Ma nel preciso istante in cui dà il suo addio alla Russia, compiendo il più acrobatico salto nel vuoto, Nureyev sa già che riuscirà a ricadere perfettamente sulle punte. Infatti: eccolo entrare poco dopo nel London Festival Ballet dove l'unione tra la sua arroganza brutale e la leggiadra fragilità della prima ballerina, Margot Fonteyn, fa nascere la più famosa coppia del balletto mondiale, che ripete i trionfi primi di secolo di Nijinski e Anna Pavlova.

Un nuovo astro si stava accendendo nel firmamento del balletto internazionale, astro che ben presto si mise a brillare di luce propria: ogni sua esibizione suscitava amore, odio, polemica. Indifferenza, mai. Nureyev, diventato ormai il Grande Rudi, nell'olimpo delle stelle, costituisce un imperativo categorico nel mondo dello spettacolo, qualcosa da vedersi almeno una volta, nella vita. Appena entrato nell'empireo dei grandi, passa subito in quello degli eccelsi. E la sua vita sfuma già nella leggenda.

Si è sempre detto di lui che fosse capriccioso, insopportabile, irascibile. Che le sue collere avessero la potenza d'un tifone. Che bevesse e amasse senza ritegno, ricchissimo e dissoluto, folle e dannato. E lui ha saputo alimentare abilmente il mito aggiungendoci un tocco misterioso e provocatorio, elegante e crudele allo stesso tempo e facendo dell'ambiguità il suo stile di vita: «*Sono la più autentica delle creature artificiali. Un vero Nureyev non esiste: le mie basi più solide posano sull'incertezza. E' nella mia natura*», e ancora: «*Sono padrone assoluto dei miei desideri, non rinuncio mai al piacere. Sono un uomo pieno di vizi che aspira alla purezza*».

In realtà, era un povero, piccolo tartaro che con sforzo e volontà è riuscito ad arrivare là dov'era arrivato: nato su un treno a vapore che trasportava madre e figlio diretti a raggiungere il padre militare a Vladivostok, Nureyev aveva conosciuto un'infanzia miserrima, nutrita a zuppa di patate. Ma a sei anni, ambiziosissimo, era stato morso dalla *vache enragée*: voleva diventare ballerino, con gran vergogna del padre che sognava per lui un futuro di militare o di ingegnere. Ma Rudolph tenne duro. Anche se cominciò a ballare molto tardi, a 17 anni, e il suo corpo era certo la grazia degli altri ballerini: «*Sembravo uno scherzo della natura, con le gambe deformi e il torace mal proporzionato*».

Eppure, come nelle fiabe, lo «scherzo di natura» si è trasformato in un divo bellissimo e irresistibile: con la sua strana e crudele, dagli zigomi alti, la piega amara agli angoli della bocca, divisa in due da una grande cicatrice (il segno di un cane quand'era bambino), gli occhi grigi taglienti e ironici, il piccolo tartaro ha fatto innamorare di sé le donne più belle e ricche del jet-set (per parecchio tempo si è parlato di un suo flirt con la principessa Lee Radziwill, sorella di Jacqueline Onassis), nessuna delle quali è riuscita mai a legarlo indissolubilmente.

Come un sacerdote derviscio, Nureyev ha deciso di dedicare la sua vita alla danza: e ballare, per lui, è ormai naturale, come vivere. E ora? Dobbiamo pensare che questo straordinario personaggio, dal cappelluccio di pelle nera calato sulla fronte a nascondere la calvizie incipiente, che ha tenuto banco magistralmente per ventidue anni, si arrenda davvero e passi le consegne? Chissà: lo hanno dato per finito tante volte e lui è sempre riuscito a risorgere baldanzosamente dalle sue ceneri, come l'Araba Fenice. Soltanto ieri diceva: «*Finito io? Ma se sono immortale*».

Con la fragile Venere nera lo charme sfreccia in pista

Evelyn Ashford è la neoprimatista del mondo sui cento metri - Con un tempo di 10" e 79, ha abbassato di due centesimi di secondo il record della tedesca orientale Marlies Gohr - Laureata in letteratura, vive in California col marito, ex giocatore di basket - «Quando smetterò di correre, magari diventerò una bravissima cuoca»

L'hanno subito ribattezzata la «freccia nera» o anche la «pantera dello sprint»: è l'erede della grande Wilma Rudolph, leggendaria «freccia bionda» delle Olimpiadi di Roma, nel '60. Altri tempi, altre frecce: da allora, molta acqua è passata sotto i ponti, molti record sono stati battuti. Oggi, Evelyn Ashford ha portato il primato del mondo dei 100 metri a 10"79, abbassandolo di due centesimi il secondo rispetto a quello precedente stabilito dalla tedesca orientale Marlies Gohr: e, come si vede, siamo ormai ai limiti delle possibilità umane. Il grande evento si è verificato al Festival Mondiale degli Sport, sulle montagne di Colorado Springs, villeggiatura prediletta da miliardari annoiati e attori con la depressione nervosa. E subito c'è stato chi ha messo in dubbio la validità del record, facilitato dalla minore resistenza dell'aria, a mille metri di quota, e dal vento in favore: comunque, il primato rimane e oggi Evelyn Ashford, 26 anni, è la donna più veloce del mondo.

Anche se, guardandola, è difficile crederlo: la Ashford, alta 1,65, pesa 52 chili ed è una donna minuta, di apparenza fragilina e femminile, che cura il suo aspetto con particolare attenzione. Porta i capelli lunghi, a differenza delle colleghe; per le gare sceglie sempre tenute civettuole, preoccupandosi del colore («*di solito rispecchia il mio umore*») e soprattutto delle proporzioni che devono essere minime, per dare in risalto il suo fisico da Venere Nera e il leggiadro groviglio di muscoli di cui è composta, che si evidenzia soltanto quando è in azione.

Evelyn Ashford, figlia di un ufficiale di aviazione, è nata a Shreveport in Louisiana, si è laureata in letteratura all'Ucla di Los Angeles e vive in California insieme al marito, ex giocatore di basket; Ray Washington. Venne scoperta quando aveva 17 anni, durante le gare scolastiche, e affidata alle cure dell'allenatrice Pat Connolly, che cercò per prima cosa di potenziarne la muscolatura in modo da sopperire alla gracilità complessiva del suo corpo. Nel '77 la Ashford vinse i suoi due primi titoli statunitensi, ma la sua grande affermazione personale arrivò ai giochi panamericani del '79, anno in cui vinse anche i 100 e i 200 metri alla Coppa del Mondo.

Fu ai Giochi Olimpici di Montreal che avvenne il suo primo incontro-scontro con la Oelsner-Gohr, sua diretta rivale, ed ebbe inizio il loro straordinario duello a colpi di decimi di secondo: fra le due esiste anche uno scarto brevissimo d'età, la Gohr, la Ashford, entrambe sono basse e mingherline, piene di zenzero.

L'ultimo confronto diretto è avvenuto una settimana fa, a Los Angeles, ed ha visto la vittoria della Gohr. Ma la replica della Ashford, non è stata attendere, seguita subito dal commento: «*Così le tedesche orientali, che non ci hanno mai rispettato, d'ora in avanti ci guarderanno con occhi diversi*».

La Ashford, che è negli Usa un'atleta molto amata, sia dal pubblico maschile che da quello femminile, è una ragazza effervescente, polemica, piena di grinta che ha sempre cercato l'affermazione con grande rabbia. E questa rabbia è alienata duramente, anno dopo anno, per arrivare ai primi, sudatissimi, risultati: «*Oggi, ogni mio gesto sembra naturale, ma sapeste la fatica che mi è costato! D'altronde, io sono convinta che quando si opera una scelta, sia nella vita, sia nello sport, si debba sempre andare sino in fondo: le mezze misure non appagano mai. Io, per esempio, mi sono sempre allenata moltissimo e duramente, forse persino più dei miei colleghi maschi; e i risultati mi hanno dato ragione. Non si può diventare grandissimi atleti senza grandissimi sacrifici!*».

Evelyn, capofila di una nuova leva di velociste nere che ormai non si limita più a sfornare talenti isolati, ma ha dato luogo ad una vera e propria scuola, ha promesso per il prossimo futuro una nuova rivelazione, sua sorella Wanda, che ha una potenza pari alla sua e, in più, un'altezza considerevole (1,83).

Lui è Pat Connolly che sta provvedendo alla messa a punto di questo nuovo squadrone nero: «*Se avrà voglia di sacrificarsi, otterrà certamente dei risultati superiori ai miei. E se io resisto sino alle prossime Olimpiadi, le Ashford-Sisters potranno far vedere qualcosa di veramente sensazionale*».

Intanto Evelyn si allena da sola, sotto la guida del marito: «*Per il momento, la nostra vita coniugale è abbastanza movimentata. D'altronde, a me la vita tranquilla non è mai piaciuta. Quando smetterò di correre, magari, sarà tutto diverso e io diventerò un'ottima casalinga e una bravissima mamma. Bisogna sempre porsi un obbiettivo, no?*».

Gianeri

Necessaria la regolamentazione dell'attività industriale e scientifica subacquea

Da Ustica l'allarme: i problemi del mare sono stati dimenticati

- Anche la legge per la difesa del mare è di fatto inoperante
- La tutela e lo sfruttamento razionale delle risorse marine sono impediti da norme vaghe che si prestano ad interpretazioni errate
- La lentezza burocratica, infine, ostacola la costituzione di riserve e parchi marini

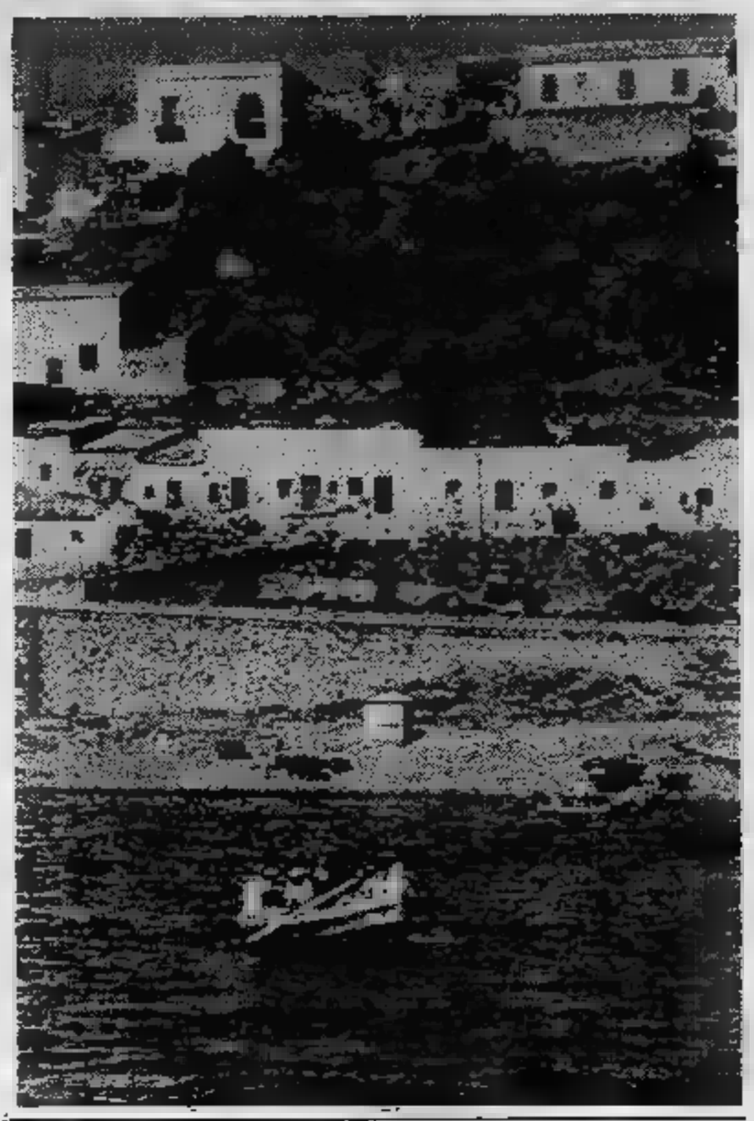

USTICA — Numerosi tra ricercatori, tecnici, operatori e sportivi [illegible] nei 25 [illegible] rassegna subacquea di Usti[illegible] hanno avuto assegnati i premi «Tridente d'oro» hanno approvato all'unanimità [illegible] mozione di condanna per quelli che hanno definito «*disinteresse* ■ *disorganizzazione con* [illegible] ■ *Italia i problemi del mare vengono misconosciuti*». ■ sottolinea, tra l'altro, che la regolamentazione dell'attività lavorativa subacquea, sia scientifica che industriale, ormai ■ improrogabile ■ che ■ rimasta lettera morta nonostante l'altr'anno, proprio a Ustica, Calogero Mannino, ora ministro dell'Agricoltura ed allora ministro della Marina Mercantile, [illegible] annunciato che la relativa bozza era «cosa fatta».

«*La legge per la difesa del mare è inoperante* — viene lamentato nella mozione — *in particolare* ■ *problema della tutela* ■ *dello sfruttamento razionale delle risorse marine è posto in tale legge con toni vaghi* ■ *si presta ad interpretazioni errate. Si denuncia* [illegible] *volta la lentezza burocratica verso concrete e documentate iniziative nell'ambito della legge volta alla creazione di riserve* ■ *parchi marini*».

Nella mozione viene anche auspicata l'istituzione ■ «settimane blu» con ■ patrocinio [illegible] ministero [illegible] Pubblica Istruzione. Si tratta ■ periodi nei quali i giovani, studenti e non, ■ livello [illegible] zionale ■ regionale, potrebbero usufruire ■ corsi di educazione primaria [illegible] problemi del [illegible]

«*Del resto l'utilità di* [illegible] *autentica educazione subacquea* — è [illegible] detto nella [illegible] — *è suffragata da recenti allarmanti* [illegible] *statistici che evidenziano* [illegible] *spiccatissima pericolosità (al* [illegible] *dei casi) dell'immersio-* [illegible] *in apnea rispetto* ■ *quella* [illegible] *autorespiratore essenzialmente per imperizia e ignoranza*».

La mozione ■ stata illustrata nella giornata conclusiva [illegible] [illegible] edizione della rassegna internazionale [illegible] attività subacquee con interventi tra gli altri ■ Giovanni Giovannini, presidente della Federazione italiana degli Editori, ■ Guido Calefati ■ Canalotti, presidente dell'Ente provinciale ■ turismo di Palermo, ■ Girolamo di Benedetto, presidente dell'amministrazione provinciale di Palermo e [illegible] prefetto Enzo Mosino, che [illegible] alcuni giorni affianca l'alto commissario per la lotta contro la [illegible] Emanuele De Francesco nel■ gestione della «difficilissima» Prefettura di Palermo.

Antonio Ravidà

C'è una strada chiamata «P 2»... (Gelli non c'entra, ma è un guaio)

ISOLA DI USTICA — Si discute nell'isola di Ustica sulla opportunità di abolire Via P2, una frequentata strada che [illegible] porto conduce in piazza Longo, la principale [illegible] bella isola a [illegible] miglia da Palermo con mille abitanti.

Naturalmente P2 non sta per la piurincriminata Loggia di Licio [illegible] ma ■ [illegible] molto più semplicemente di una sigla che indica Porto 2. C'è infatti anche una Via P1, sempre nel rione di Cala Santa Maria, dov'è il caratteristico porto nel quale sono già attraccate parecchie imbarcazioni italiane e straniere [illegible] ogni [illegible]

L'ingombrante [illegible] ■ P2 dato alla strada, che come è facile immaginare suscita subito l'immediata curiosità, comincia ormai a dare troppo [illegible] agli usticesi, gente semplice che gode i vantaggi del [illegible] ■ un'isola dove la natura è favolosa [illegible] che ne patisce i [illegible] svantaggi.

«*E' meglio scherzarci sopra. Con i tempi che corrono c'è da pensare* ■ *guai ben più seri*» dice Vito Allara, ■ sindaco democri[illegible] ■ Ustica.

Qui si è appena conclusa la venticinque[illegible] rassegna internazionale delle attività subacquee organizzate dall'Ente turismo ■ Palermo. Nel corso dei dibattiti di scienziati, sportivi [illegible] esperti [illegible] comunicazioni ■ massa hanno insistito sulla necessità di imprimere nuovo impulso ■ turismo del mare e di garantire la [illegible] [illegible] fauna ■ della flora marina.

Comunque, secondo Allara, «*sarà decisamente opportuno intitolare* ■ *qualcuno questa strada*».

Cittadini insigni [illegible] passato d'altra parte non [illegible] ■ Ustica e per [illegible] vi [illegible] strade intitolate nella maniera più curiosa [illegible] la centralissima via Confusione. Forse [illegible] [illegible] sarà sostituita [illegible] via Vincenzo Fazio, il medico condotto morto quindici anni [illegible] ■ che per [illegible] anni badò alla salute degli usticesi. Pronto alle nascite, immancabile accanto ■ letto di morte dei pazienti incurabili, Fazio fu insignito [illegible] medaglia d'oro per la Sanità.

Quando i collegamenti non erano frequenti e comodi [illegible] oggi, Ustica rimane[illegible] isolata anche per lunghi periodi e l'esistenza ■ un medico condotto [illegible] pagato e oberato di lavoro non era certamente invidiabile; e[illegible] proprio una vita da missionario.

■ dottor Fazio, che ebbe assegnato il pri[illegible] premio della Bontà toccò anche il terribile compito ■ eseguire l'autopsia sul corpo di una figlia morta in un incidente. In principio il medico, affranto dal dolore, ■ rifiutò ma non [illegible] [illegible] sostituto e il maltempo in quei giorni impediva l'arrivo ■ un medico da Palermo.

Il magistrato, infine, dopo cinque giorni e cinque notti ordinò ■ Vincenzo Fazio di fare senza più indugi l'esame necroscopico.

Storie semplici ■ bellissime [illegible] un'Italia dove gli esempi lasciati da gente [illegible] Vincenzo Fazio [illegible] incoraggianti ■ istruttivi per i giovani [illegible] anche, riconosciamolo, per i meno giovani. La piccola e incontaminata Ustica con il [illegible] mare d'incanto non merita una via P2, ma merita [illegible] dubbio una via Fazio.

Singolare confronto compratori ya[illegible] e no

Battaglia nel [illegible] fra russi ■ americani

(ma solo per aggiudicarsi il migliore fra i cavalli)

PYATIGORSK (Urss) — Anche quest'anno come ogni anno, in questa stagione, un singolare confronto ha avuto luogo tra russi ■ americani, nel Caucaso. A fronteggiarsi [illegible] da [illegible] parte i più scaltri compratori di cavalli yankee, dall'altra i non meno accorti allevatori sovietici. Oggetto della trattativa, fatta a colpi di perizia tecnica e ■ intelligenza, sono alcuni tra i più splendidi stalloni e giumente di lignaggio arabo [illegible] mondo.

«*Se* [illegible] *offerte* [illegible] [illegible] *subito all'altezza della situazione,* [illegible] [illegible] *dimenticato a* [illegible] *il portafoglio, la prima sanzione è "niente pranzo"*», è il rituale esordio provocatorio dell'esuberante banditore, nonché direttore della scuderia [illegible] allevamento, Alexandser Ponomarev.

Lo scorso giugno, non [illegible] di venticinque tra i più qualificati esperti statunitensi del settore sono convenuti all'asta dei [illegible] dal Texas, dallo Utah, dallo Stato di Washington, dal Kentuky, [illegible] Virginia, [illegible] Massachuesetts e [illegible] Connecticut.

Nonostante i compratori lamentino [illegible] gli allevatori non mettono in vendita i capi più interessanti, l'asta decolla subito: 15 [illegible] dollari per «Pepaikola», 135 mila [illegible] [illegible] saura, «Parha», [illegible] mila per «Persida», 52 mila per «Pishka».

Complessivamente, gli americani hanno [illegible] 839.600 dollari [illegible] forzieri sovietici, portando via ventidue cavalli, [illegible] senza poter toccare lo stallone sauro Pesennik, il cui prezzo ■ partenza [illegible] [illegible] [illegible] dollari, ■ [illegible] puledra grigia Peremet, che partiva [illegible] 300 mila.

La vendita complessiva è [illegible] nell'81 ■ due milioni di dollari, mentre nell'82 la trattativa [illegible] avuto solo parzialmente luogo avendo gli americani disertato l'asta per protestare contro il ruolo sovietico [illegible] [illegible] ■ Polonia.

Il primato assoluto [illegible] i cavalli venduti è tenuto fino a questo momento [illegible] «Pesnier», [illegible] stallone di otto anni acquistato per un milione ■ dollari da un'industriale [illegible] cano, Armand Hammer.

[illegible] la gara non ■ finita così: [illegible] newyorkese, Michael Weinstein, ■ subito [illegible] in lizza [illegible] di [illegible] in trattativa [illegible] un balo ■ [illegible] anni, «Menes», per ■ quale è disposto a pagare «molto più» di due milioni ■ dollari.

Un solo problema: una [illegible] da parassiti, la piroplasmosi, [illegible] colpisce molto spesso i cavalli. Considerata [illegible] pericolosa in Unione Sovietica, è motivo sufficiente negli [illegible] perché non venga consentito l'ingresso nel Pae[illegible] agli animali colpiti.

[illegible] mondo degli allevatori ■ stalloni [illegible]i, un cavallo è interessante [illegible] ■ sua discendenza. La [illegible] velocità ■ considerata irrilevante rispetto al valore [illegible] piccola testa, [illegible] grandi, dolci occhi, [illegible]nn splendido lungo collo, [illegible] garrese ben proporzionato, un degno ■ sicuro pedigree. Tuttavia — [illegible] sottolinea uno dei maggiori allevatori — ■ loro forza non è [illegible] sacrificata [illegible] purezza delle proporzioni.

Tre degli ultimi cinque campioni [illegible] [illegible] stati comprati ■ Urss — «Muscat» nell'80, «Marsianin» nell'81, «Padron» nell'82. Questo dimostra [illegible], nonostante le lamen[illegible] dei compratori, i venditori sovietici vendono [illegible] i loro cavalli ■ sangue blu ■ giusto prezzo.

Venti milioni di lettori ultrasentimentali aspettano che la storia finisca con un sì

Fate incontrare, in circostanze leggermente straordinarie, un uomo dall'anima quasi nuova, ma informato sui fatti della vita, ■ una donna estremamente attraente, intrepida e molto femminile; condite il tutto [illegible] un po' di gelosia; mettete al bando l'adulterio senza dimenticare il sesso; e [illegible] in modo che ■ vostra eroina sogni ■ matrimonio. Stemperate il tutto in 150 pagine e preparatevi ■ guadagnare [illegible] 20 a 50 mila dollari [illegible] il vostro romanzo d'amore.

■ *romanzo sentimentale vende molto [illegible] negli Stati Uniti: costituisce quasi [illegible] [illegible] vendite di libri pocket, con [illegible] milioni ■ lettori ■ 150 titoli al mese. Numerose ■ lettrici assidue (gli uomini preferiscono James Bond ■ i romanzi pornografici) che ne leggono una cinquantina al mese, e ogni anno vi spendono circa 1800 dollari.*

Questo genere si era un po' eclissato negli Anni Sessanta e Settanta. Non avevano più fortuna vicende toccanti di orfani che incontrano signori ricchi e generosi. Ma [illegible] qualche anno il romanzo sentimentale americano ha fatto ■ sua minirivoluzione: evidentemente non è caduto nel femminismo, ma è evoluto contemporaneamente alle lettrici, forse grazie ai questionari che molte collane inseriscono in fondo al libro. Così è finita l'eroina fragile alla ricerca di chi sappia proteggerla, che lascia ■ convento per atterrare direttamente fra le braccia di un marito.

[illegible] *Harrison, autrice di undici romanzi di successo, e presidente dell'«Associazione scrittori [illegible] romanzi sentimentali» di Washington spiega: «Le mie eroine erano giovani, vergini, piagnucolo[illegible] ■ impressionabili. Non vendevo niente. Le ho trasformate in donne più grandi, [illegible] [illegible] ■ un po' di idee: è arrivato il successo».*

L'eroina rappresenta [illegible] carta immagine-tipo dell'americana: donna forte, eppu[illegible] [illegible] [illegible] qualcuno si occupi di lei, ■ protegga.

«Ti apparterrò per sempre» *promette Megan, con voce dolce, [illegible] [illegible] [illegible] romanzo di successo «Un [illegible] così terrificante». E Bart, con voce feroce, risponde:* «Hai tutto [illegible] ■ farlo». E [illegible] *bacia con passione profonda.*

Anche il [illegible] d'amore inoltre ha approfittato (col necessario ritardo) del vento di liberalizzazione [illegible] -verbale che soffia sull'America dopo la pubblicazione del rapporto «Masters e Johnson». Le pagine [illegible] ■ notti torride, attese [illegible] impazienza dalle lettrici, non sono veramente descrittive; e per esprimere il piacere, si ricorre ancora a ellittici «Ahhh» per lei, e per lui. Tuttavia, l'erotismo è di rigore e i romanzieri scrivono pagine intere sulle [illegible] più intime che si [illegible] i loro eroi.

[illegible] *non si parla di ingorghi del traffico [illegible] di [illegible] in testa, di sveglia che suona né ■ povertà o disoccupazione. D'altro canto, se ■ genere è evoluto, non si pensa nem[illegible] ■ introdurvi idee o tolleranze nuove. Così incesto, adulterio, omosessualità non trovano spazio in questo mondo ideale, dove le donne sono sempre seducenti, gli uomini fedeli e belli, gli amori eterni.*

In tutta ■ vita l'eroina ha un amore solo: che bisogno ha di [illegible] ■ più, quando è perfetto? Infine, elemento assolutamente essenziale, tutto è bene ciò che finisce bene, nella felicità ■ nell'amore.

Questi autori di romanzi [illegible] [illegible] si fanno illusioni sul valore letterario delle loro opere. Sanno che non passeranno ai posteri.

TELEVISIONE **SABATO E DOMENICA SU [redacted] 1**

WEEKEND

Arrivano i «contenitori»

A partire dal [redacted] luglio, la Rete 1 tv manderà in onda ogni sabato [redacted] ogni domenica dalle 14 alle 19,45 due pomeriggi inconsueti seguendo la formula, già affermata, di «Domenica in».

Luciano Scaffa, responsabile della struttura quattro della [redacted] 1, propone una novità che, utilizzando [redacted] schema dei «programmi-contenitore» [redacted] avvalendosi della conduzione in studio [redacted] Gina Basso [redacted] Romano Battaglia, consentirà [redacted] telespettatore, anche nel periodo estivo, di seguire [redacted] spettacolo «non stop» con ospiti [redacted] inserti filmati.

Questo grosso «scatolone» sarà inoltre animato da un quartetto [redacted] cabarettisti composto da Gianfranco D'Angelo, Mario Marenco, Olimpia Di Nardo e Paola Tedesco protagonisti della trasmissione, che si intitola «Tv 1 estate».

I veri primattori del programma-«kermesse», a [redacted] di Oretta Lopane e Giampaolo Taddeini con la regia di Fausto Dall'Olio, [redacted] invece la domenica le città e [redacted] abitanti d'Italia. *«Ogni settimana* — spiega Luciano [redacted] — *verranno negli studi di Torino i rappresentanti di un paese per illustrare tutte [redacted] caratteristiche del proprio mondo: storia, abitudini, personaggi, moda, celebrità, tradizioni, gastronomia e tutto quanto vorranno mettere in vetrina».*

Protagonista del primo di questi appuntamenti fissi intitolati «Tutto il mondo [redacted] paese», che riguarderanno altre splendide località come Esino Lario, Mira, San Benedetto del Tronto, sarà Palestrina, cittadina a pochi chilometri da Roma.

Della simpatica località laziale verranno ricordate le bellezze archeologiche e le attività artigianali. Il tempio [redacted] dea Fortuna primigenia, la «Palestrina ars», scuola per riproduzione di ricami dell'antico, testimoniano, unitamente al [redacted] polifonico, [redacted] antiche tradizioni di arte [redacted] cultura della città che diede i natali al celebre Giovanni Pierluigi da Palestrina.

Nel [redacted] della prima puntata di «Tutto il mondo [redacted] paese», Gina Basso intervisterà Angela Cingolani-Guidi, primo sindaco donna di Palestrina, entrata nel partito popolare nel [redacted] [redacted] questi appuntamenti fissi, il contenitore proporrà il disegno animato «L'isola del tesoro».

Trasmissioni musicali e repliche cinematografiche

Alle 18,30 andranno in onda alcune «miniserie» di telefilm inediti. I primi saranno due sceneggiati inglesi, «Il ricatto» e «Gioco [redacted] incastro», e l'americano «L'ultimo fuorilegge», storia delle avventure di un bandito d'oltreoceano degli Anni Venti che si nascondeva dietro una maschera di ferro. Il film prende spunto da un fatto [redacted] cronaca realmente accaduto.

Avverrà inoltre in trasmissione il gemellaggio tra la cittadina ospite [redacted] l'immaginario paese ricostruito scenograficamente in studio di cui Gianfranco D'Angelo è il sindaco. Verso [redacted] fine del programma [redacted] previsto l'appuntamento musicale con alcuni cantanti impegnati, [redacted] per settimana, in un breve concerto. Fra i primi ospiti: Bennato, Rettore e Camerini.

Omaggio del cinema per Tennessee [redacted]

HOLLYWOOD — *Una rilettura cinematografica dell'opera [redacted] Tennessee Williams [redacted] prevista per il prossimo 15 agosto [redacted] Hollywood nell'ambito [redacted] programmi organizzati per quella giornata in tutti gli Stati Uniti [redacted] memoria del drammaturgo scomparso.*

Il programma si intitolerà «Tennessee Williams on film» e si articolerà in una serie [redacted] proiezioni di film tratte dalle più celebri opere di Williams tra [redacted] quali in particolare La gatta sul tetto che scotta.

Nel corso dell'omaggio che l'American Film Institute ha voluto organizzare in onore di Williams numerosi colleghi ed amici del drammaturgo porteranno il loro contributo e la loro testimonianza nel contesto di una serie di conferenze e tavole rotonde sull'opera del commediografo.

CINEMA

Poker [redacted] per un «horror»

«Era [redacted] sogno che inseguivamo da diversi anni per accontentare gli appassionati del cinema del "terrore" che [redacted] contano numerosi in tutto il mondo. Ora che ci siamo riusciti non nascondiamo la nostra felicità per aver combinato per la prima volta un poker del genere». I due produttori [redacted] Golan e Yorum Globus, esponenti [redacted] società americana della Cannon Group, una delle formazioni cinematografiche più in vista del momento, in questi giorni [redacted] Roma, hanno così manifestato [redacted] loro gioia per [redacted] ottenuto in un film di loro produzione: *La [redacted] delle ombre lunghe* (House of the long shadows), un cast in cui figurano i 4 maggiori [redacted] del cinema orrorifico: Vincent Price, Christopher Lee, Peter Cushing e John Carradine.

«Non era questione [redacted] denaro — hanno spiegato Golan e Globus — *ma di trovare il soggetto adatto, il regista maggiormente in sintonia [redacted] il loro temperamento artistico, e la consapevolezza che nessuno dei quattro avrebbe finito con l'apparire in sott'ordine rispetto agli altri tre. E' un progetto che tentavamo di realizzare da diversi anni, perché gli attori che volevamo non erano mai liberi contemporaneamente in blocco. Abbiamo dovuto faticare [redacted] bel po' per mettere insieme le date, dopo che l'accordo era stato trovato sul regista, Pete Walker; [redacted] sul soggetto, una riduzione del [redacted] di Karl Derr Biggers "Sette chiavi per Baldpate».*

La vicenda, che [redacted] stata sceneggiata da [redacted] Armstrong tenendo conto delle diverse personalità [redacted] Price, Lee, Cushing e Carradine, è ambientata in un edificio grottesco del Galles, dall'architettura sinistramente gotica, abitato da figure che si nascondono dietro nomi e sembianze falsi. Price, Lee, Cushing e Carradine impersonano [redacted] questi personaggi impenetrabili, orribili nelle loro truccature, inquietanti per il loro comportamento. *«Si tratta [redacted]* — spiegano [redacted] i due produttori — *di [redacted] vicenda classica nella quale i quattro "grandi" dell'horror cinematografico hanno messo tutta la loro esperienza* (pare che tutti assieme abbiano interpretato circa 800 film)».

CINEMA, MANIFESTAZIONI, INIZIATIVE: LA VITA DEI [redacted]

UNA SETTIMANA NEI QUARTIERI

BORGO PO-CAVORETTO

MOSTRE, GITE E PESCA — Per gli insegnanti [redacted] i bambini delle scuole elementari Parato [redacted] D'Azeglio che partecipano alle iniziative [redacted] Estate Ragazzi al quartiere Borgo Po-Cavoretto, il mese di luglio si prospetta all'insegna delle attività all'aria aperta.

Oltre al calcio, alla pallavolo e alla canoa, gli allievi della Parato possono cimentarsi nella pesca sportiva [redacted] laghetto di Rivoli, in località Castel Passerino. Sempre [redacted] loro è in programma, martedì 12, una gita a Crissolo con partenza [redacted] 8,45 [redacted] ritorno il pomeriggio stesso alle 17. Nel calendario delle gite previste per la scuola D'Azeglio figura, invece, [redacted] viaggio a Torre Pellice per mercoledì 13.

Per i bambini handicappati, in alternativa alle gite, [redacted] stato varato un itinerario artistico-culturale attraverso le interessanti mostre allestite in questo periodo [redacted] Torino.

Dopo la visita, mercoledì scorso, [redacted] retrospettiva di Calder a Palazzo a Vela, questa settimana è la volta della mostra «Arte e scienza per il disegno del mondo» alla Mole Antonelliana.

Tornando alle attività della scuola Parato, mercoledì prossimo i bambini saranno [redacted] ospiti del laboratorio [redacted] panificazione del Comune di via Giordano Bruno, dove potranno [redacted] e sperimentare dal vivo le tecniche e le varie fasi di lavorazione che necessitano alla preparazione del pane.

Calendario delle attività:

Martedì 12: gita a Crissolo per i bambini della scuola Parato. Partenza alle 8,45 e ritorno alle 17.

Mercoledì 13:

— Gita [redacted] Torre Pellice per i bambini della D'Azeglio.

— Per i bambini della Parato, visita al laboratorio [redacted] panificazione [redacted] Comune, in via Giordano Bruno 140, alle 14,30.

— [redacted] i bambini handicappati, dalle [redacted] 12, visita [redacted] mostra «Arte e scienza per il disegno del mondo» alla Mole.

SAN SALVARIO

DISNEY, LA [redacted] E LO YOGA — Nell'ambito delle iniziative per [redacted] Ragazzi, continuano le proiezioni della mini rassegna cinematografica (cinque pellicole in tutto) che propone, alternativamente, alcuni dei classici cartoons di Walt Disney ed una serie di documentari [redacted] carattere ecologico.

Sempre al quartiere [redacted] Salvario continuano, ormai da due anni, le lezioni [redacted] tenute da Stefania Bogetti. Il corso, che si svolge nei locali del Centro d'Incontro, è gratuito ed aperto a tutti senza limiti di età. La struttura del [redacted] continuativa, non esiste un inizio ed una fine, [redacted] modo che, essendoci anche [redacted] certo ricambio di frequentatori, ci si può iscrivere in qualunque momento dell'anno. La cadenza delle lezioni è bisettimanale, [redacted] lunedì e al mercoledì, ed offre la possibilità di scegliere tra un orario pomeridiano ed [redacted] preserale.

Rassegna cinematografica. Programma

— **11 luglio:** Perry (film di argomento naturalistico).

— **18 luglio:** Saludos Amigos di Walt Disney.

— **25 luglio:** «Prateria che scompare» (ecologico).

Dove: presso il salone della scuola Pellico di via Madama Cristina 102.

Orario: [redacted] proiezione alle 10.

Ingresso: riservato ai partecipanti [redacted] Estate Ragazzi.

Corso di yoga aperto a tutti.

Orario: lunedì e mercoledì dalle 17,30 alle 18,30 oppure dalle 19 alle 20.

Quanto costa: nulla, il corso è gratuito.

Iscrizioni: in qualunque momento dell'anno presso il Centro d'Incontro del quartiere [redacted] Salvario-Valentino, in via Campana 28 telefono 68.00.95.

BARCA - BERTOLLA

CINEMA [redacted] TEATRO — Calendario ricco di appuntamenti cinematografici [redacted] teatrali per i [redacted] delle cinque scuole elementari partecipanti alle iniziative [redacted] Estate Ragazzi. Continuano infatti presso il [redacted] Circoscrizione le proiezioni del ciclo di film di Walt Disney.

Per il settore teatro, oltre all'intervento compiuto [redacted] mattina presso [redacted] scuola Cena da un gruppo di animazione, i bambini delle scuole Novara [redacted] Abba assisteranno, rispettivamente il giorno 13 e il 15, a «Fogli d'album», in [redacted] al teatro Gobetti. Lo spettacolo, un'opera lirica scolastica per tre voci, tre strumenti [redacted] immagini scritta e musicata [redacted] Sergio Liberovici, [redacted] presentata dalla compagnia U! Children's Corner, operante nel settore del teatro per l'infanzia [redacted] tre anni, si avvale [redacted] scene [redacted] costumi disegnati [redacted] Ugo Nespolo insieme [redacted] Bertrand. L'opera, sfruttando la connessione tra musiche eseguite dal vivo [redacted] musicisti e contemporaneamente interpretate visivamente dagli attori, propone un recupero dell'universo sonoro della prima infanzia prendendo [redacted] spunto dall'attività di [redacted] cacciatore di suoni e immagini che si sposta dal bosco [redacted] fiume, dallo stagno al villaggio al tramonto.

Ciclo di [redacted] di W. Disney. Programma:

13 luglio: «Pomi d'ottone [redacted] manici di scopa».

19 luglio: «Robinson nell'isola dei corsari», replicato il giorno 20.

[redacted] **luglio:** «Pippo, Pluto e Paperino supershow».

Orario: tutti i film sono proiettati alle 15.

Dove: presso il salone della Circoscrizione Barca-Bertolla in via San Benigno 22.

Ingresso: [redacted] ai partecipanti [redacted] Estate Ragazzi.

«Fogli d'album»: spettacolo presentato da U! Children's Corner.

Quando: il 13 luglio per la scuola Novara e il 15 per la scuola Abba, sempre alle ore 10.

Dove: presso [redacted] teatro Gobetti di via Rossini 8.

CENISIA-CIT TURIN

FILM A GO-GO — Per i bambini impegnati nelle attività [redacted] Estate Ragazzi al quartiere Cenisia-Cit Turin arriva il momento del relax rappresentato [redacted] rassegna cinematografica. Dopo le fatiche dovute all'intenso programma sportivo — calcio, pallacanestro, [redacted] ginnastica — che si svolge tutti i giorni presso il parco «Artiglieri di montagna», ai giardini dell'ex Foro Boario e ai giardini Colonnetti [redacted] i bambini possono divertirsi assistendo alla proiezione di una serie di film appositamente [redacted] tra i più comici, [redacted] turosi [redacted] fantastici della produzione [redacted] loro destinata.

[redacted] per [redacted] Pro-[redacted]

11 luglio: «Dudù il maggiolino tutto gas».

[redacted] **luglio:** «Cinque [redacted] al servizio [redacted] leva».

14 luglio: «Quello strano [redacted] di papà».

18 luglio: «Il papero [redacted] un [redacted] di dollari».

19 luglio: «Pomi d'ottone e [redacted] di scopa».

25 luglio: «Spruzza, sparisci e spara».

28 luglio: «F.B.I. operazione gatto».

Quando: tutti i film sono proiettati alle 14,30.

Dove: presso il salone della Circoscrizione Cenisia-Cit Turin, in corso Ferrucci [redacted]

Ingresso: riservato ai partecipanti ad Estate Ragazzi.

VALLETTE-LUCENTO

[redacted] **GIOCATTOLI DI SAN GIOCONDO** — Con gare, giochi [redacted] una sfilata di giocattoli costruiti dai ragazzi, [redacted] stata inaugurata venerdì 1° luglio la [redacted] Ludoteca del quartiere Vallette. Il centro, appropriatamente battezzato San Giocondo, [redacted] destinato a diventare un attivo punto [redacted] ritrovo per bambini e ragazzi del quartiere [redacted] ricerca [redacted] giochi [redacted] divertimenti. Oltre a dare spazio all'attività di gruppi [redacted] animazione, infatti, il centro dispone di [redacted] «giocattoloteca» le cui funzioni sono in parte analoghe [redacted] quelle [redacted] [redacted] biblioteca. [redacted] giovani frequentatori avranno solo l'imbarazzo di scegliere.

Gli Archimedi in erba potranno sbizzarrirsi [redacted] ideare, progettare e realizzare nuovi giocattoli o ingegnarsi a ripararne [redacted] modificarne di vecchi. E' senz'altro [redacted] trovata intelligente che permette ai bambini, troppo spesso ancorati alla televisione [redacted] costretti a giocare per strada, di socializzare con i coetanei ed impegnarsi [redacted] attività manuali imparando così [redacted] scere materiali [redacted] tecniche per costruire giochi su misura, [redacted] certo più personali e più «sentiti» degli asettici giocattoli che [redacted] trovano [redacted] commercio. Infine, una curiosità. San Giocondo, [redacted] nome per il centro, è nato dalla fantasia di bambini e ragazzi tra i tre e i quattordici anni che hanno partecipato in massa al concorso, [redacted] tanto di premi, [redacted] dal quartiere ed intitolato «Un nome per la Ludoteca».

[redacted] **Giocondo: animazione [redacted] giocattoli per bambini e ragazzi.**

[redacted]**o: dal lunedì al venerdì dalle 9 al-** [redacted] **12 e dalle 14,30 alle 17,30.**

Dove: in via [redacted] 28, telefono 739.5203 - [redacted]

A cura [redacted] Valeria [redacted]

IN POLTRONA DAVANTI ALLA TV

JAMES STEWART
sarebbe un uomo tranquillo

Rai-Rete 2

ORE 22,35

Le storie di Mozziconi, sceneggiato. Nuova storia di Mozziconi, intitolata Mozziconi e il sogno, che prende spunto dal ritrovamento su un vecchio giornale della cronaca di un furto di orologi. Mozziconi legge la notizia a gran voce, commentando con stupore la grossa entità del ricavato dell'impresa ladresca. Ulisse, che vi aveva partecipato, scopre di essere stato raggirato dai complici (la sua parte era di sei orologi di scarso valore), e si arrabbia moltissimo, con Mozziconi lo rimprovera e ricomincia la solfa delle sue prediche.

Il mestiere di ladro — spiega — è troppo rischioso. Invece di perseguire vani sogni di ricchezze il barbone consiglia di nutrirsi di fantasia, e mette subito in pratica quanto afferma addormentandosi e sognando di banchettare sotto un albero carico di frutta, salame e formaggio assieme alla ragazza con la chitarra. Quando si rialza è sazio e soddisfatto (oltre che innamorato più che mai). Ulisse, Furia e Amelia cercano di seguire il suo esempio, ma la fantasia di Mozziconi è veramente inimitabile.

Rai-Rete 3

ORE [illegible]

Cuore giallorosso, documenti. Va in onda da ieri questo programma incentrato sulla storia della squadra vincitrice dello scudetto di quest'anno con la partecipazione di calciatori, ex calciatori, allenatori, dirigenti e tifosi tanto della «mitica» Roma del Testaccio che vinse [illegible] detto nel [illegible] che di quella attuale e di quelle succedutesi nell'arco di 40 anni. Le quattro puntate del programma prevedono anche l'intervento di romanisti celebri, come Severino Gazzelloni, Gigi Proietti, Carlo Verdone, Antonello Venditti e Lando Fiorini.

L'appuntamento di stasera parlerà della [illegible] del dopoguerra con interventi di calciatori di allora. Le prossime, in onda mercoledì e venerdì, oltre ad ospitare [illegible] Viola, attuale presidente della società calcistica esamineranno l'evoluzione della squadra fra il 1950 e il 1970.

Italia 1

ORE 22,15

[illegible] **gialla**, varietà. Il genio [illegible] merciale di quest'estate [illegible] l'inventore di un [illegible] gioco da spiaggia ma il proprietario di Bandiera gialla, [illegible] dei presi di [illegible] improntata sulla nostalgia [illegible] musiche d'epoca e ospiti illustri presi fra i big di un tempo forse più felice e spensierato.

[illegible] sui settimanali specializzati, l'iniziativa arriva [illegible] sul video questo special in varie puntate interamente riprese sullo sfondo della discoteca, con interventi di cantanti di allora e di altri che con gli Anni Sessanta hanno poco a che vedere. Fra le presenze di questa prima puntata si registrano ad esempio quelle di Bobby Solo, effettivamente fra i big dell'epoca, Ivan Cattaneo, che deforma all'uso odierno le canzoni di allora e Donatella Rettore, che c'entra pochissimo con i temi proposti, ma che comunque agisce sempre da ottimo richiamo.

Canale 5

ORE 17

Search, telefilm. Serie [illegible] nuovissima (alcuni episodi erano [illegible] andati in onda l'anno scorso in seconda serata), imperniata sulle avventure di [illegible] investigatori privati alle dipendenze della fantascientifica organizzazione P.R.O.B.E.

SEGNALIAMO — FILM SUL VIDEO

Retequattro

ORE 20,30

Sentieri selvaggi, Usa western 1956. Film bello, appassionante e interessante, diretto da John Ford nella Monumental Valley, teatro delle sue opere migliori, e interpretato da John Wayne in gran forma. Regista e attore vennero accusati di razzismo flagrante ai danni degli indiani, ma forse l'accusa [illegible] un po' affrettata: il personaggio di Wayne nel suo [illegible] odio per i pellerossa non è certo guardato di buon occhio [illegible] regista che oltretutto [illegible] ogni strage perpetrata dagli apaches ne fa corrispondere [illegible] identica feroce compiuta dalla cavalleria.

Per raccogliere i soldi necessari alla produzione della pellicola venne costituita una [illegible] compagnia la cui presidenza fu affidata a Cornelius Vanderbilt Whitney, fondatore del Whitney Museum di New York. La pubblicità del film, giocando sul doppio senso della parola «picture» che significa tanto quadro che immagine in [illegible] figurato, diceva: «Possiamo [illegible] fallire i nostri scopi, [illegible] promettiamo che nessun film della C.V. Whitney presenterà mai [illegible] quadro falso degli [illegible] Uniti e della gente che vi abita». Poco esaltato dalla critica (che comunque ne lodò la grande spettacolarità), il film ebbe comunque un successo di pubblico enorme.

Con Sentieri selvaggi Rete 4 apre una breve personale dedicata a John Wayne. I prossimi lunedì ci porteranno Oceano rosso, I quattro figli [illegible] Elder e il simpatico [illegible] Grinta.

Rai-Rete 1

ORE 20,30

L'uomo dinamite, Usa drammatico 1971. [illegible] lunedì sera [illegible] Rete Uno sembra dimenticare il caldo e l'estate e continua a presentare pellicole ad un buon livello.

Questo «L'uomo dinamite» è il settantatreesimo film di James Stewart, grandissimo di Hollywood, emblema di un certo cinema, oggi settantacinquenne con una tranquilla vecchiaia e qualche partecipazione a show televisivi e teatrali di prestigio. Rappresentante credibile di valori [illegible] positivi (un critico scrisse: «Attore per attore, alla Casa Bianca Stewart avrebbe figurato certamente meglio di Reagan»), l'indimenticabile protagonista di La vita è meravigliosa diventa qui un ex forzato redento che tornando libero dopo 40 anni cala nel mondo odierno come [illegible] extraterrestre alle prese con [illegible] realtà totalmente diversa e molto peggiorata.

La tenutaria di una casa di piacere galleggiante, un losco banchiere e un perfido poliziotto lo osteggiano, [illegible] la caparbietà del protagonista, [illegible] persegue un ideale onesto e tranquillo come quello di aprire un emporio ha infine ragione di tutti, anche se per vincere si deve [illegible] ricorso alla dinamite. Per alcuni critici si trattava di [illegible] tempi trasportati ai giorni nostri.

Italia 1

ORE 20,30

L'ombrellone, [illegible] commedia [illegible] Commedia di Risi divertente, allegra e [illegible] al punto che perfino il bollettino del Centro Cattolico Cinematografico (ente unico in Italia che dal [illegible] recensisce qualsiasi film e che ha pubblicato e continua a pubblicare un catalogo di enorme valore) lo accusò di eccessivo ottimismo.

La chiusura in effetti può apparire oggi troppo dolce, ma ciò non toglie alla pellicola doti di divertimento [illegible] a distanza di 17 anni, spunti originali e divagazioni a sorpresa. Salerno protagonista è bravo e simpatico, Sandra [illegible] è piacevolissima, ma chi stupisce è Lelio Luttazzi perfetto nella parte [illegible] corteggiatore di lei, attaccaticcio e odioso.

DOVE ANDIAMO STASERA IN CITTA'

FUORI!
Ce n'è per tutti i gusti

[illegible]

AVIGLIANA. «Meeting di mezzestate». Ore 21, [illegible] folk; esibizione in dialetto piemontese.

PUNTI VERDI. Parco Rignon, ore 21,30: «Martha Graham Dance Company». Clytemnestra (musiche [illegible] El-Dabh). Coreografia di Martha Graham. Ingresso lire 3 mila.

ASSEDIO. [illegible] Mauro, parco Gramsci (cortile piscina comunale), [illegible] «Frankenstein Junior», di Mel Brooks, con Gene Wilder e Marty Feldman (Usa - [illegible] - bianco e nero). Ingresso, lire [illegible]

SETTEMBRE MUSICA. Prosegue presso la biglietteria mobile in piazza Castello (lato [illegible] Madama) la prevendita dei posti numerati, a lire 5 mila, per i seguenti concerti: [illegible] Solenne di Beethoven / H. Szeryng, violino / Staatskapelle [illegible] / A. S. Mutter, violino - A. Weissenberg, pianoforte / [illegible] / N. Yepes, chitarra / Orchestra Regionale Toscana / Messa [illegible] si minore di Bach / E. Mathis, soprano / Verdi: [illegible] dalle opere con l'Orchestra del Regio / S. Accardo, violino / I. Pogorelich, pianoforte / Concerto jazz / Orchestra del Settecento con F. Bruggen / Les [illegible] di Stravinskij con l'Orchestra e il Coro della Rai / «Frate Sole», film [illegible] musiche di L. Mancinelli / Passione secondo S. Giovanni e tre Cantate di Bach [illegible] il Thomanerchor / Orchestre de Paris con D. Barenboim. Biglietteria: feriali 10-13 e 16-19. I restanti concerti saranno ad ingresso gratuito.

TEATRO REGIO. Gli abbonamenti alla Stagione d'Autunno saranno in vendita a partire da giovedì 14 luglio presso la biglietteria del Teatro. Nel periodo 14-23 luglio verranno venduti il 50% dei posti in pianta per gli spettacoli in abbonamento. Il rimanente 50% verrà venduto a partire da martedì 9 agosto. La vendita di biglietteria, secondo disponibilità, [illegible] luogo a partire da cinque giorni prima della data di ciascuno spettacolo. I posti per le quattro recite fuori abbonamento [illegible] Balio Excelsior, realizzato dal Corpo di Ballo [illegible] Teatro San Carlo di Napoli, sono prenotabili a partire da giovedì 14 luglio. [illegible] questo spettacolo viene assicurata una disponibilità di 500 posti ad ogni recita che [illegible] vendita, come di consueto, cinque giorni prima della [illegible] di ciascuna rappresentazione. Il prezzo di abbonamento ai tre spettacoli della Stagione d'Autunno è di lire [illegible] mila. Il prezzo per ogni spettacolo è [illegible] lire 15 mila.

PARCO [illegible] Tutte le sere (quando non c'è concerto nella maxiarea), video, concerti di gruppi torinesi, performance teatrali e cabaret. Dopo i concerti nella maxiarea: video-juke-box, soft-music ed entertainment. Funziona anche un bar-birreria. Ingresso, lire 2 mila.

TEATRO IMMEDIATO. Domani (per tutto il mese) debutta un'iniziativa di improvvisazione teatrale che l'Arci e la Provincia di Torino hanno [illegible] Teatro [illegible] e i suoi Laboratori [illegible] Presente diretti da Mavi Grosso e Renato Giuliani. Il corso, che occuperà tre giorni alla settimana, si suddividerà in [illegible] di studio e di realizzazione delle performances elaborate.

In un primo tempo verranno scelti alcuni luoghi pubblici della città, ne verranno studiati l'ambiente e i personaggi che lo popolano, quindi in laboratorio ne analizzeranno i temi e le caratteristiche fino [illegible] arrivare [illegible] una elaborazione rappresentabile. La seconda fase consiste appunto nel trasferire [illegible] quel luogo prescelto la performance preparata. Nascerà così una situazione che pone attore e pubblico sullo stesso piano, con uno scambio di improvvisazione diretta [illegible] la gente [illegible] non è naturalmente informata del gioco in atto. In settembre e ottobre [illegible] stages [illegible] indirizzeranno più specialisticamente [illegible] l'improvvisazione fino a formare alcune équipe di gioco che daranno vita a vere e proprie [illegible]

I partecipanti, ai quali non sono richieste precedenti esperienze teatrali, saranno impegnati il martedì, mercoledì e giovedì, per una quota d'iscrizione di L. 50.000. Per iscrizioni [illegible] rivolgersi [illegible] Torino di via Accademia Albertina 10.

CENTRO DI ARTE DRAMMATICA. (via Carlo Alberto 12/i). [illegible] iscrizioni ai nuovi corsi [illegible] saranno aperte dal 15 settembre presso la segreteria del Centro stesso (tel. 533.378), [illegible] ore [illegible] 19 di tutti i giorni feriali, compreso il sabato. I corsi, distribuiti in massima nelle ore serali, [illegible] 19 alle [illegible] 22,30-23, comprendono: dizione e fonetica, recitazione, canto, [illegible] del teatro, scherma, judo, danza e mimo, yoga.

[illegible] REGIO DI TORINO. Ha bandito un [illegible] internazionale per giovani cantanti lirici nei ruoli dell'opera «La Bohème» di Giacomo Puccini, da eseguirsi nella Stagione [illegible] 1983-84. Le domande, secondo le modalità previste dal bando, dovranno pervenire al [illegible] Regio, Segreteria Concorso Giovani Cantanti Lirici, Casella Postale 522, Torino, entro e non oltre il 30 novembre [illegible] Le prove del concorso avranno luogo presso il Teatro Regio di Torino tra il 15 e il 23 gennaio 1984. I [illegible] possono [illegible] richiesti presso la Direzione Artistica del Teatro Regio, piazza [illegible] 215, [illegible] Torino.

«QUATTRO PASSI, CENTO LIRE». I comuni di Chivasso, Castagneto Po e [illegible] si [illegible] «consociati» per realizzare questa rassegna giunta alla terza edizione che prevede [illegible] appuntamenti di musica e teatro presso le fonti [illegible] Genesio a Castagneto Po. La stagione inaugurata il 9 luglio con «Il Ruzante», prosegue domani [illegible] concerto di Roberto Vecchioni mentre per il 13 luglio è previsto un concerto jazz. Altri appuntamenti con il teatro i giorni 13, 15, 23 e 28 luglio. La musica moderna sarà in scena il 22 luglio; concerto pianistico il 26 luglio.

PARCO CARRARA DELLA PELLERINA. Iniziano da oggi i corsi di windsurf che si protrarranno sino al 21 luglio. Le lezioni verranno ripetute in settembre. L'organizzazione è [illegible] dell'Uisp (tel. 839.6696).

INFORMAGIOVANI, via Assarotti 2, prosegue la mostra dei manifesti che hanno partecipato al [illegible] «Immagini per [illegible] Incontro». Sono una quarantina di opere, realizzate [illegible] tecniche diverse (pastelli, tempere, collage ecc.) che hanno [illegible] comune denominatore il concetto dell'incontro, dello scambio, dello stare insieme tra i giovani [illegible] diverse nazionalità. Oltre [illegible] essere affisso in vari punti di Torino, il manifesto vincitore, che diverrà il simbolo degli Incontri Internazionali del Giovani dell'estate 1983, verrà regalato a tutti i ragazzi, stranieri e non, che parteciperanno agli Incontri Internazionali che si [illegible] iniziati il 4 luglio. [illegible] mostra avrà il seguente orario: [illegible] lunedì al sabato dalle ore 10 alle ore 18.

VILLA GENERO: esposizione delle statue restaurate dalla scuola di scultura dell'Accademia Albertina, insieme con il [illegible] di fonderia. Gli interventi sono stati realizzati in collaborazione [illegible] il Comune.

[illegible] SPORT. Sino al 23 luglio il Quartiere Parella in collaborazione con la Cooperativa della Svolta, dà vita [illegible] una serie di iniziative a carattere sportivo, tutti i giorni, [illegible] alle [illegible] 17,30. Istruttori e animatori coinvolgeranno i ragazzi dagli 11 ai 15 anni in attività [illegible] calcio, pallavolo, basket, nuoto. Per informazioni, tel. 745.149.

UNIVERSITA' DELLA [illegible] organizza «Fai da te», corsi [illegible] pittura, scultura, fotografia, ceramica, telaio per chi resta in città durante le [illegible] estive. Per informazioni rivolgersi tutti i giorni, [illegible] alle 18 al numero telefonico 744.008, via Principessa Clotilde 95/a.

PRIVATE — FILM E VARIETA'

MCQUEEN
(vita spericolata)

— *Su Canale 5 alle 20,30 continua lo sceneggiato* **Poldark**, *mentre alle 21,25 il drammatico* **Un** *color nella vicenda due irlandesi che tornano in patria riscoprendo l'amore affianca un* **Del** *cast con Philippe Noiret, Agostina Belli e Charlotte Rampling.*

Su Rete 4 alle 20,30 Warren Beatty e Julie Christie sono **I compari**, *che, diretti Altman, si associano sullo sfondo di una zona mineraria del Nord America ai primi del secolo aprendo un saloon-casa di piacere e combattendo una gang di speculatori decisa a tutto per rilevarlo.*

Steve McQueen, su Italia 1 alla stessa ora, è protagonista di **Il caso Thomas Crown**, *vicenda un po' gialla e un po' rosa di un banchiere che compie un furto del sua stessa e s'innamora Faye Dunaway, detective privata che lo sospetta e denunciarlo, mentre sul Grp-Antenna 3 sempre 20,30 troviamo poliziesco* **Un poliziotto scomodo**, *seguito però 23 dalla replica classico e amatissimo* **Casablanca**.

— **Kojak**, *20,30 su Italia 1 è in diretta con* **Falcon Crest** *Rete con un'altra puntata di* **Poldark** *su Canale con l'appassionante* **Spionaggio** *al sul Grp-Antenna 3 Ernest Borgnine nel cast. Alle 21,30 Canale annuncia Clark Gable protagonista di* **L'avventuriero** *Hong Kong, nei panni di un fotoreporter che aiuta Susan Hayward a ritrovare marito scomparso e poi fa divorziare per sposarla sua volta, mentre Rete* **Il vecchio e il** *tratto dall'omonimo romanzo Hemingway, vede Spencer Tracy pescatore in lotta con un pesce-vela per giorni e giorni in combattimento che sembra non avere mai fine.*

Italia 1, sempre alle 21,30, ripropone il nottissimo horror di Polanski **Rosemary's Baby**, *con Farrow protagonista, raccapriccianti riti la non comune paternità figlio, mentre alle 23 sul Grp-Antenna 3 Fabio Testi è* **Luca il contrabbandiere**, *camorrista «buono» con mafiosi cattivi che giungono a cercare di ammazzargli moglie.*

— *Canale 5 manda in musicale intitolato* **Jukebonstar** *dedicato Festivalbar, manifestazione che quest'anno network sponsorizza. Alla ora su Rete 4 troviamo l'avventuroso* **U-112 assalto al Queen Mary**, *con Frank Sinatra e Virna Lisi decisi compiere rapine in mare con l'ausilio un sommergibile tedesco recuperato allo scopo, mentre su Italia David Carradine il principale interprete di* **Questa terra terra**, *dramma del 1976 ispirato alla figura cantante folk Woody Guthrie.*

Tornando su Canale 5 alle 22 troviamo il divertente **Totò, Peppino e la dolce vita**, *mentre saltando sul Grp-Antenna 3 alle 20,30 al dramma francese* **Un libera**, *con Gilbert Bécaud protagonista, 23 al giallo con Peter Eyck rapinatore.*

VENERDI' — *Canale 5 alle 20,30 torna a puntare sul telefilm con una puntata del giallo parapsicologico* **Arabesque**. *Alla stessa ora Rete risponde ancora con* **Falcon Crest**, *mentre Italia 1 replica il kolossal con John Wayne* **La battaglia di Alamo** *e Grp-Antenna 3 ripropone il giallo drammaticissimo* **Un boss presso morire**, *storia di un imbroglione che per truffare l'assicurazione finge di morire, ma che per continuare nella sua finzione deve uccidere un detective che corteggia sua moglie.*

Alle 21,30 Canale un è fosco dramma Chabrol imperniato vendetta un padre a cui pirata della strada ha ucciso la figlia, mentre su Rete alla medesima ora James Stewart in **L'aquila solitaria** *vola da New York a Parigi nei panni di Lindbergh a bordo dello storico Spirit of St. Luis.*

— *Canale 5 alle 20,30 manda in onda un telefilm serie* **Love** *seguito alle 21,30 dalla replica della commedia Usa del 1963* **Il sole nella stanza**, *con Sandra Dee infermiera innamorata di un medico, e alle 23,25 dal campione del box office italiano 1957 belli.*

Italia 1 alle 20,30 ripesca primo film che Jack Lemmon e Walter Matthau girarono assieme, il divertente **Non per soldi ma per denaro**, *storia di una tentata truffa alle assicurazioni da parte di cameraman costretto a fingersi quasi dopo un incidente, mentre Grp-Antenna 3 alla stessa ora propone il «Nero di Francia»* **L'omicida**, *con Marina Vlady e due gemelle delle quali non si sa chi è la colpevole (di omicidio) e qual è invece l'innocente.*

Su Rete 4 alle 21,30 ritroviamo **Basta che non si sappia in giro**, *quasi sempre in onda ogni anno in quest'epoca, con tre episodi vapamente boccaccheschi, e la presenza di Dorelli e Manfredi nel composito cast.*

FILM — TUTTI I TITOLI DI RAI ED ESTERE

E' IL TURNO DEGLI AUTORI
(Hitchcock, Welles, von Sternberg)

MARTEDI' — Tanti film questa settimana nazionali. La Rete Uno apre alle 13,45 con **La jena**, horror 1945 con Karloff trafugatore di cadaveri e all'occorrenza assassino. Due 15,45 Hitchcock invece **Sabotaggio**, giallo del periodo inglese regista, Sylvia Sidney e la vicenda di un detective che corteggia la figlia del cinema sapendo che questo è in realtà spia al servizio di potenza straniera.

stessa onda alle 20,30 troviamo invece **Una gioia vivere**, italo-francese con Delon Ugo Tognazzi nella storia che vede protagonista il primo nei panni di un giovane che, finito nel il servizio militare, trova lavoro in tipografia, entra rapporto con un gruppo anarchici preparano un attentato, viene notato da alcuni gerarchi che di farlo loro complice e, pressato dai due gruppi, finisce in galera.

Il film della serata è comunque quello della Tre, **Quarto potere**, in onda alle 21,45, spettacolare registico Orson Welles, con la storia della vita di un magnate della stampa e con un insolito mistero che solo le ultimissime sequenze rivelano.

Su Montecarlo 15 minuti prima Marlene Dietrich **Venere Bionda**, cantante night stesso regista dell'«Angelo Azzurro», Josef von Sternberg.

MERCOLEDI' — Sulla Rete Uno horror d'annata **L'uomo lupo**, datato Lon Chaney jr. diabolico protagonista. Hitchcock alle 15,35 firma **Omicidio!**, sulla Due le indagini un attore-detective per salvare un'amica ingiustamente accusata, mentre Franco Giraldi, sempre sulla Rete Due alle 21,30, il regista **La bambolona**, del che ebbe un discreto successo vede Ugo Tognazzi avvocato benestante innamorato bellissima e volubile Isabella Rei (promessa quegli anni, poi sparita dagli schermi) e lasciarsi truffare medesima per una cifra oggi più strepitosa come

La Rete Tre alle 20,30 manda in onda il western di King Vidor **Passaggio a Nord-Ovest** con Spencer Tracy in contro cattivissimi, mentre Montecarlo alle 21,30 replica il composito polacco con varia umanità (sposini, sacerdoti, ladri in fuga, un medico e due coniugi che non si amano più) a bordo di un treno che viaggia nella da un capo all'altro del Paese.

GIOVEDI' — Due horror sulla Rete Uno. primo, alle 13,45, s'intitola **La notte del demonio**, americano, datato 1957 e firmato dallo specialista francese in western Jacques Tourneur. Il secondo invece italiano, datato 1962, firma Riccardo Freda, intitolato **L'orrido segreto del dottor** e imperniato sull'errore di una giovane che sposa un medico vedovo e scopre che si tratta di un pazzo dominato da una strana figura mascherata.

Alle sulla Rete Due il di Hitchcock, **Ricco** è giallo ma d'amore pochissimo conosciuto, mentre alle 20,30 sulla **Rete Tre L'orgoglio degli Amberson** è il secondo film diretto da Orson Welles. «Quarto potere» piacque enormemente critica, ma ignorò pubblico costringendo produttori a incanalare il regista-attore più commerciali.

Montecarlo alle 21,30 troviamo **di notte**, nostrano del 1958 con le idee balorde di giovani finanziare in qualche modo un loro spettacolo teatrale.

— L'horror 13,45 sulla Rete Uno è **Lo spettro Canterville**, abbiamo visto alle 20,30 poco tempo fa che, pur parlando di fantasmi, tutto tranne che un horror e punta invece a far ridere.

Sempre sulla Uno alle 21,25 troviamo **Corruzione Palazzo Giustizia**, film-denuncia nato sulla scia storico «Indagine un cittadino al di sopra di ogni sospetto», e tratto da un lavoro teatrale scritto nel 1944.

Sulla Rete Due alle 15,25 il giallo di Hitchcock è **La signora scompare**, le avventure di un giovane che vede scomparire misteriosamente nei Balcani una ragazza conosciuta in treno cui si era ma della quale ignora anche il nome, mentre su Montecarlo alle 21,30 **La bugiarda di mammà** è la trasposizione in film di una commedia di De Filippo da lui stesso diretta interpretata.

SABATO — Uno alle 14 il **della pantera** l'horror recentemente ripreso in Cat People con Nastassia mentre sulla Rete Due 21,30 **Puccini** è la biografia del noto compositore, ampiamente romanzata da Gallone, di splendidi squarci musicali e interpretata da Gabriele e bellissima Marta Toren.

Su Montecarlo 22,30 troviamo **Le Casanova**, simpatica commedia del con Gary Cooper protagonista, innamorato di un'allieva, sposarla ma contrastato in questo dall'odiosa madre di lei.

SHOW-TELEFILM — SULLE RETI DELLA RAI

E' RITORNATO IL SANTO
in compagnia di Elsa Martinelli

MARTEDI' — Sulla Uno alle 20,30 troviamo terza puntata della seconda serie di **Macario, storia** un comico, seguita alle 21,55 da **Speciale** Chianciano con registrazione spettacolo organizzato in occasione dell' XI premio della critica radiotelevisiva.

MERCOLEDI' — Alle 20,30 sulla Rete Uno il nuovo episodio telefilm **Il ritorno del santo** s'intitola vizioso» vede Elsa Martinelli nel cast. 21,25 troviamo la quarta puntata dello spettacolare quiz **al tesoro**, mentre alle 22,35 di cantanti il **Microfono d'argento**.

— Alle 20,30 sulla Rete Uno va in onda la terza puntata **Colosseum**, supervarietà stavolta imperniata più (e pericolose) gare di abilità registrate in ogni parte del mondo. sullo stesso canale **d'Europa** e **Giorgio** special regista, impegnato Parigi nel difficile ruolo responsabile dell'iniziativa che scopo la creazione di una drammaturgia internazionale di altissima levatura.

Sulla Rete Due alle seguito alle 21,25 dalla replica del **La grandduchessa** i camerieri con la Cortese e Ingrassia protagonisti.

22,55 in **Sportsette** torna il calcetto con Italia-Inghilterra.

— **Tam Tam**, alle 20,30, è il solo programma che rimpingua film, il menù della Rete Uno. Due 20,30 troviamo la seconda puntata di **Bebawi**, seguita da **Tg2 dossier** alle 21,40 e alle 22,40 dallo sceneggiato (registrato Torino) **Per Antonio** con Raoul Grassilli, Rigillo e Vukotic diretti da Scaglione.

Sulla Rete Tre alle 20,30 d'obbligo per gli prosa è l'appuntamento **Felicita Colombo**, commedia con Dina e Roberta ri, filmata nel 1937

— **Sotto le stelle** alle 20,30 lo spettacolo di punta della Rete Uno. 22 troviamo invece **Copione**, copione, simpatica commedia già vista nel corso dell'anno, con Gastone Pescucci protagonista le vicende un ciologo moglie attrice e dal cognato impiccione.

SEGNALAZIONI — Seminari di musica nell'Egeo

A scuola nell'isola

Le risorse i vigneti, gli orti, un po' di di caolino pietra pomice memorie un'antichissima civiltà; da quest'anno però n'è aggiunta un'altra: la musica classica. Santorini, più affascinante e magiche isole greche, Cicladi, è tre settimane una capitale internazionale musica, con un seminario perfezionamento e una serie di concerti, organizzati Alexander Bloom, greco americano diplomato in Berkeley in California, che ha insieme squadra di musicisti grande che hanno insegnato allievi, tutti diplomati, provenienti quattro angoli mondo.

Unico italiano invitato, il torinese Antonmario Semolini, flautista, allievo Danisin, Perret, In un'isola popolata circa seimila abitanti, di auto in tutto e una corriera; dove si produce il «Volcan», vino nobile dell'Egeo, stati tenuti concerti in una grande cantina, e all'aperto. Ogni si fatta musica, dopo le lezioni tenute un po' dappertutto, all'ombra 435 chiese di ogni confessione punteggiano vigne i campi di origano.

La manifestazione, che avuto il patrocinio dell'attuale della Cultura Melina Mercouri, ha riscosso un travolgente tra i giovani musicisti, e, nei programmi, dovrà diventare appuntamento obbligato, facendo all'Accademia Chigiana di Siena e agli altri festival europei, come Salisburgo. Tra gli insegnanti d'eccezione sbarcati ci sono stati Deno Gianopulos, pianista americano origine greca, l'ungherese Sandor Devich, che ha fatto parte per anni del quartetto Bela Bartock, Burkhard Glaetzner, tedesco, oboista, Michael Simm, clarinetto solista della Berlin Simphony Orchestra; Pelciano, professore di composizione a Berkeley apprezzato compositore lui stesso musiche contemporanee.

Una straordinaria adunata di talenti cosmopoliti, ospitati nel villaggio di Ia, un di case mediterranee, ristrutturate e diventate luogo vacanza tutto di pietra e calce. Per l'anno prossimo i programmi prevedono già un allargamento delle materie di studio, dalla musica classica, al folk e al jazz, con una autoe moltiplicazione dei concerti nell'isola che, la leggenda vuole, sia un lembo sprovvisto di Atlantide.

F. SC.

Rete uno

13 — **Voglia di musica,** musicale
FILM 13,45 **King K** di Merian C. Cooper, con Fay Wray, Bru Cabot. Usa fantascienza 1933 — *Una spedizione guidata da un operatore cinematografico su un'isola semisconosciuta e pre l'esistenza di un gigantesco scimmione temuto dalla popolazione che gli offre sacrifici umani. Catturato, lo scimmione viene portato a New York e esibito al pubblico*
15,15 **Concerto della Banda della Polizia di Stato** in occasione del centotrentunesimo anni- della fondazione
16,10 **Gli insetti, un mondo sconosciuto e misterioso,** documentario. Seconda puntata: Le farfalle
17 — **Fresco,** quotidiano in diretta di musica, spettacolo e attualità presentata da Roberta Manfredi
17,10 **Astroboy,** cartoni animati
17,30 **In studio con ospiti e musica**
18 — **Colorado, il vento le grandi pianure,** sceneggiato, con Richard Chamberlain, Barbara Carrera, Clint Walker. Quinto episodio — *Castoro Zoppo racconta figlia, Ciotola d'Argilla, alcune antiche storie indiane, mentre i due trovano l'oro lungo il fiume. Pasquinel intanto, nonostante l'affetto per e giovane moglie di St. Luis, decide di riprendere la via dell'Ovest in compagnia di McKeag*
18,30 **I lunedì della**
18,45 **Disco Freek,** musicale
19 — **Michele Strogoff,** sceneggiato. Sesto episodio — *Un compagno si rivela una spia di Ogareff e attira Strogoff in un'imboscata da cui sfugge miracolosamente nuotando per ore e riuscendo a far perdere le tracce*
19,30 **Guarda e vinci,** concorso
19,45 **Almanacco giorno dopo**
20 — **Telegiornale**
FILM 20,30 **L'uomo dinamite,** di Andrew V. McLaglen, James Stewart, George Kennedy, Anne Baxter. Usa drammatico 1971 — *Ex ladro, dopo quarant'anni di lavori forzati esce dal carcere con 25 mila dollari da investire. Assieme alcuni amici cerca di avviare un'iniziativa commerciale, ma un poliziotto ha deciso perseguitarlo*
22,10 **Telegiornale**
22,20 **Speciale Tg1,** attualità
23,15 **Tg1 notte**
23,20 **Universiadi '83**

Rete due

13,15 **Marion n crede:** Marion e l'incidente troppo banale, telefilm, con Mylène Demongeot
14,10 **Cinevarietà,** avanspettacolo con Aldo e Carlo Giuffrè
15,35 **Le Mille Miglia,** documenti. Seconda puntata
15,35 **Giovane innocente,** di Alfred Hitchcock, con Derrick De Marney, Nova Pibeam. Gran Bretagna giallo 1937 — *Passeggiando lungo una spiaggia un giovane scopre casualmente il cadavere di una ragazza*
17 — **Tandem**, varietà presentato da Toni Binarelli. Nel corso del programma: Il gioco delle favole, cartoni animati - Blondie, telefilm - L'Apemaia, cartoni animati - Fior di favole, cartoni
18,40 **Tg2 sportsera**
18,50 **Mangimania,** varietà presentato da Carla Urban. Protagonisti di questa diciottesima puntata sono i formaggi. Ne parlano esperti e nutrizionisti e ne parlano anche Pippo Baudo e i culturisti di una palestra intervistati per Dimmi come mangi di Piero Angela
19,45 **Telegiornale**
20,30 **famiglia,** sceneggiato, con Fabrice Josso, Petula Clark. Sesta e ultima puntata — *Dopo essere imbrogliato da rigattiere che lo ha venduto a una pseudofamiglia di sfruttatori di lavoro minorile, Remi, riuscito a scappare, arriva a villa principesca. Qui abita signora Mulligan assieme al piccolo Arthur e Lisa, miracolosamente sopravvissuta tragedia della miniera e giunta fin lì per caso. Attraverso le cifre di un indumento da si scopre che Remi è figlio della ricchissima padrona di casa*
21,15 **La pace: dal terrore al mo,** documenti. Quarta puntata. Si parla dell'andamento e delle prospettive dei colloqui Ginevra. Intervengono fra gli altri il professor Gregory Treverton dell'Università di Harvard e il ministro della Difesa Lagorio
22,25 **Tg2**
22,35 **Le storie Mozziconi,** sceneggiato. Ottavo episodio: Mozziconi e il sogno. Sceneggiato
23,10 **Protestantesimo**
23,35 **Tg2 stanotte**

Rete tre

19 — **Tg3 - Intervallo Arago X-001,** cartoni animati
19,25 **L'altro suono,** documenti. Seconda puntata
19,55 **La cinepresa e la memoria,** momenti del documentario italiano 1949 al 1970: - Cinema a tutti i costi (1961)
20,05 **Italia acque,** guida corretto delle fonti termali — *Una enorme di italiani va ogni anno alle terme, che nel nostro Paese sono moltissime. Si analizza anche le diverse malattie che possono essere curate con le acque*
20,30 **Storie storia: I di Cracovia,** documenti — *Visita al castello di Warwel in Polonia dove nella cappella Sigismondo sono sepolte le spoglie di numerosi soldati polacchi. Il castello è uno dei più ricchi esempi di architettura rinascimentale*
21,30 **Tg3 - Intervallo con Arago X-001,** cartoni animati
21,55 **Vita animali,** documenti
22,25 **Calcio: Verona-Juventus.** Replica
23,55 **Cuore giallorosso,** documenti. Seconda puntata: **I Ragazzi del '42**

Montecarlo

16 — In Eurovisione da Bagnères de Luchon: **Ciclismo. Giro Francia,** cronaca diretta
16,50 **Canzoni milionarie,** musicale
17,35 **Police Surgeon,** telefilm
18 — **Cartoni animati**
18,25 **Pronto emergenza: Scusate il ritardo,** telefilm — *L'esercito italiano è protagonista di questa serie che vede i suoi soldati e i mezzi più moderni impegnati in diverse azioni di soccorso civile*
18,50 **Notizie - Bollettino meteorologico**
19,05 **Anna, giorno dopo giorno,** sceneggiato. Ottavo episodio
19,20 **Telemenù,** una ricetta al giorno e utilissimi consigli di cucina presentati da Wilma De Angelis
19,30 **affari sono affari,** quiz
20 — **Medici di notte,** telefilm
20,30 **Passa parola,** varietà
FILM 21,30 **I quattro Texas,** di R. Aldrich, con Frank Sinatra, Anita Ekberg, Ursula Andress. Usa western 1963
23,20 **Il commissario De Vincenzi,** sceneggiato. Prima puntata - **Notiziario - Oroscopo - Bollettino meteorologico**

il meglio alla radio

UNO (FM 92, 1)

13,15 **Master.** La musica giorno per giorno
14,28 **Caffè concerto.** Una Gran Caffè Champagne di Budri Emiliano in compagnia di Renato De Carmine e Lucia Poli
15 — **Nord-Sud e viceversa** Viaggio nei pomeriggi del mondo con Lino Matti
16 — **Il Pagliono-estate** a cura di Giuseppe Neri
17,25 Tonino Ruscitto presenta **Globetrotter.** Viaggio nel mondo dei e 45 giri
18,05 **Professione psicologo: itinerari progetti per professione.** Programma di Mariella Serafini Giannotti
19,30 **Radiouno jazz '83.** Attualità dagli Stati Uniti con Billy Banks
20 — **Zerolandia fermoposta riprova.** Renato Zero risponde alle vostre lettere con Loredana Bertè
21 — **Il mondo degli Who.** Programma di Giuseppe Barbieri e Sigfrido Melchiorri
21,30 **Il poeta e vulgo sciocco.** Varietà di Gaio Fratini
21,54 **Obiettivo Europa** condotto da Giuseppe Liuccio
22,27 Audiobox: **tappista stellare** di Valeriano Gialli

DUE (FM 95,6)

13,41 Francesco Vairano presenta **Sound--Track.** Curiosità, informazioni e musiche di vecchi e nuovi film
15 — **Storia d'Italia dintorni.** Come si divulga la storia a piacer nostro
15,45 **Musica da passeggio.** Dischi a gusto misto presentati da Loredana Liperini
16,32 Manfredo Matteoli presenta **riparleme?**
17,32 **Aperti il pomeriggio.** Un posto all'ombra con musica, un po' di chiacchiere e qualche ricordo di stagione. In studio Riccardo Pazzaglia e Gianfranco Agus
19,50 **Una sulla musica** a cura di Mauro De Cillis
20,45 Sere d'estate **Amore mio.** Commedia in atti di Terence Rattigan con Laura Adani, Armando Francioli
22,40 **Un pianoforte nella notte** a cura Gino Nappo

TRE (FM98,2)

11,50 **Pomeriggio musicale** a cura di Paolo Donati
15,30 **Un discorso** a cura di Pasquale Santoli
17,30 **Spazio Tre.** Musica e attualità culturali presentate da Elisabetta Mondello
21,10 **Nuove musiche**
21,40 Pagine da **Una proposta** di Jonathan Swift
23 — **Il jazz.** Improvvisazione creatività nella musica

Italia1 (Antenna Nord)

Can. 58-41; 23-70-25

14 — **Adolescenza inquieta,** sceneggiato
FILM 14,30 **Una volta di troppo,** di Paul Wendoks, Ben Gazzara, R. Benson. Usa drammatico 1977 — *Un genitore scopre che il figlio sedicenne è eroinomane. Sulle prime reagisce malissimo, poi comincia lavorare positivamente cercando di guarirlo*
16,25 **Bim Bam,** per i ragazzi: I Superamici, cartoni animati
18 — **La grande vallata,** sceneggiato
19 — **La donna bionica,** telefilm
20 — **Benjamin,** telefilm
FILM 20,30 **L'ombrellone,** di Dino Risi, con Enrico Maria Salerno, Sandra Milo, Lelio Luttazzi. Italia commedia 1965 — *Un professionista che passa vacanze in città comincia dei sospetti sulla moglie al e la raggiunge convincendosi di avere un rivale*
22,15 **Bandiera gialla,** canzoni e i protagonisti degli Anni Sessanta
23 — **Samurai,** telefilm
0,25 **Ironside,** telefilm
1,15 **Curro Jimenez,** telefilm

Canale 5 Canali 61-32; 50-69-36

13,30 **Sentieri,** sceneggiato
FILM 15,15 **Maigret e i gangsters,** di Gilles Grangier, con Jean Gabin, Guy Decombie. Francia poliziesco 1963 — *Il commissario Maigret ha che fare con banda di gangsters americani responsabili morte di un pericoloso testimone. Benché il terreno su cui si muove sia tra i più infidi, riesce infine ad assicurare i criminali alla giustizia*
17 — **Search,** telefilm
18 — **La piccola grande Nell,** telefilm
18,30 **Popcorn,** musicale
19 — **Tutti a casa,** telefilm
19,30 **Kung-fu,** telefilm
FILM 20,25 **Lo straniero senza nome,** di Clint Eastwood, con Clint Eastwood, Verna Bloom. Usa western 1973 — *Uno straniero capita in una cittadina e viene assoldato dagli abitanti del luogo desiderosi di liberarsi dall'incubo dei banditi, assassini dello sceriffo*
22,25 **Baretta,** telefilm
23,25 **American Ball**
FILM 0,25 **Viaggio in al mare,** di Irvin Allen, con Walter Pidgeon, Joan Fontaine. Usa fantascienza 1961

Retequattro (Telestudio)

Canali 24-45

14 — **Agua viva,** sceneggiato. Con Angela Leal
16 — **I bambini del dottor Sanison,** telefilm
16,30 **Gordian,** cartoni animati
17 — **Baldios,** cartoni animati
17,30 **Ciao Ciao,** cartoni animati
18 — **Star Balzers,** cartoni animati
18,30 **casa nella prateria,** telefilm
19,30 **Quincy,** telefilm
FILM 20,30 **Sentieri selvaggi,** di John Ford, con John Wayne, Natalie Wood, Vera Miles. Usa western 1956 — *Zio di una bambina, unica superstite di una strage compiuta dagli indiani, e rapita dal capotribù, si mette sulle tracce di lei e la ritrova dopo anni, divenuta ormai una vera donna indiana. Il richiamo del sangue spinge lei a ritornare*
22,30 **La città degli angeli,** telefilm
FILM 23,30 **Chiedi perdono a Dio, non a me,** di V. Musolino. Italia western 1968

Svizzera

15,15 [illegible] Tour [illegible]
18,10 [illegible] la [illegible] racconto sceneggiato da Ota Hofman e Jindrich Polak
18,50 [illegible] animati
19 — **Il mondo in cui viviamo: Gip[illegible] verso il mare**
19,55 **Il Regionale**
20,40 [illegible] **Immagine.** L'estate delle marmotte di Ernst Arendt e Hans Schweiger
21,25 [illegible]
22,50 **Ciclismo: Tour** [illegible]

Capodistria

14 — [illegible] **aperto.** Trasmissione in lingua slovena
FILM 17 — Replica
19,30 **Punto d'incontro**
19,45 **Dossier dei nostri giorni**
20,45 **Salut, champion,** [illegible] «L'hockey»
21,30 [illegible]
21,45 **Vetrina vacanze**
22 — **Passo di** [illegible]
22,50 [illegible] il tempo in immagini

G. R. P. (Antenna 3)

Canali [illegible]

14,10 **I rangers** [illegible] **foresta,** telefilm
14,40 **Il** [illegible] **mistero,** Tay Garnett, con Alan Ladd, Patricia [illegible] Usa, avventuroso [illegible] — *Misterioso coraggioso cavaliere si pone al* [illegible] *bella castellana in pericolo*
16 — [illegible] **I leoni** [illegible] cartoni animati
16,50 **The bold ones,** [illegible]
17,45 **Laura,** sceneggiato
— **Toma,** telefilm
19,30 **Codice 3,** telefilm
FILM 20,30 **Nel mirino del giaguaro,** Ernst Pintoff, con Christopher Lee, Joe Lewis, Barbara [illegible] Usa, poliziesco 1978 — *Agente segreto sulle tracce degli assassini* [illegible] *amico* [illegible] *collega, scopre*
22 — **The bold ones,** telefilm
FILM 23 — **Dedicato** [illegible] **una stella,** Luigi Cozzi, con Pamela Villoresi, [illegible] Johnson. Italia, drammatico [illegible] — *Stella è malata* [illegible] *leucemia* [illegible] *in ospedale. Qui incontra un musicista molto più vecchio* [illegible] *che* [illegible] *il per una medicazione.* [illegible] *musicista è in crisi* [illegible] *pur avendo talento suona in un locale notturno* [illegible] *più ambizione. Per* [illegible] *di lei compone bellissimo concerto che ottiene molto* [illegible] *coincide* [illegible] *morte della ragazza*
0,45 **Dai giornali di** [illegible]
1 — **Il** [illegible] **nudisti,** Mi[illegible] Thomas, con William Harris, Herbert Fux. Germania, commedia 1971 — *Vecchio generale* [illegible] *in una villa vicina* [illegible] *un campo* [illegible] *nudisti, spia le* [illegible] *ragazze nude e vorrebbe* [illegible] *per sé, invece anziana* [illegible] *lo corteggia per sposarlo*
FILM 2,30 **Tu** [illegible] **condanneresti?,** Jo[illegible] Luis Saenz de Heredia, con Andrés Mejuto, José [illegible] Rodero. Spagna, [illegible] 1973 — *Insegnante ebreo ricostruisce il processo* [illegible] *Gesù per arrivare alla verità storica*
FILM [illegible] **Il massacratore** [illegible] di Wu Min Hsiung, con Pai Yu Feng, Wen Chen Tien. Hong Kong, drammatico 1975
FILM 5,30 [illegible] **ora** [illegible] di [illegible] nislaw Resewicz, con Zygmunt Hubner, [illegible] Nowak. Polonia, guerra [illegible] — *Pugno* [illegible] *valorosi resiste lungamente all'estuario della Vistola all'attacco tedesco*

Videogruppo Canali 52-54; 57

[illegible] 13 — **Persiane chiuse,** Luigi Comencini, [illegible] Drago, Massimo Girotti, Giu[illegible] Masina. Italia, [illegible] tico 1951 — *Una donna cer*[illegible] *la sorella che, scacciata* [illegible] *perché si è* [illegible] *uomo,* [illegible] *nel mondo del vizio. Tentativo coraggioso per l'epoca*
14,45 **Derby Thrilling.** [illegible]
16 — **I cartoni animati di** [illegible] **e** [illegible]
18 — [illegible] **Tin Tin,** telefilm
18,30 [illegible] **Hillbillies,** telefilm
19,30 **Il termometro dell'econo**[illegible]
20 — **Anche i** [illegible] **piangono,** sceneggiato
FILM 20,30 **Occhi** [illegible] **volto,** di Georges Franju, [illegible] Alida Valli, Pierre Brasseur, Edith Scob. Francia-Italia, giallo [illegible] — [illegible] *ragazza ha avuto il viso completamente sfigurato in un incidente causato* [illegible] *padre. Solo gli occhi* [illegible] *rimasti intatti.* [illegible] *padre, medico,* [illegible] *di ridare* [illegible] *figlia* [illegible] *bellezza facendo crudeli esperimenti di chirurgia plastica su* [illegible] *altre donne*
23 — [illegible] **auto** [illegible]
24 — **Il** [illegible] **dell'economia**

Nuova Manila Canale 44

14,30 **Le** [illegible] **di Lassie,** telefilm
FILM 15 — **L'allegro** [illegible] Italia, commedia 1941
16,30 **Il mondo degli** [illegible]
17 — **Le rigolò.** 50 minuti di risate
18 — [illegible] **Il gallo** [illegible] (replica)
20,30 [illegible] [illegible] **di Lassie,** telefilm
FILM 21 — **La settima tomba.** Usa, giallo-horror
22,30 [illegible] - Al termine [illegible] **lo streap** [illegible]

Sesta Rete Canale 36

14,30 **I** [illegible] **fuoco,** telefilm
FILM 15 — **La città canora,** con Tina Pica. Italia, commedia
FILM 17 — **Il mio amore è scritto nel vento,** con [illegible] Motel. Usa, commedia
19 — [illegible] documentario
20,30 **Cartoni** [illegible] [illegible]
FILM 21 — **Dimensione giganti,** con Stewart Withman. Usa, avventuroso
FILM 23 — **Il vizio ha le calze nere.** Italia, commedia

Quartarete Canali 22-35; 23

FILM 13,30 **Il giustiziere** [illegible] **Kurdistan,** di Franz J. Gottlieb, con Lex [illegible] Germania, avventuroso 1971
FILM 15,30 **Dixie Dinamite** [illegible] **y Tristo,** di [illegible] Frost, [illegible] War[illegible] Oates, Christopher George. Usa, avventuroso 1976
17 — **Una famiglia intraprendente,** telefilm
18,30 **I grandi personaggi,** cartoni animati
20 — **Sport e brivido**
20,35 **Bellamy,** telefilm
21,30 **Un poliziotto insolito,** telefilm
22,30 **Vita da Sub**
FILM 23 — [illegible] [illegible] **treno** [illegible]**sgow-Londra,** di John Olden, Claus Peter Witt, [illegible] [illegible] Tappert, [illegible] Miranda, Paul Edwin Roth. Germania, poliziesco [illegible] — [illegible] *6 agosto* [illegible] [illegible] *un convoglio ferroviario della Royal* [illegible] *vennero sottratte* [illegible] *per 4 miliardi di lire. Il film racconta punto per punto come venne organizzato il grosso colpo* [illegible] *due pregiudicati Denogan* [illegible] *Artow*
FILM 0,30 [illegible] [illegible] **diavolo,** di Philippe Agostini, con [illegible] Morgan, Gabriele Ferzetti. Francia, drammatico 1962

Telecity Canali 63-38-36

14 — **Laura,** sceneggiato
FILM 14,30 **Il segno della croce,** di Cecil B. De Mille, con Fredric March, Claudette Colbert, Charles Laughton. Usa, storico 1932 — *E' questo il primo film storico sonoro di De Mille. Il canovaccio è ripreso in gran parte* [illegible] *quello* [illegible] *«Quo vadis?»:* [illegible] *centurione romano,* [illegible] *favorito di Poppea, si innamora di giovane cristiana* [illegible] *per* [illegible] *si converte* [illegible] *nuova religione*
16 — **Codice 3,** telefilm
17 — **Viva,** spazio [illegible] per ragazzi
19,30 **QB VII,** sceneggiato
FILM 20,25 [illegible] [illegible] (caccia spietata), Jack Starret, con Timoty Bottoms, Susan George, Bo Hopkins, Art Hindle. Usa, poliziesco 1979 — *Un corrotto sceriffo texano* [illegible] *coinvolto in* [illegible] *traffico di droga. Per amoreggiare tranquillamente* [illegible] *la moglie del* [illegible] *complice lo spedisce in galera. Quando questo esce, assiste* [illegible] *un omicidio,* [illegible] *sempre lo stesso poliziotto tenta* [illegible] *incolparlo. Riuscirà a* [illegible] [illegible] *dimostrare* [illegible] [illegible] *re innocente*
22,15 **Sesto senso,** telefilm
23,15 **Vendita televisiva**

Quinta Rete Canale 47

14 — **Perry Mason,** telefilm
15 — **D... come donna,** rubrica
16,30 **Il** [illegible] **del castello,** telefilm
17 — **X Bomber,** cartoni animati
17,30 **I mostri,** telefilm
18 — **Corruptors,** telefilm
19 — [illegible], telefilm
19,30 **Starzinger,** cartoni animati
— **Forza Sugar,** cartoni animati
20,30 **Il virginiano,** telefilm
22 — **Monjiro** [illegible] **solitario,** te[illegible]
FILM 23,15 **Tic** [illegible] [illegible] **dell'amore proibito,** di Eduardo Castro. Usa, documentario 1961 — *Un giorno di festa in un'isoletta del Pacifico è* [illegible] *pretesto per rievocare* [illegible] *storia leggendaria* [illegible] [illegible] *giovane ragazza* [illegible] [illegible] *due capi*
0,45 [illegible] **mio** [illegible] [illegible] Max Pecax, [illegible] [illegible] Julien, Jean-Luc Terrade, [illegible] -Georges Pascal. Francia, erotico 1970 — *Fumetto per adulti,* [illegible] *tono melodrammatico. Soggetto squallido*

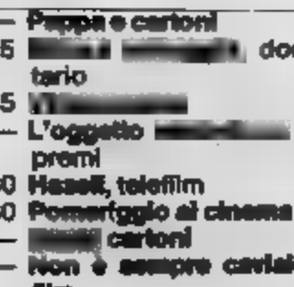

Rete A Canali 31-62-33

14,30 **Simon Templar,** telefilm
FILM 15,30 **Fronte** [illegible] **porto,** di Elia Kan, con Marlon Brando. Usa drammatico 1954
17 — **Sulle** [illegible] [illegible] **California,** telefilm
19 — **Barnaby Jones,** telefilm
[illegible] 20,15 **Donne** [illegible] **frontiera,** di Mark Robson, con Robert Sterling. Usa avventuroso 1949
22 — **Simon Templar,** telefilm
FILM 23 — **Tutti gli uomini del re,** di Robert Rossen, con Broderick Crawford. Usa drammatico 1950

Tele Subalpina Canale 46

FILM 17,30 [illegible] [illegible] **e la notte,** di [illegible] Grangier, con [illegible] Gabin, Danielle Darrieux. Francia poliziesco 1958
19 — **Terza pagina**
19,45 **Cartoni animati**
FILM 20,30 **Rimase uno solo e fu la morte per tutti,** Edward G. Muller, con Tony Kendall, Sames Rogers, [illegible] Strafford, Sophia [illegible] [illegible] western [illegible]
22 — **Monitor**

Videouno Canali 53-39-26

FILM 14,10 **Lo straniero,** di Orson Welles, con Orson Welles, Loretta Young. Usa drammatico
[illegible] 15,40 **Buona fortuna** [illegible] **Bradbury,** con David Niven. Gran Bretagna 1974
FILM 17,20 **Hi, mom,** con Robert De Niro, Usa drammatico 1969
20,45 **La** [illegible] **miracolosa,** sceneggiato
FILM 21,35 **Il** [illegible] [illegible] **S. Marco,** Luigi Capuano. [illegible] avventuroso [illegible]
FILM 23,05 [illegible] [illegible] **l'avvenire,** con Claudette Colbert. [illegible] drammatico 1945

Primantenna Canali 27-44-38

14,30 **Dottori agli antipodi,** telefilm
15 — **Finale Coppa Italia -** [illegible] **serie B** Vercelli-Giovinazzo
16 — **Il pomeriggio di Primantenna**
18 — **Cartoni animati**
18,30 **Fumetto in tv,** telefilm
19 — **Rubrica di bricolage**
20 — **Suspense,** [illegible]
FILM 20,30 **L'uomo** [illegible] **morte,** A. Robbe Grillet, con Jean Louis Trintignant. Francia drammatico 1971
22,30 **Gli investigatori,** telefilm
23,30 **Sherlock Holmes,** telefilm

Telemalta Canali 41-60-37

[illegible] 14 — **L'incredibile avventura di Mr. Holland.** Gran Bretagna commedia 1951
15,35 **Reporter,** telefilm
16,30 **Dott. Erika Blanck,** sceneggiato 4ª puntata
FILM 17,25 **Gioventù ribelle.** Italia drammatico
19 — **Betty White,** telefilm
19,30 **Reporter,** telefilm
FILM 20,30 **L'ombrellone,** di Dino [illegible], con Enrico [illegible] Salerno, Alicia Brandet. Italia commedia 1966
22,30 **Papà chioccio,** telefilm
FILM 23,30 **Pistole roventi.** Usa western

Studio Nord Canali 21-56; 68

FILM 14,30 **Il Passo le pistole del Messico,** do[illegible] Foster, [illegible] John Payne, Gailm [illegible] western 1949
[illegible] 16,40 **I** [illegible] **del** [illegible] **di** Benja[illegible] Stolof, [illegible] [illegible] Lupino, Veronika Lake. [illegible] avventuroso 1937
19,05 **Giorno dopo giorno**
20,10 [illegible] **ragazzo lappone,** tele[illegible]
FILM 20,40 [illegible] [illegible] **di** [illegible] [illegible] ly, con Alan [illegible], John Litel. Usa guerra
FILM 23 — **La signora non si deve uccidere,** con Mireille Darc

Telecupole [illegible] 64-57; 21

FILM 16,30 **Malombra,** di Mario Soldati, [illegible] Isa Miranda. [illegible] drammatico 1942
17 — **Pomeriggio in** [illegible] **car**[illegible]**ni**
18,30 **Laverne e Shirley,** telefilm
19,25 **La** [illegible] **Nel paese delle meraviglie**
FILM 21,30 **L'eroe della strada,** di Carlo Borghesio, con Macario, Carlo Ninchi. Italia commedia 1948
FILM 23,30 **L'intraprendente sig. Dick,** di Sidney Sheldon, con Cary Grant, Myrna Loy. Usa commedia 1947

Canale [illegible] Canali 68-57

13 — **Peppa e cartoni**
14,15 [illegible] [illegible] documentario
14,45 [illegible]
15 — **L'oggetto** [illegible] Quiz a premi
15,30 **Hazell,** telefilm
16,30 **Pomeriggio al cinema**
18 — [illegible] **cartoni**
19 — **Non è sempre caviale,** telefilm
20 — **Piemonte sportivo**
FILM 20,30 **Mazzolina,** Italia storico
22 — **Videomatica**
FILM 22,30 **La portiera nuda,** con Erika Blanc. Italia commedia

STAMPA SERA

CRITICA
Capolavoro *****
Ottimo
Favorevole ***
Discusso **
Mediocre *

PUBBLICO
Eccezionale ●●●●●
Successo ●●●●
Consensi ●●●
Discordi ●●
Scarso ●

[redacted] NEI [redacted]

PRIME VISIONI

Ambrosio
c. Vitt. Emanuele 52
Tel. 547.507
Lire 4500

Caligola... La storia mai raccontata, con David Cain, Laura Gemser, Oliver Finch (Usa-Colori) — La figura del crudele e perverso imperatore romano, vista dal lato erotico e analizzata in ogni perversione. Viet.18 [redacted] erotica
16,40; 18,35; 20,30; 22,25 Non recensito

Ariston
[redacted]
Lire 4500

American gigolò, di Paul Schrader, con Richard Gere, Lauren Hutton (Usa-Colori) — Giovane che si guadagna da vivere prostituendosi a ricche signore: si innamora di una delle sue clienti e finisce nei guai. Viet. 18 Drammatico
16,30; 18,35; 20,40; 22,40 Riedizione '80

[redacted]
c. Sommeiller 29
Tel. 587.190
Lire 4500

I ragazzi del coro, di Robert Aldrich, con Charles Durning, Perry King (Usa-Colori) — Un gruppo di poliziotti di Los Angeles seguiti durante il servizio notturno, e poi nei loro sveghi. V. 14 Drammatico
16; 18,10; 20,10; 22,20 Riedizione '77

Augustus
p. C.L.N. 249
Tel. 530.714
Lire 4500

CHIUSO PER LAVORI

Capitol
v. S. Dalmazzo 84
Tel. 540.605
Lire 4500

CHIUSO PER LAVORI

Centrale
D'ESSAI
v. C. Alberto 27
Tel. 543.113
Lire 4000

CHIUSO [redacted] FERIE

Cristallo
v. Carlo 5
Tel. 650.73.00
Lire 4500

CHIUSO PER LAVORI

Doria
v. Gramsci
Tel. 542.423
Lire 4500

Il paradiso può attendere, [redacted] Warren Beatty, con Warren Beatty, Dyan Cannon, Julie Christie (Usa-Colori) — Giocatore di foot-ball americano, morto prematuramente, torna in terra miliardario. Non vietato Commedia
16,40; 18,40; 20,40; 22,40 Riedizione '79

Gioiello
v. C. Colombo 31
Tel. 500.798
Lire 4500

CHIUSO PER FERIE

Ideal
c. Beccaria 4
Tel. 541.523
Lire 4500

L'ultima vergine americana, di Boaz Davidson, con Lawrence Monoson, Diane Frankeln, Steve Antin (Usa-Col.) — Dopo «American graffiti» e «Porky's», altra divertente e strampalata vicenda giovanilistica americana. Commedia
14,40; 16,10; 17,50; 19,20; 20,50; 22,30 ★★/●●●

Lilliput
v. XX Settem. 15 bis
Tel. 597.100
Lire 4500

Tootsie, di Sidney Pollack, con D. Hoffman, J. Lange (Usa-Col.) — Complicazioni sentimentali di un attore, che in cerca di scrittura accetta di travestirsi da donna. Ottiene il successo ma non riesce più a liberarsi di questo ruolo. N.V. Commedia
15,45; 18; 20,15; 22,30 ★★★/●●●●

Lux
Gall. S. Federico
Tel. 541.283
Lire 4500

CHIUSO PER LAVORI

Nazionale
v. Pomba 7
Tel. 518.850
Lire 4500

CHIUSO

Olimpia
v. Arsenale 31
Tel. 532.446
Lire 4500

Nosferatu, il principe della notte, di Werner Herzog, con Klaus Kinski, Isabelle Adjani, [redacted] Ganz (Germania-Colori) — Il conte Dracula, [redacted] dal Carpazi in una piccola città dove sparge la morte, viene a sua volta distrutto. Viet. 14 Horror
16,30; 18,30; 20,30; 22,30 Riedizione '78

Reposi
v. XX Settembre
Tel. 531.400
Lire 4500

CHIUSO PER FERIE

Romano
Galleria Subalpina
Tel. 510.145
Lire 4500

CHIUSO PER FERIE

Studio Ritz
v. [redacted]
Te. 530.521
Lire 4500

OGGI CHIUSO

Vittoria
v. Roma 166
Tel. 561.788
Lire 4500

[redacted] PER LAVORI

PROSEGUIMENTI

Ambra
v. C. Battisti 27
Tel. 287.187
Lire 3000

CHIUSO [redacted] ATTESA [redacted] VERIFICA DELLA COMMISSIONE PROVINCIALE [redacted] VIGILANZA [redacted] RIAPERTURA

Arco-Inc.
c. Pr. Oddone 31
Tel. 484.621
Lire 3500

CHIUSO PER FERIE

Faro
v. Po 30
Tel. 839.219
Lire 3000

CHIUSO

La Perla
c. De Gasperi 26
Tel. 584.791
Lire 3500

OGGI CHIUSO

Massaua
p. Massaua 6
Tel. 795.803
Lire 3000

OGGI CHIUSO

Massimo
v. Montebello 8
Tel. 876.081
Lire 3000

L'aereo più pazzo del mondo... sempre più pazzo, di Ken Finkleman, con Robert Haye, Julie Hagerti, Lloyd Bridges, Chad Everett (Usa-Colori) — Continuano le stravaganti vicende del folle aereo e del suo equipaggio. Non viet. Commedia
20,30; 22,30 ★★/●●●●

Rod rinuncia, il Bolshoi replica

Sono state annullate le due esibizioni milanesi di Rod Stewart, previste per stasera [redacted] domani al Palazzo dello sport di San Siro, così come pure [redacted] serata, in programma successivamente, [redacted] Avignone, in Francia.

LO SPETTACOLO DI DANZA «STELLE E SOLISTI DELL'URSS DAI TEATRI BOLSHOI, SHEVCENKO, KIROV» CHE AVEVA ATTIRATO UN PUBBLICO NUMEROSISSIMO IERI SERA A VIGNALE MONFERRATO, NELL'AMBITO DEL 5° FESTIVAL ESTIVO INTERNAZIONALE, E' STATO INTERROTTO A POCHI MINUTI DALL'INIZIO PER IL TREMENDO TEMPORALE ABBATTUTOSI SU TUTTA LA REGIONE. FORTUNATAMENTE LA SERATA POTRA' ESSERE RECUPERATA MERCOLEDI' ALLE 21,30 CON IL MEDESIMO NUTRITISSIMO PROGRAMMA

TEATRI

FESTATEATRO - Centro Estivo, Scuola Cena (strada San Mauro, 32): ore 10 intervento di animazione della Comp. Assemblea Teatro.
NUOVO - «VIGNALE DANZA 83»: V Festival Internazionale: fino al 7/8 stages, incontri, spettacoli. Inf. tel 0142/923.431 - 011/860.668.
NUOVO - «CONCERTI AL SANTUARIO DI CREA»: ogni domenica ore 16. Inf. tel. 011/860.668.

RITROVI

BELLE ARTI: ore 15,30-21 ballo liscio.
DU PARC: ore 21 Nuccio Nicosia.
LE CASCINE - Ristorante - Stupinigi (tel. 900.2581): ore 21 orch. Gasparino.
SAN GIORGIO VALENTINO - Ristorante Danza: orch. Dino Novara.

GALLERIE E MUSEI

ACCADEMIA ALBERTINA (via Accademia Albertina 6): Mostra «L'arte a Torino 1948-1953», a cura di Regione Piemonte, Provincia di Torino, Accademia Albertina. Dal 30 maggio al 17 luglio, tutti i giorni tranne la domenica. Orario 9-12; 15-19.
ARTE CENTRO MAGIMAWA (P. Tommaso 2): Mostra antiche icone russe.
GALLERIA ARCHIVOLTO - Susa: Pietro Ciravegna, dal 2 al 22 luglio.
PRISMA - Cuneo: pers. G. De Chirico.

ASSOCIAZIONE PIEMONTESE GALLERIE ARTE MODERNA
ACCADEMIA: Mostra Estate 83.
GISSI (p. Solferino 2): protagonisti italiani del XX secolo.
NARCISO: Asger Jorn.
SANT'AGOSTINO (535.963): '900.

MUSEO DELLA MARIONETTA (via S. Teresa 5, 530.258): ore 10-12; 15-18.
MUSEO NAZIONALE DEL CINEMA (Palazzo Chiablese): oggi chiuso.

FUORI CITTA'

CHIVASSO
POLITEAMA: Rivelazioni di uno psichiatra sul mondo perverso del sesso. V. 18.

PINEROLO
HOLLYWOOD: Rapporto a tre.
NUOVO: Solisto blu.

VENARIA
DANTE: Perversione erotica di una adolescenne.

BELLE ARTI
Tutti i giorni ore 15,30 e 21
BALLO LISCIO
Orch. **ARMANDINO**

I PUNTI VERDI
[redacted]
PINK FLOYD: THE WALL
di Alan Parker
stereo - dolby
schermo gigante
e
VIDEODISCOTECA

[redacted] VERDI
[redacted]
ore 21,30
[redacted]
DANCE COMPANY
Ingressi L. 3000
dalle 20

Bastian Contrario II°

cucina con Amore e Fantasia

i Nuovi Menu'
Tel. 69.69.393

"Menu leggeri e digeribili secondo lo stile della "Nuova Cucina Piemontese." Bastian Contrario è primo, fra tutti i ristoranti torinesi, ad usare il forno speciale a convezione-vapore **RATIONAL** *che permette di cucinare con pochissimi grassi.*

ALTRE VISIONI

[redacted] (corso Belgio 53, [redacted] 874.171): Vedi Luci Rosse.

FORTINO (via Cigna 47, telefono 486.560): Chiuso per ferie.

NUOVO ODEON (via Venaizio 8, telefono 749.23.62): **Oggi chiuso. Domani: Tron**, di Steven Lisberger. Ore 20; 22,30. Fantascienza

ZONA CENTRO

[redacted] (via Principe Amedeo 5/L, telefono 544.077): Oggi chiuso.

CROCETTA - S. RITA - MIRAFIORI

[redacted]**IANO** (v. Sacchi 65, telefono 587.715): **Mariene**, di R. W. Fassbinder, con G. Giannini Drammatico

ZONA FRANCIA

ZETA D'ESSAI (via Cibrario 88, telefono 749.2907): **L'inganno**, di V. Schlondorff, con A. Schygulla, B. Ganz. Viet. 14. Ore 20,20; 22,30 (solo oggi) Drammatico

LUCI ROSSE

MAFFEI (via Principe Tommaso 5, telefono 683.354): CHIUSO PER FERIE. Riapertura il 18 luglio.

METROPOL (via Principe Tommaso 8, telefono 650.5470): **L'amica di Sonia**, con Marina Lotar, Sonia Bennet. Ap. 14,30 ult. 22,[redacted]

[redacted] (piazza Carlina, telefono 839.6701): **Blue extage**. Novità Usa. 1° visione. Ap. 15 ult. 22,30

PRINCIPE (via Principi d'Acaja 45, telefono 749.6951): **Jessica moglie [redacted]**. Apertura 15; ultimo 22,30

REGINA (corso Regina Margherita 123, telefono 530.885): **Profondo porno**. Ap. 10; ult. 22

TORINO (via Buozzi 6, telefono 530.353): Hard Festival S.P.K.: oggi **Pandora e Il sapore della carne**. Ap. 14,30; ult. 22,30 (tessera a riduzione valida tutti i giorni).

MILANO DOPPIA LUCE ROSSA (via Milano 8, tel. 530.255): Chiuso per lavori. Imminente riapertura con **Blue Porno Serie: Il caldo letto di una vergine**

ROMA BLUE (via San Donato 40, telefono 487.765): **Quella vizioso di mia moglie**, (Super american hard core). Apertura ore 15; ultimo 22,30. Ingresso L. 2500

SELENE (corso Belgio 53, telefono 874.171): **La mogliettina porno** (S.P.K. hard).

SPEZIA (via Nizza 170, tel. 666.3817): **La ragazza tutta love**. Ap. ore 15; ult. 22,30

VITTORIO VENETO (piazza Vittorio Veneto 5, telefono 871.642): **Le calde donne**. Ap. ore 15; ult. 22,30

ALEXANDRA (via Sacchi 18, tel. 511.293): **Triangolo erotico**, Nadine Dreyer. Gr. 14,05; 15,45; 17,25; 19,05; 20,45; 22,30

MAIOR (largo Giulio Cesare 105, telefono 267.974): **Carne insaziabile**. Ap. 15; Ult. 22,30

CINECLUB (via Fratelli Calandra 15, tel. 831.662): Dalle 14,30 alle 24 continuato. **Stramme ekenkel**, novità assoluta. Ingresso riservato ai soci

Al cinema è stare in compagnia

Le Br al processo: «Non abbiamo ucciso Caccia»

● TORINO — Anche le Brigate [illegible], dopo i terroristi di [illegible] Linea, hanno smentito questa [illegible] portavoce, sotto processo [illegible] bunker [illegible] Valletta, [illegible] ucciso il Procuratore [illegible] Repubblica Bruno Caccia il [illegible] giugno [illegible].

A questo punto prende sempre più corpo l'ipotesi che possa [illegible] qualche [illegible] organizzazione [illegible] o un «racket» [illegible] l'assassinio [illegible] in [illegible] di [illegible] condotto [illegible] hanno portato all'arresto di [illegible] «pesci grossi», specie nel campo [illegible] droga.

[illegible] è [illegible] da Francesco Piccioni, uno [illegible] «duri» [illegible] Br (degli imputati [illegible] processo [illegible] Torino il [illegible] i quattro che [illegible] sono né «pentiti» [illegible] dalla lotta armata) [illegible] corso di [illegible] protesta «perché durante [illegible] perquisizioni in carcere molti [illegible] documenti sono [illegible] agenti». Francesco Piccioni ha dichiarato testualmente che «quando noi delle Br facciamo qualche cosa non [illegible] a rivendicarlo. Purtroppo non siamo [illegible] noi [illegible] Caccia».

LUNEDI' 11 LUGLIO - ANNO 115 - NUME[illegible] 185

Lunedì 11 Luglio 1983

STAMPA SERA

QUOTIDIANO [illegible] - TORINO, VIA [illegible] 32 - TEL. (011) 65.681 - CODICE DI AVVIAM. POSTALE 10126 - SPEDIZIONE IN ABBON. POSTALE (GRUPPO 1/70) - LIRE 500 (ARRETRATI IL [illegible])

Maturità al giro di boa

Via agli orali

● Servizi a pag. 2 e 3

Oggi il Consiglio dei ministri esamina il decreto di proroga

SFRATTI, SI DECIDE Slittano a fine anno?

La misura consentirà agli inquilini di prolungare di qualche mese la durata del contratto d'affitto

■ ROMA — Il Consiglio dei ministri affronterà questa [illegible] il problema degli sfratti: con tutta probabilità sarà varato [illegible] decreto-legge che prorogherà al 31 dicembre '83 il termine entro il quale gli inquilini colpiti da sfratti esecutivi possono chiedere [illegible] rinvio del provvedimento. Il decreto-legge [illegible] interesserà comunque tutto il Paese, ma soltanto i Comuni «caldi», e cioè [illegible] città con oltre 300 mila abitanti [illegible] i centri limitrofi.

Il ricorso allo strumento del decreto-legge si [illegible] reso necessario perché [illegible] ormai solo due [illegible] scadenza del termine del 25 luglio fissato in precedenza. L'intervento diretto del governo è poi indispensabile [illegible] [illegible] scioglimento anticipato [illegible] Camere [illegible] comportato un rinvio di alcuni mesi [illegible] riforma [illegible] legge sull'equo canone, messa a punto dal ministro Nicolazzi. La riforma si propone di modificare la disciplina in vigore [illegible] luglio '78, andando incontro contemporaneamente alle richieste [illegible] inquilini [illegible] proprietari, nel [illegible] assicurare ai primi il cambio di alloggio e [illegible] facilitare i secondi nel rientrare in possesso dell'abitazione [illegible] caso di necessità.

La riforma dell'intero sistema [illegible] rinviata appunto per la crisi e [illegible] elezioni anticipate, dovrà essere affrontata quanto prima [illegible] Camere [illegible] ripresa dei lavori parlamentari. Il tempo [illegible] disposizione [illegible] limitato: la nuova disciplina dovrebbe essere varata entro la fine dell'anno. Ma le difficoltà sono tante [illegible] che non si esclude uno slittamento più ampio del termine [illegible] 25 luglio: [illegible] al 31 dicembre prossimo, ma addirittura [illegible] giugno '84.

Nubifragio sul Piemonte Temporali e grandine Per fortuna, pochi danni

Molte cantine allagate, frutteti semidevastati

CHE [illegible]O. UE IPPICA [illegible]NO [illegible]BATTUTO [illegible] PORALE

● TORINO — Il nubifragio di [illegible] [illegible] [illegible] paura. Tra le [illegible] maggiori [illegible] colpite il Torinese, il [illegible] il Cuneese, [illegible] decine di alberi sono [illegible], [illegible] rotti, tegole [illegible]. Il [illegible] scoppiato pochi minuti dopo le 21 ed è proseguito fino a [illegible] incidente grave.

Lo ha deciso la Commissione tributaria

NON VALE L'ACCERTAMENTO SE IL FISCO NON HA «MOTIVAZIONI SUFFICIENTI»

● Dovranno [illegible] ritenuti quindi nulli gli [illegible] del fisco [illegible] non [illegible] «sufficienti». Lo ha [illegible] la Commissione [illegible] centrale. Il «colpo [illegible] scena» è [illegible] a riflettersi su [illegible] di migliaia di controversie [illegible] [illegible] il fisco. Provocherà [illegible] perdita [illegible] parecchi miliardi per l'Erario. [illegible] nella quasi totalità [illegible] casi, gli [illegible] fiscali (soprattutto quelli sulla compravendita di case) non [illegible] motivati, ma contengono per [illegible] più un generico [illegible] ai prezzi medi di mercato, redditività, [illegible] e destinazione degli immobili. Una delle controversie esaminate riguardava un [illegible] presentato da [illegible] contribuenti [illegible] un avviso [illegible] nel 1976 dall'Ufficio del Registro di Verona.

Il valore [illegible] immobili venduti [illegible] stato [illegible] [illegible] ottantacinque milioni [illegible] un valore di 65 indicato nell'atto [illegible]. L'aumento [illegible] milioni [illegible] stato giustificato dall'Ufficio del Registro «dopo aver tenuto conto [illegible] prezzi [illegible] di [illegible] applicati con [illegible] obiettività, [illegible] per i [illegible] redditività e delle colture, [illegible] [illegible] consistenza dei piani e vani, [illegible] di [illegible] e ubicazione». Da questa [illegible] è partita la guerra [illegible] carta bollata che si conclude ora con la decisione della Commissione [illegible].

STAMPA SERA

CONCORSO
Panino è bello!

La migliore panineria è ....

indirizzo ....

Nome ....

Cognome ....

indirizzo ....

Città .... prov. .... CAP ....
Aut. min. n. 4/244130

Heinz
57 varietà di [redacted]

CINZANO

[redacted]

1. L'Editrice La Stampa indice, tra tutti i lettori [redacted] suo quotidiano Stampa Sera un concorso [redacted] premi [redacted] «Panino [redacted] bello!».
2. I partecipanti dovranno indicare sull'apposito tagliando, che [redacted] pubblicato [redacted] GIOVEDI' [redacted] GIUGNO a GIOVEDI' [redacted] LUGLIO, escluse [redacted] domenica, su «Stampa Sera» ([redacted] tabloid) il nome della [redacted] che, a [redacted] giudizio, fa i migliori panini.
3. Fra tutti i tagliandi pervenuti entro [redacted] 1° agosto, [redacted] estratti a [redacted] complessivamente 15 premi:
— dal 1° al 5°: n° [redacted] weekend per [redacted] comprendenti [redacted] pasti [redacted] pernottamento presso [redacted] Locanda dell'Angelo di Paracucchi a Sarzana (La Spezia), da effettuarsi il 17 e [redacted] settembre 1983.
— dal [redacted] 15°: n° 10 confezioni comprendenti ciascuna alcune [redacted] Heinz [redacted] portasalse e [redacted] bottiglia di Sauvignon Crémant Cinzano.
4. L'Editrice La Stampa S.p.A. dichiara di rinunciare alla rivalsa della ritenuta di imposta [redacted] confronti [redacted] vincitori.
5. I vincitori saranno informati tramite pubblicazione [redacted] «Stampa [redacted] comunicazione [redacted] proprio domicilio.
6. Sono esclusi [redacted] concorso i tagliandi [redacted] dalle copie omaggio e i fac-simile, così [redacted] si intendono esclusi [redacted] partecipazione i [redacted] pendenti dell'Editrice La Stampa ed i loro familiari.

Compilare, ritagliare e spedire a: STAMPA SERA - Promozione [redacted] sviluppo, via Marenco 32 - 10126 Torino [redacted] imbucare nelle apposite [redacted] collocate presso il [redacted] Galleria [redacted] Federico 41 e presso tutti i bar [redacted] paninerie indicati nell'elenco [redacted] verrà pubblicato settimanalmente.

AVVISO: *I bar [redacted] le paninerie [redacted] faranno pervenire a Stampa Sera - Promozione [redacted] sviluppo - [redacted] Marenco [redacted] - Torino, o per posta o tramite consegna diretta, tagliandi del concorso che [redacted] mano vengono imbucati nelle urne, potranno partecipare alle classifiche provvisorie che verranno pubblicate periodicamente su Stampa Sera.*

INFORMITALIA
ISTITUTO NAZIONALE INFORMAZIONI
CONTROLLI - INDAGINI - INFEDELTA'
ESITO ASSICURATO
CORSO VITTORIO [redacted] II, 107 - [redacted]
TEL. 511.024 - [redacted]

E' scattata questa mattina la seconda fase della maturità

E ADESSO, RAGAZZI,

- E' ripartito stamattina il carrozzone dell'Esame di Stato [redacted] non si fermerà sino [redacted] 27 luglio
- Che cosa chiedono gli esaminatori? Da mercoledì, tutti i giorni, Stampa Sera dedica una pagina di domande, commenti [redacted] giudizi

Iniziano gli orali. [redacted] annunciano anche quest'anno come un'estenuante prova [redacted] resistenza per la pazienza dei commissari [redacted] la tensione dei candidati. Da stamane [redacted] 27 luglio, dunque, sarà la solita kermesse di sfoggio di retorica, da [redacted] parte, e [redacted] interrogativi sgranati come il rosario, dall'altra. L'esame di Stato [redacted] come un rito obbligatorio. Nessuno lo vuole, ma si deve fare.

Il copione, vecchio [redacted] logoro, si manda [redacted] memoria di luglio in luglio, professori [redacted] studenti [redacted] pronti a recitarlo. Già sabato [redacted] in [redacted] il consueto prologo dei primi precolloqui dei privatisti. Sono 1489 candidati che dovranno «passare» prima degli interni. Una fatica [redacted] per ciascuno, sovente inutile perché si risol[redacted] in [redacted] «capitolazione su tutta linea», talmente disastrosa [redacted] preparazione dei [redacted]

Questo malcostume di molti privatisti [redacted] tentano [redacted] fortuna, incoraggiati dalle speculazioni di istituti [redacted] seri, [redacted] aumentato rispetto al passato grazie soprattutto alla formula [redacted] prova. [redacted] questo sistema, siamo arrivati al punto che i primi giorni degli orali, dedicati ai precolloqui, si trasformano sovente in autentiche fiere [redacted] corbellerie. Anche questa è [redacted] «spia» del malessere [redacted] cui soffre l'esame di Stato, oggi.

Le 216 commissioni che, nelle prossime settimane, dovranno verificare la maturità di [redacted] privatisti e di 14009 candidati interni, hanno un compito molto impegnativo da affrontare: far le nozze con i fichi secchi. Che fare? Autorevoli scienziati [redacted] il professor Montalenti, presidente dell'Accademia dei Lincei hanno [redacted] mandato indulgenza in nome della «lacunosità e [redacted] carattere fortunoso» dell'attuale formula. Addetti [redacted] lavori noti come il linguista De Mauro hanno rilanciato l'invito, sottolineando che «per le carenze del legislatore non devono [redacted] gli studenti a pagare». La sanatoria invocata [redacted] di fatto appli[redacted] nemmeno l'esame [redacted] media ha un [redacted] di «mortalità» inferiore, considerando che [redacted] per cento medio di bocciati alla «maturità» [redacted] in larga parte rappresentato [redacted] «privatisti senza speranza».

Per evitare, però, che gli orali [redacted] trasformino in un esercizio ripetitivo [redacted] frustrante sono molto importanti il metodo di gestione del colloquio da parte dei commissari e le domande rivolte [redacted] volta in volta [redacted] candidati.

«Stampa Sera», l'anno scorso, ha dedicato molto spazio [redacted] come si dipana, «in concreto», il filo d'Arianna [redacted] colloqui. Seguendo decine [redacted] commissioni per intere mattinate, [redacted] registrato gli interrogativi [redacted] i problemi) posti per ogni materia e li ha pubblicati (senza le risposte dei candidati), perché i lettori, direttamente interessati e [redacted] all'esame, scorrendo l'elenco degli argomenti proposti, potessero in qualche modo «farsi un'idea» della «consistenza» della prova.

Si tratta, in [redacted] della riforma, di salvare il salvabile, assicurando dignità ad [redacted] esame screditato dalla formula. In questo senso l'«intelligenza» delle domande può fare molto. Come [redacted] poste conta meno. L'importante è che dal [redacted] delle quattro materie [redacted] ricavino gli spunti per impostare un colloquio problematico che [redacted] ogni [redacted] di dimostrare maturità, oltre che il proprio bagaglio [redacted] cultura generale.

Ecco perché «Stampa Sera» ripresenta la [redacted] iniziativa, riproponendo da [redacted] coledì, ogni giorno, una pagina di domande, commenti [redacted] di giudizi, questa volta non solo degli esaminatori, ma anche degli esaminati, sui loro commissari, naturalmente.

Alberto Gaino

Maturità Anni 60 fra Bindi, Sartre e le palme di Porto Maurizio

Quando mi capitò [redacted] entrare [redacted] far parte [redacted] commissioni [redacted] maturità [redacted] Milano e in Toscana, dimenticai quella distesa malinconia, spossante [redacted] stregante insieme, che segnò [redacted] esame di maturità nella metà degli Anni Sessanta, al liceo De Amicis di Oneglia. Allora, forse perché era ancora vicino, tutto sembrava lontano e irricordabile.

Erano successe molte [redacted] in quei mesi conclusivi dell'adolescenza in provincia: dei miei più cari amici, fondamentali nel mio equilibrio di allora, uno era morto; [redacted] fu [redacted] terribile dolore di iniziazione; un altro, Jean-Claude, che mi aveva fatto amare Sartre, Baudelaire, Heidegger, era scappato in Svizzera, su una Vespa e con [redacted] coltello infilato tra il polpaccio e lo stivale, [redacted] al ritorno si era dovuto ritirare [redacted] scuola, dopo aver litigato con una professoressa.

- Parlando di Kant e Foscolo sulla spiaggia deserta della prima estate
- La fine di una adolescenza malinconica [redacted] assolata sulla Rivie[redacted]
- L'iniziazione alla vita fra Baudelaire [redacted] Heidegger

Io [redacted] avuto [redacted] gravi, ero dovuto stare due mesi [redacted] casa, interrompere gli studi; poi [redacted] conosciuto la mia prima ragazza italiana, destinata a incidere moltissimo sulla mia vita. Con lei mi ripresi, uscivamo a passeggio, sostavamo nei tanti giardini [redacted] palme, eucalipti e alberi di pepe, e dove non c'erano panchine, la facevo sedere cavallerescamente sulla pila [redacted] libri [redacted] chimi[redacted] e scienze che mi portavo dietro per sempre rinviati ripassi.

Jean-Claude aveva deci[redacted] presentarsi privatista a settembre: io lo ammiravo, [redacted] sapevo che [redacted] l'avrebbe fatta; lo vedevo che [redacted] dava a studiare sulla sab[redacted] della spiaggia ancora senza cabine [redacted] parlava [redacted] Kant e [redacted] Foscolo [redacted] ragazze [redacted] vita, gigolò e sfaccendati famosi in tutto il paese. Le [redacted] prima [redacted]'esame ci ritrovavamo in un caffè all'aperto dove [redacted] nava un'orchestrina. Una volta Jean-Claude, escluso [redacted] fedele, chiese al cantante [redacted] dedicare una [redacted] «a un gruppo [redacted] studenti del liceo De Amicis»; e [redacted] cantante, [redacted] cui cultura letteraria non arrivava neppure al facondo autore [redacted] «Cuore», ma che evidentemente aveva già quel gusto [redacted] neologismi scimmiottanti e anglofili tipico in seguito dei disc-jockey, disse: «E ora, per [redacted] gruppo di studenti [redacted] liceo e i loro amicis», amicis, proprio così, e diventò celebre tra noi, proverbiale.

L'esame di maturità, l'esame più duro nella vita di [redacted] uomo, [redacted] diceva allora quando si interrogava su tutte le materie e sul programma degli ultimi tre anni, venne così [redacted] pagine della «Nausea» [redacted] versi de «I fiori del male», baci e prime promesse, twist e canzoni di Umberto Bindi, passeggiate sul [redacted] notti di discussioni interminabili: fu [redacted] prova [redacted] guarigione, per me, venne tra tante altre cose più importanti, forse per questo [redacted] così bene.

[redacted] finiva, la fine [redacted] lenta, assolata, malinconica e sognante adolescenza in Riviera sarebbe [redacted] proprio sanzionata da quell'esame, che presupponeva la partenza per Milano, per l'università. Solo ora che vedo avvicinarsi [redacted] «maturità» diversa da quella dell'esame mi sembra dolce ricordare quei giorni: la casetta nella parte alta e antica [redacted] Porto Maurizio dove mi ero chiuso [redacted] solo [redacted] i miei libri, mia madre che saliva a portarmi qualcosa [redacted] mangiare, i progetti per tornare [redacted] Parigi, il tema su Manzoni (scrissi subito la bella copia definitiva e perentoria, con una sicurezza che poi non ho mai più avuto), [redacted] italiano, [redacted] siciliana alta [redacted] bionda che mi interrogò sulle poesie latine [redacted] Pascoli (oggi, credo, non saprei più rispondere).

Ricordo anche che il giorno dei risultati una mia professoressa mi telefonò [redacted] casa, complimentosa ed eccitata: [redacted] avuto persino un dieci. In filosofia? chiesi io. No, in scienze. Non seppi nascondere allora il mio assoluto disinteresse per la cosa. E, non per [redacted] prima volta, pensai che nella vita avrei potuto benissimo essere un «incompreso».

Giuseppe Conte

Heinz
57 varietà di salse
un marchio famoso nel mondo

I grandi spumanti italiani

Sauvignon Crémant
Pinot Rosato Crémant

Due proposte nuove della Selezione Cinzano Grandi Vini: il Sauvignon Crémant, dal gusto fiorito e selvaggio, e il Pinot Rosato Crémant, delicato e profumato, da sole uve Pinot Nero.
Ottenuti con l'applicazione rigorosa di una tecnica - Crémant - che sviluppa un perlage perfetto [redacted] spu[redacted] lieve e contenuta.
Originali aperitivi, deliziosi compagni di [redacted] piatti, ideali anche per dare [redacted] gusto particolare al vostro spuntino.
Rari, esclusivi, allegri, giovani, spumanti.

SELEZIONE [redacted] GRANDI VINI

Le interrogazioni fra nozionismo e fortuna

GLI ORALI

- Le interrogazioni viste dalla parte del commissario: [redacted] reagiscono, quali riflessioni suggeriscono i giovani che affrontano oggi gli esami?
- Il nozionismo non è mai morto e torna [redacted] farsi avanti prepotentemente: serve per strappare la sufficienza raccontando la vita di un autore
- L'arte difficile di interrogare: non ba[redacted] fare le domande, occorre mettere [redacted] proprio agio lo studente, impostare in modo colloquiale il confronto
- Che cosa offre [redacted] città all'esaminatore venuto da fuori? I Punti verdi, qualche gita e tanta noia

Il caldo di luglio è soffocante, ma noto con stupore che alcuni candidati si presentano all'esame [redacted] la cravatta. [redacted] ricordo, anni fa, che [redacted] candidato venne [redacted] sostenere l'esame in calzoncini corti... D'accordo, eravamo al liceo artistico, il caldo era opprimente come in questi giorni, [redacted] tutti ci stupivamo di un abbigliamento balneare, adatto più ad un bambino che affronti la licenza elementare che [redacted] un diciottenne «maturo» [redacted] attesa [redacted] «maturazione». E' un piccolo particolare che non ha influenza di sorta, ma è abbastanza significativo. La cravatta, certo, non può coprire... l'ignoranza eventuale del candidato perché, dopo tutto, è [redacted] [redacted]mennicolo troppo succinto.

[redacted] riscoperto anche il gusto per lo studio questi giovani del «riflusso»? Sicu[redacted] la scuola si [redacted] riprendendo dal grande collasso post-sessantottesco, ma sarei cauto nel dare giudizi. Gli scioperi, quest'anno, [redacted] stati pochi, le agitazio[redacted] [redacted] le occupazioni [redacted] un ricordo del passato prossi[redacted] Anzi, questi giovani [redacted] hanno un [redacted] disinteresse per la politica, rasentano, [redacted] volte, il qualunquismo, [redacted] perso quella passione civile che — comunque, al di là degli errori, e delle utopie ingenue — era uno dei fermenti innovativi della scuola [redacted] '68. Peccato che, [redacted] sempre capita fra i giovani, non ci siano posi[redacted] mediane, meno manichee: o troppo [redacted] nulla.

Molti giovani — mi dicono alcuni colleghi — hanno trovato più difficoltà a svolgere il tema sul cittadino del nostro tempo, che non quello relativo al Leoparti. E' un segno [redacted] tempi? Forse è azzardato trarre conclusioni affrettate.

* * *

Ritorna il nozionismo?

Io credo che il «nozionismo» non sia [redacted] morto, purtroppo. Almeno agli esami. Infatti, se prima erano i professori [redacted] pretenderlo, dopo, sono [redacted] proprio i [redacted]gazzi peggiori, i [redacted] studiosi, a ricorrere a quattro nozioni in croce, per occulta[redacted] l'ignoranza e il disimpegno di tutto l'anno. E' più facile dare una sufficienza, chiedendo la vita di un autore, [redacted] non discutendo criticamente un passo letterario.

Leggere gli autori [redacted] fatico[redacted] ed i ragazzi hanno sempre preferito ricorrere ai sunti, al ripetitore che detta appunti, al ciclostilato che qualche professore di buona volontà mette loro [redacted] disposizione. Lo schematismo è purtroppo la via più gradita perché [redacted] anche quella più facile. Ci può [redacted] il «nozionismo», stantio [redacted] banale, di certi sunti ingialliti [redacted] tempo, [redacted] ci può anche essere quello di matrice ideologica che semplifica [redacted] pagina di storia fino a renderla poco più che una risposta del vecchio catechismo di Pio X.

Cosa manca ai giovani d'oggi, ma forse anche [redacted] quelli di ieri e dell'altro ieri? La capacità, [redacted] at[redacted] l'esercizio, di elabo[redacted] un discorso che abbia un minimo di coerenza e non sia la ripetizione, più [redacted] meno pedissequa, di qualche «ideuzza» rachitica e, spesso, un po' rancida. Gli stessi [redacted] dell'esposizione scritta balzano evidenti nel colloqui. Anzi, [redacted] consideriamo i brutti scherzi [redacted] può giocar[redacted] l'emotività, forse, il colloquio diventa ancora più ostico.

Parlare davanti ad [redacted] commissione [redacted] sei professori è, tra l'altro, sicuramente più difficile che «confessarsi» davanti ad un solo professore, [redacted] sempre è accaduto durante gli anni [redacted] scuola. Magari i commissari pensando ai fatti loro, [redacted] vedono il momento di andare via, [redacted] il candidato è comunque oppresso [redacted] occhi che fingono di guarda[redacted] [redacted] dodici orecchie potenzialmente disposte [redacted] cogliere l'errore, l'incertezza, la sciocchezza che può diventare fonte di involontaria ilarità...

Pochi [redacted] sanno interrogare, forse io stesso [redacted] ho ancora imparato sufficiente la maieutica. Non [redacted] porgere domande, cercare di mettere [redacted] proprio agio il candidato, impostare l'interrogazione in modo colloquiale. [redacted] volte, è [redacted]rio saper guidare il candidato, bisogna riuscire a «sbloccarlo», facendo, [redacted] diceva Socrate, il lavoro della levatrice. Altre volte, malgrado l'uso [redacted] forcipe, non esce proprio nulla ed allora — pur con molto rincrescimento — bisogna prendere atto che i nove mesi [redacted] «gestazione» scolastica sono stati improduttivi [redacted] è opportuno che il candidato ricominci [redacted] capo, ripetendo l'anno. Altre volte [redacted] accorge che il candidato — [redacted] di là degli anni passati a scuola — proprio non è maturo: forse ha anche studiato, ma rivela una tale fragilità che neppure una bocciatura potrebbe curare: sono i casi di coscienza più drammatici perché interi consigli di classe, anno dopo anno, hanno promosso con troppa facilità, lasciando poi la patata bollente in [redacted] chi —[redacted] conoscere l'allievo — dovrebbe giudicarlo. Bocciarlo all'ultimo [redacted] che significato potrebbe avere, se poi ci si convince che, neppure se riprendesse [redacted] prima, l'allievo troverebbe in [redacted] capacità necessarie per ottenere risultati decenti? Per altro, dichiararlo «maturo» è giusto ed onesto, visto che ci troviamo di fron[redacted] ad un [redacted] di Stato? Spesso ci sentiamo dei piccoli «Amleti» [redacted] abiti borghesi, grondanti sudore e dubbi.

* * *

L'esperienza del commissario durante gli esami [redacted] comunque, a volte, abbastanza interessante: [redacted] capire tanti casi umani diversi, anche al [redacted] degli stessi candidati. C'è il membro interno che vorrebbe aiutare, ma non [redacted] come fare: [redacted] volte arrossisce ascoltando le risposte di certi allievi, [redacted] poi finge di ricomporsi subito e tenta di trovare qualcosa [redacted] buono anche nel deserto di un colloquio semi-muto.

C'è il professore che interroga, ma in effetti «si parla addosso», [redacted] ascoltarsi, forse vuol fare sfoggio [redacted] cultura [redacted] colpire — più che il povero candidato che non [redacted] nelle condizioni ottimali di apprezzare — i colleghi, magari le colleghe. [redacted] molti anni, ho visto nascere e morire, nel giro di un mese, parecchi «amoruzzi» estivi nell'ambito delle commissioni, [redacted] se si fosse al mare.

Una delle «armi» di conquista (si fa per dire) consiste nel mettersi in evidenza per la [redacted] erudizione, per la propria «intelligenza»: qualche allocco (a) cade [redacted] trappola o, più spesso, non vede l'ora di caderci. Molti [redacted] vengono di fuori, [redacted] conoscono la città, si annoiano, dopo l'impegno mattutino, malgrado i «punti verdi» cerchino di far qualcosa anche per loro... Ecco, allora, che si incomincia [redacted] gli inviti [redacted] visitare la basilica di Superga; poi, la domenica, ci si spinge magari fino [redacted] lago di Avigliana [redacted] di Viverone...

Pier Franco Quaglieni

Ricordi e riflessioni di un antico studente

L'ora *zero* degli esami di maturità scatta nel momento in cui, per una decisione [redacted] dubbia equità, [redacted] bussolotto [redacted] estratta [redacted] lettera dell'alfabeto dalla quale incominceranno i nomi [redacted] primi candidati agli orali.

Risulta sempre più [redacted] che l'esame [redacted] è un gioco di fortuna; dall'urna [redacted] zeta, e gli ultimi saranno i primi [redacted] concludere il gioco torturante dell'attesa [redacted] poi [redacted] in [redacted]a; salve penare duran[redacted] un [redacted] o giù di lì, in attesa del verdetto che alcuni professori sconosciuti emetteranno sulla maturità [redacted] uno studente.

Che l'esame [redacted] Stato sia un traguardo sovente assegnato alla sorte, che può essere benigna o avversa, risale [redacted] giorno in [redacted] entrò in vigore [redacted] riforma Gentile. Già allora gli studenti superavano annualmente il giudizio degli insegnanti che li conoscevano, sapevano valutarli e li avevano seguiti durante gli ultimi anni [redacted] scuola; [redacted] fine dovevano affrontare il giudizio di un'assemblea di professori che giungevano [redacted] più remote province [redacted] penisola e sottoporsi a [redacted] supplizio di incognite che raramente venivano risolte. Una insensatezza.

Ma qui entriamo nel giudizio sulla validità [redacted] di Stato, che non mi interessa; vorrei soltanto paragonare il comportamento degli studenti [redacted] oggi con quelli dell'altro ieri, quando la riforma Gentile era applicata nell'accezione più severa delle sue regole.

Quale differenza [redacted] l'esame [redacted] maturità odierno [redacted] quello precedente al Sessantotto, qual [redacted] lo stato [redacted] preparazione degli studenti divisi da quell'accidentato displuvio che distingue due epoche scolastiche decisamente agli antipodi?

Prima, cioè quando [redacted] riforma Gentile [redacted] osservata integralmente, l'esame di maturità rappresentava un traguardo [redacted] quale gli studenti si preparavano con un vago senso [redacted] disagio all'inizio, [redacted] dichiarato terrore [redacted] momento di presentarsi dinanzi [redacted] quella [redacted] di sconosciuti. Molti studenti delle mie leve, hanno continuato [redacted] sognare l'esame di maturità anche molti anni dopo averlo superato, quando [redacted] già affermati professionisti.

Ciò perché l'antico [redacted] maturità era più severo e selettivo dell'attuale? Probabilmente sì. Ho conversato con alcuni giovanotti e ragazzi, impegnati negli orali in questi giorni, e ho notato in loro una sicurezza quasi spavalda che [redacted] miei tempi [redacted] il più lodato «secchione» [redacted] ostentare.

C'erano studenti che sapevano di greco e latino, di matematica, ragioneria, agrimensura, filosofia [redacted] pedagogia almeno quanto gli insegnanti che li esaminavano, eppure tremavano al pensiero [redacted] dover subire le domande cui li sottoponevano gli sconosciuti professori della Commissione [redacted] Stato.

Durante gli esami scritti, chi era preparato o pressappoco, [redacted] quasi [redacted] di essere ammesso agli orali. Lo scritto, [redacted] alcune ore [redacted] disposizione, consentiva maggior concentrazione, perciò complessiva[redacted] erano pochi gli esclusi dall'eliminato[redacted] degli orali, che erano davvero lo Scilla e Cariddi, cioè una perigliosa navigazione di un [redacted] di studi triennale [redacted] quadriennale. Ed agli orali avveniva la falcidie.

I maturi [redacted] luglio erano una minoranza; i rimandati [redacted] ottobre [redacted] due materie (più tardi furono ammessi anche gli impreparati in [redacted] poi in quattro materie), [redacted] solito [redacted] maggioranza.

I respinti [redacted] possibilità [redacted] appello fino all'anno successivo [redacted] tuttavia una buona percentuale. Sola variante: oggi non si ripara, o la va o la spacca.

Ai miei tempi gli scritti presentavano maggiori difficoltà. Oltre all'italiano, obbligatorio per tutti anche allora, c'erano [redacted] due versioni [redacted] latino, [redacted] quella dal greco per il liceo classico, ed erano quattro, durissime prove scritte anziché le due attuali. [redacted] soffermo sul liceo classico, ma le difficoltà valevano anche per gli altri indirizzi di studi.

Tradurre dall'italiano in latino un brano di autore classico, o risolvere un problema di tecnica bancaria, era impresa da far sudare anche gli studenti di saldissima preparazione.

Oggi le prove scritte [redacted] due soltanto, [redacted] agli orali sono gli stessi [redacted] a indicare una materia [redacted] cui rispondere. Prima [redacted] Sessantotto eravamo esaminati sull'intero programma [redacted] tre anni di liceo, dei quattro anni per gli studi tecnici; oggi l'esame [redacted] limita alle materie dell'ultimo anno di studio.

Un giudizio [redacted] indurrebbe [redacted] pen[redacted] che gli esami attuali siano più favorevoli [redacted] candidato [redacted] quanto lo fossero per noi.

[redacted] per molti aspetti lo sono; gli studenti non sono più impegnati allo spasimo nel rispondere [redacted] domande sulle origini della lingua italiana e sull'intero arco [redacted] letteratura nostrana, [redacted] «Sao che chelle [redacted] ecc.» [redacted] da Cielo d'Alcamo, «Rosa fresca aulentissima» a Giuseppe Ungaretti [redacted] «M'illumino d'immenso».

Oggi le cognizioni dello studente [redacted] più limitate anche se più specifiche [redacted] profonde. Magari conoscono superficialmente Leopardi, ma in compenso possono ripete[redacted] a memoria alcuni «cantos» di [redacted] Neruda.

Il giudizio deriva da una comparazione; per un liceale, recitare a memoria Neruda, Esenin, [redacted] brani [redacted] Brecht, può essere ritenuto più qualificante [redacted] buone [redacted]za di autori italiani, anche moderni.

Per noi gli autori stranieri [redacted] patrimonio dei soli studenti volontari, ansiosi di altre culture; oggi, [redacted] direbbe che domini il desiderio un po' snobistico anche degli insegnanti, di allargare il cerchio degli [redacted] sulla letteratura mondiale. Lo stesso accade per la storia; un tempo sapevamo tutto, e non superficialmente, dai sumeri, agli egizi, [redacted] greci, romani e, su su, alla guerra delle due rose, dei trenta, cent'anni, delle conquiste spagnole, [redacted] Napoleone, fino alla prima guerra mondiale [redacted] fascismo. Ed era[redacted] tenuti [redacted] conoscere date e luoghi degli avvenimenti.

Oggi la teoria antinozionistica ha cancel[redacted] tradizioni e [redacted] studenti hanno magari letto dieci libri sulla guerra [redacted] Vietnam, conoscono tutta l'epopea di Che Guevara e di Fidel Castro ma ignorano gran parte del [redacted]stro Risorgimento, Garibaldi compreso.

E' un progresso? Difficile esprimere un giudizio personalmente. Da vecchio studente [redacted] poi da vecchio professore, penso che [redacted] Riforma Gentile, pur con eccessi [redacted] pedanterie, avviasse gli studenti [redacted] più solidi binari della cultura di quanto avviene coi più corrivi esami di maturità attuali.

E' il giudizio di un [redacted] del passato? Forse ma [redacted] leggere le [redacted] di alcuni insegnanti laureati durante gli anni di fuoco, persino nell'esprimere [redacted] giudizio sugli [redacted]minati, vien da pensare che un po' di retromarcia nella preparazione degli studenti, anche col rischio [redacted] per la maturità, [redacted] auspicabile.

[redacted] Rosso

Oggi la polizia celebra la sua festa con i cittadini e le forze sociali

«UNA PUBBLICA SICUREZZA EFFICIENTE NEL CONSENSO»

Il discorso del questore Fariello alle autorità dello Stato, agli amministratori locali, ai sindaci dei principali comuni - Consegnate le onorificenze e le medaglie

All'Auditorio della si è svolta la Festa della presenza del ministro Bodrato. Hanno partecipato accanto rappresentanti degli uffici e dei di polizia le principali autorità dello Stato, della Regione, della con i sindaci dei principali Comuni.

Pure invitati i presidenti Circoscrizioni, operatori commerciali e industriali, i sindacati, forze politiche e sociali, i massimi dirigenti dei carabinieri, della Guardia di Finanza, delle guardie forestali, degli agenti di custodia, dei vigili urbani e anche delle guardie giurate.

«*Una rappresentanza vasta e sentita* — è detto nel discorso del questore Fariello — *per il rinnovo di quel consenso che l'amministrazione della pubblica sicurezza riceve dal corpo sociale e che costituisce il presupposto indispensabile per l'esercizio dei suoi poteri e la dimostrazione della sua efficienza*».

Ha proseguito: «*Il nostro Paese sta vivendo giornate difficili e sofferte e, in un momento delicato per la sua economia, è costretto a fronteggiare gravi problemi di criminalità organizzata e di terrorismo. La città ha vissuto in questi ultimi mesi esperienze drammatiche e dolorose, quali l'incendio dello Statuto, il crollo doloso di via Tonello e recentemente il proditorio assassinio del procuratore della Repubblica. In tutte queste tristi circostanze i cittadini hanno saputo reagire con compostezza e coscienza civile*».

Il questore ha poi detto che manifestazioni e scioperi richiedono l'intervento della polizia: «*Tutto è stato* — ha sottolineato — *nel massimo ordine. Problemi invece si sono avuti in più circostanze per quelle che dovrebbero essere solo manifestazioni di svago e le partite di calcio. Per esse realizzare complessi piani operativi dislocando pattuglie sui treni, le autostrade, presidiando le stazioni ferroviarie e attorno allo stadio, con dispendio incredibile di che vengono sottratti a più importanti compiti*».

Il massimo responsabile dell'ordine pubblico ha poi ricordato i successi ottenuti quest'anno dalla Polizia. Per il terrorismo gli arresti di Lo Scalzone; di Natalia Ligas, di Chicchi, di Pagani Cesa (gli assassini delle due guardie Mondialpol filiale Banco di Napoli di via Domodossola). Altri brigatisti facenti parte dello stesso Digos nel centro di Torino.

Sono caduti nella rete delle dell'ordine gli uccisori del brigadiere Atzei: Scirocco, Potenza, Fiore e Tua.

È stato scoperto un baule contenente armi sofisticate e guerra e ricetrasmittenti diretto negli Stati Uniti alla mafia di Brooklyn. La squadra omicidi, nel corso dell'82, 24 delitti risolto 16. La sezione rapine ha mandato in carcere delinquenti professionisti. Sempre l'anno stati arrestati 673 Complessivamente il numero degli arrestati è stato cui debbono aggiungersi altri 2036 dei carabinieri.

Durante manifestazione sono state consegnate le ricompense a poliziotti e cittadini distintisi in coraggio. Agli appuntati Sebastiano Campus, Giovanni Costantino e Raffaele Giordano della «mobile» un conflitto a fuoco con dei rapinatori; Libero Dattilo ferito per difendere la borsa valori; agli agenti «Mondialpol» Girolamo Caravella, Sebastiano Cosco e Guglielmo Necchi per aver sventato un «colpo»; personale della Digos per la lotta terrorismo; al della «mobile» Sassi, al dottor Faraoni, al maresciallo Sterpone, brigadieri D'Alterio, Grassitelli, Merico, Ciccarese e agenti Iurato, Semeraro per scoperta di pericolosissima banda criminale operante nel Centro-Nord.

Ancora riconoscimenti all'appuntato e agenti Barbato, Semeraro e Spinnato per l'arresto due pericolosi malviventi, cui uno colpito da tre mandati di cattura; agli agenti Amoroso, Coduto e Marsiglia aver assicurato alla giustizia un assassino; agli agenti Donnantuono e Serra dell'ufficio Paolo aver portato termine l'inseguimento di due rapinatori armati; all'agente Barone per l'arresto di tre ladri d'alloggio mentre fuori servizio.

La chiusura della manifestazione il alpino eporediese ha eseguito alcuni applauditissimi brani.

al. rig.

Bilancio della lotta contro il crimine

TITOLO REATO	ANNO		ANNO 1981		1982		ANNO (9 mesi)	
	Arresti	Denunce a piede libero	Arresti	Denunce a piede libero	Arresti	Denunce a piede libero	Arresti	Denunce a piede libero
Omicidi	7	5	9		12	—		4
Tentati omicidi	33		23	10	19	8	12	
Rapine	178	30	174	30	173	46	73	
Furti aggravati	908	427	906	497	863	535	539	213
Truffe	15	106	39	120	11	84		
Altri delitti	516	962	691	646	684	679	287	
Contravvenzioni	187	1601	147	1946	114	1661	36	339
Totali	1844		1989	3251		3003	957	773

IL MINISTRO BODRATO (AL CENTRO), IL PREFETTO (A SINISTRA) E IL QUESTORE (A DESTRA) PASSANO IN RASSEGNA REPARTI DELLA POLIZIA

Piccole e grandi vittorie di un impegno che continua

Attività e risultati	1980	1981	1982	1983 (al 30/6)
Pattuglie impiegate	9.206	6.332	7.799	3.791
Pattuglie per scorte	524	437	467	168
Chilometri percorsi	1.578.358	1.269.939	1.455.789	648.013
Violazione di norme che regolano la circolazione stradale	57.723	42.749	45.790	25.302
Violazioni di leggi in materia fiscale e finanziaria	3.703	3.005	2.896	1.816
Violazioni di leggi penali	1.826	1.771	713	631
Totale violazioni di legge accertate	63.252	47.525	49.399	27.749
Incidenti mortali rilevati	81	71	55	34
Incidenti stradali con feriti rilevati	959	919	729	402
Incidenti stradali rilevati con soli danni	525	484	461	213
Soccorsi prestati	9.825	7.280	9.178	4.312

● Le sono tratte dalla pubblicazione a cura della Polizia.

Nel periodo in esame appartenenti alla Specialità in servizio e hanno riportato lesioni o invalidità per motivi di servizio. Nello stesso periodo sono conferite le seguenti ricompense individuali:

– medaglie dell'A.C.I.;
– 3 diplomi con medaglia per la partecipazione alle operazioni di soccorso alle popolazioni colpite da sisma del novembre 1980.

CAPITAN ALBERTO IN ASSISE PER «SPIEGARE» PRIMA LINEA

Comincia oggi il processo per i delitti della formazione terroristica la deposizione di Marco Donat-Cattin - Racconterà della scissione e della formazione di una nuova banda - La sua storia di «dissociato» dal terrorismo

Marco Donat-Cattin «capitano Alberto» alla sbarra. Comincia, oggi, la sua deposizione davanti ai giudici della seconda della Corte d'Assise. Di cose da raccontare ne ha parecchie: per tutto quello ha da dire occorreranno, probabilmente, parecchi giorni. Dopo la cattura il dissociato dalla lotta armata. Piacenza, con gli altri dissociati pentiti, ha pubblicato una rivista dove si cerca di spiegare e capire gli «anni di piombo».

Il blasone della sua famiglia (figlio senatore Carlo Donat-Cattin che è stato ministro dello e vicesegretario della democrazia cristiana) e il suo passato di capo delle legioni del terrore di «Prima Linea» (faceva parte del comando nazionale e del comando e del gruppo di fuoco di Milano) fanno uno dei personaggi più importanti del processo che si svolge alle Vallette.

Importante al punto tale che sul Mondadori ha edito un libro. L'autore ha scritto che potuto essere avvocato, ingegnere, fisico nucleare, amministratore di aziende». Ha aggiunto: «Non gli sarebbe impossibile diventare ambasciatore, toga d'ermellino, direttore della radiotelevisione, leader sindacale, professore d'università o, almeno, deputato. Oppure, nella scelta di un avvenire solido ma lontano da suggestioni di potere, allevatore di cavalli, commerciante di cavi sottomarini, proprietario di rifugi d'alta montagna. O, magari, guadagno da fare professioni tradizionali, poeta, clown, eremita».

Perché terrorista? La sua storia è quella di tanti giovani. Giocava al pallone, gli piaceva lo sci e la vela, era un buon tennista. Ha frequentato il liceo Segrè poi si è iscritto all'Università di Giurisprudenza. Ha fatto il servizio militare nell'Aeronautica, ha messo incinta una ragazza e l'ha sposata. Ha cominciato a lavorare (senza troppi entusiasmi) bibliotecario al «Galfer». Come tanti giovani della sua età e della sua generazione.

Fa genericamente «di sinistra». Come tanti. In realtà le velleità rivoluzionarie e i progetti né la cultura posticcia convinto una generazione intera a imbracciare le armi. Hanno imparato a contro sagome di legno appoggiate ai muri Poi cominciato a scegliersi delle vittime in carne e ossa da uccidere sotto casa.

«Prima Linea» una banda di disperati. Organizzano gli attentati al bar e nascondevano l'esplosivo sotto il letto di il rischio di saltare in aria con tutto il quartiere. gente che, sotto il portone a far palo, scappava per la paura o che sbagliava tram e invece di trovarsi sul posto dove stato preparato un agguato finiva in un altro quartiere in parte. Uno si per azioni «suicide» perché «*tanto, molto malato*» un altro proponeva di uccidere uno spacciatore di stupefacenti caso» per vietare commercio droga.

L'organizzazione viveva di poche chiare e tanta improvvisazione. In un incidente polizia, gna, era giovane sinistra extra-parlamentare. Per vendicarlo, il 12 1977, i «piellini» hanno ammazzato il brigadiere Giuseppe Ciotta. l'unico — sembra — del quale conoscevano indirizzo e abitudini.

Volevano spaccare il mondo e uccidere il giudice istruttore Giancarlo Caselli («operazione autostrade») ma era troppo Era difficile anche colpire il sostituto procuratore Repubblica Alberto Maritardi e lasciato perdere. E, allora, se sono l'agente delle guardie di custodia Lorusso. Perché? Dai verbali risulta «*è stata forzatura del gruppo Torino. I compagni del Piemonte facevano specie di clan nel clan. Volevano fare di testa loro*».

Una raccogliticcia pericolosa. Dopo i primi attentati alle sedi partiti hanno cominciato a sparare per ammazzare. I colonnelli del terrore le hanno imparato a usarle bene. A Milano sono morti i giudici Emilio Alessandrini e Guido Galli. A Torino morti il barista Civitate, lo studente Emanuele Jurilli, il dirigente Ghiglieno, il vigile urbano Bartolomeo

Marco Donat-Cattin per qualche anno è rimasto a Torino poi si spostato dove ha abitato in via Dei 500. I progetti rivoluzione si moltiplicano ma, ogni tanto, i vertici del vanno in vacanza. I verbali ricordano le vacanze di Donat-Cattin «barca», le ferie Sicilia, la settimana bianca nella baita sopra Gaby.

A cavallo fra il e il «Prima Linea» naia di e aveva raggiunto la massima potenza. Proprio quel momento, Donat-Cattin con un gruppo «piellini» ha lasciato l'organizzazione per fondare un'altra banda «per il comunismo». Fra tutti hanno rapinato qualche banca per tirare a campare poi sono scappati Francia inseguiti polizia e da montagna di ordini cattura.

Proprio in Francia, a Parigi, «capitan Alberto» è arrestato estradato Italia. Non può processato per il reato generico «partecipazione organizzazione di banda armata» ma deve rispondere tutti i specifici che gli sono stati addebitati.

Lorenzo Del Boca

MARCO DONAT CATTIN

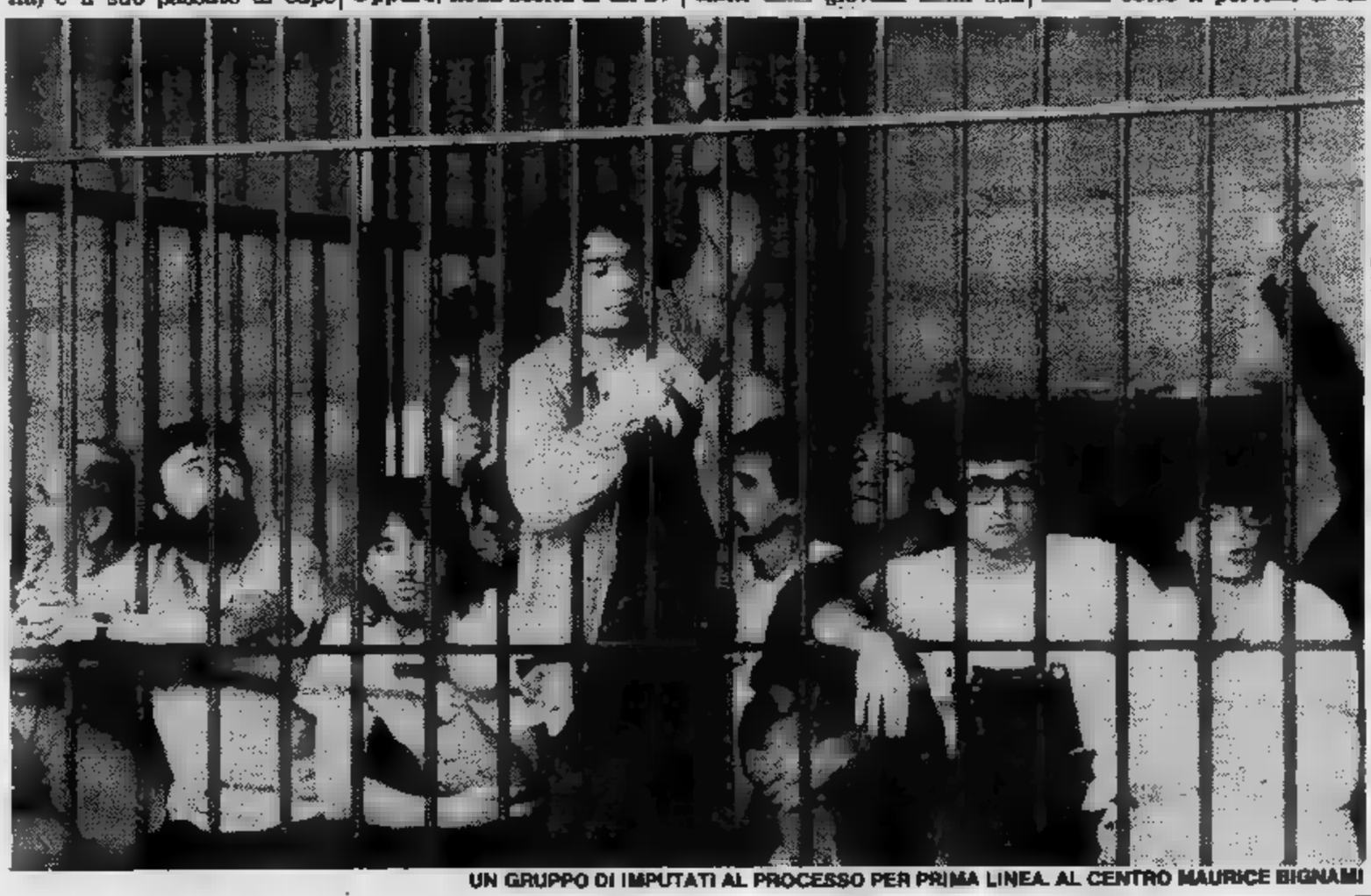

UN GRUPPO DI IMPUTATI AL PROCESSO PER PRIMA LINEA. AL CENTRO MAURICE BIGNAMI

«Non sporcate gli uffici» chi pulisce è in sciopero

Domani fermi i lavoratori imprese di pulizia che vogliono sollecitare il loro contratto - Quindicimila addetti in città e provincia

Sciopero di otto ore, domani, per i lavoratori delle imprese di pulizia: 15 mila in provincia di Torino, mila in Italia. Obiettivo: sollecitare la ripresa delle trattative per il rinnovo del contratto di lavoro scaduto nel dicembre scorso. Altre di agitazione verranno gestite a livello territoriale.

Spiega Armelio Vitale, segretario regionale della Cgil - commercio: «Sono due i punti di scontro tra sindacato e Ausitra, l'associazione che raccoglie le imprese di pulizia: l'orario lavoro e la contrattazione integrativa territoriale. Sull'orario, gli imprenditori vogliono una eccessiva elasticità: oggi, lavoriamo 40 settimana; otto al giorno distribuite un arco di 16 ore. La richiesta controparte di aumentare l'arco giornaliero impegno, mentre noi ridurlo ad un massimo di dodici ore».

Tra le proposte della piattaforma sindacale: la garanzia di occupazione per i dipendenti caso cambiamento gestione; un aumento salariale 100 mila lire medie mensili; maggiore attenzione lavoro, prevenendo le professionali.

Il lavoro imprese di pulizia interessa oggi maggior parte delle aziende degli uffici pubblici o privati: locali, banche, ospedale, poste, stabilimenti industriali... Oltre 65 per cento della mano d'opera femminile. Lo stipendio mensile lordo di dipendente si aggira sulle mila lire. straordinario molto diffuso; così il lavoro «part time».

Il settore risentito ultimi gli effetti pesante crisi economica occupazionale. Proprio nel Torinese, alcuni grandi gruppi industriali hanno gli appalti, affidando i lavori di pulizia manutenzione a propri dipendenti.

Giovani atleti a Pinerolo col «Nizza»

Lo Stato maggiore dell'esercito ha promosso una serie di manifestazioni sportive, pallacanestro, minibasket, pallavolo, pallamano, oltre ad un motoraduno, in varie regioni d'Italia. Per quanto riguarda pallavolo uno stage perfezionamento, riservato a ragazzi al sotto dei 15 anni, a svolto Pinerolo 4 luglio.

Giovani atleti accompagnatori stati ospiti «Nizza cavalleria», hanno avuto modo di vivere accanto ai militari.

ossola
SONY.
TV COLOR - VIDEOREGISTRATORI - HI-FI
ANNI GARANZIA
TORINO - Corso Vercelli 94 - Tel. 287.021
CIRIE' - 1 - Tel. 920.0243

I buoni investimenti sono sempre più rari
ALLEVATE LOMBRICHI
e vi garantiamo la massima redditività del vostro investimento
Interpellateci per e preventivi
VENDITA HUMUS DI LOMBRICO
LOMBROS
Uffici e allevamenti SUSA 30 (TO) (011) 922.720
APPUNTAMENTO TELEFONICO

BOUTIQUE
Hartnell
domani la
VENDITA PROMOZIONALE
sc. 20-30-40%
aut. legge n. 80

ZUAN-CAR
VOLVO
C. MATTEOTTI - TORINO
TEL. (011) -
IN VACANZA CON LA VOLVO
340 - 240 -
- DIESEL
BERLINE
STATION WAGON
Sono a Vs/ disposizione per tutto il s di luglio a condizioni favolose:
PRONTA CONSEGNA
FINANZIAMENTI CAMBIALI
LEASING AGEVOLATI
ARIA CONDIZIONATA
oppure
ALTRI ACCESSORI
oppure
SCONTI IN EGUAL MISURA
... E IL NS/ VOLVO CON E A PREZZI COMPETITIVI IN ALLA
C. DE I 38 - TO
Tel.

CAVALIERI FRA LE NUVOLE

I quattro torinesi di Alpitrek 83 (traversata ■ cavallo da Ventimiglia ■ Venezia patrocinata da Stampa Sera) hanno superato ieri i 2600 metri del colle del Nivolet, ancora ostruito da tre metri di neve - Prezioso l'aiuto di due squadre di guardaparco del Gran Paradiso che hanno accompagnato la spedizione

IL GRUPPO MENTRE SALE AL COLLE. SULLO SFONDO LE LEVANNE (FOTOSERVIZIO DI PIERO DE MARCHIS)

FERRARIS

UN DIFFICILE BRIGLIA

dall'alto rifugio Città di Chivasso, al Nivolet, i cavalli sembravano marmotte che giocavano in uomini e animali affondavano fino alla pancia, specie nel primo tratto piano congiunge la valle dell'Orco la valdostana Valsavaranche. A fatica, causa della neve molle, trovando terreno pantanoso nei brevi tratti sgombri, il raid Alpitrek compiuto la traversata, nel Parco Nazionale del Gran Paradiso scendendo a Pont giusto all'ora di cena.

è conclusa ieri una tappe più difficili tragitto, complicato dal fatto che raramente in questa stagione c'è ancora tanta La strada che porta al colle è ancora ostruita, e gli spartineve Provincia Torino, hanno aperto transito appena fino sopra lago dell'Agnel. superamento dei nevai e passaggi obbligati sulle pietraie, non è sempre facile. In alcuni casi gli animali hanno recalcitrato a lungo prima di convincersi passare. Comunque ce l'hanno fatta senza danni, dimostrando una non comune capacità alpinistica, mettendo frutto i lunghi allenamenti invernali e primaverili che hanno preceduto la partenza.

Mauro Ferraris, Marco Noire, Ferdinando Meregaglia (che è anche veterinario dell'impresa) Alberto Andreoli, sono stati accompagnati dal direttore del parco Vittorio Perracino, che tra l'altro è il veterinario del Pngp, unico sanitario in Italia occuparsi a tempo pieno di animali selvatici.

Da questa settimana i cavalieri-alpinisti entrano in territorio valdostano. Il calendario delle tappe è: domani Villeneuve, il 13 a Fenis, il Brusson-Colle Ranzola. Tra sabato domenica prossimi dovrebbero arrivare Varallo Sesia per il 20 luglio dovrebbero traversare la frontiera per una breve digressione a Lugano. Il passaggio nel Parco dello Stelvio è previsto il 26 luglio. Probabilmente all'arrivo allo Stelvio, ci sarà incontro con una compagnia alpini con muli, organizzato in collaborazione con l'esercito. L'arrivo a Venezia è previsto tra il 10 e il 15 agosto.

MAURO FERRARIS, MARCO NOIRE, ALBERTO ANDREOLI E FERDINANDO MEREGAGLIA ALLA SOMMITA' DEL COLLE DEL NIVOLET

Colombi da Ravenna a Torino

concluso ieri mattina il Gran Premio Regionale del colombo viaggiatore, annuale di fondo organizzata dai colombofili torinesi. Oltre campioni portati camion a Barletta, 850 chilometri da Torino, liberati alle 5,30 di sabato. I primi a sbarcare nelle colombaie di casa, sabato sera in e in cintura, sono stati i volatili degli allevamenti Chisudano Capoccelli; secondi quelli di Bruno Ghivarello, terzi i lombi di Oselli Ravara.

BabyClub
moda bimbi
SI RINNOVA
deve ristrutturare i locali e vende tutto l'abbigliamento per neonati e bambini fino a 12 anni con sconti fino al 50%.
ORARIO CONTINUATO TUTTO L'ANNO
9,30-19,30
BABY CLUB
VIA NIZZA, 43
TORINO
Tel. 689.898
(effettuata comm. Legge 80)

E a Orbassano è pandemonio nell'ospedale

Due giovani sposi bloccati in ascensore, vigili, polizia, e minacce di denunce

Una donna ricoverata all'Ospedale S. Luigi di Orbassano, Paola Viscuso, 28 anni, il marito, Salvatore Cutrone, coetaneo della moglie, che era andato a trovarla, sono rimasti bloccati ieri sera per due ore e un quarto in un ascensore dell'ospedale, fermo tra i primi due piani del terzo padiglione.

Il blocco dell'ascensore è dovuto dal nubifragio che si è abbattuto sulla zona, verso le 22, e che ha causato l'interruzione della corrente. Il ritardo nei soccorsi è invece stato causato da una serie di circostanze, abbastanza complesse, che oggi chiarirà un magistrato, dopo la serie di denunce e controdenunce minacciate ieri sera e presentate probabilmente oggi tra i vari protagonisti della vicenda.

Ma come si sono svolti i fatti? Cerchiamo, sommariamente, di chiarirlo. Il nubifragio ha fatto saltare l'impianto generale del S. Luigi (7 chilometri di perimetro, 7 divisioni di pneumologia, 2 di chirurgia), lasciando tutto l'ospedale completamente al buio. L'automatismo dell'impianto elettrogeno indipendente non ha funzionato e l'elettricista di servizio si è così trovato alle prese col problema della riattivazione, evidentemente urgentissima, dell'impianto generale. Con il blocco della corrente elettrica, alle 22,15, si è bloccato anche l'ascensore.

Nello stesso momento il medico di servizio al pronto soccorso, Carlo Albera, viene chiamato in aiuto uno dei due sorveglianti dell'ingresso principale, per cercare di contenere le smanie di un uomo, ubriaco, ricoverato al pronto soccorso. In aiuto del medico e degli infermieri è andato Ivo-

SALVATORE CUTRONE

nio Paladini, 40 anni, mentre nella gabbiola dell'ingresso è rimasto il sorvegliante, Silvano De Rinaldis, 50 anni, intento a telefonare ai carabinieri per l'ubriaco, all'Enel per il guasto e al radiologo reperibile per la lastra urgente. Il tutto è complicato da un albero abbattutosi su una delle rampe di ingresso che impediva l'accesso alle autovetture.

Nessuno in quel caos ha pensato di avvisare i vigili del fuoco per levare la giovane coppia di sposi dall'incomoda posizione nell'ascensore bloccato. Ci si è fidava infatti probabilmente che al ritorno della corrente, da un momento all'altro, riportasse la situazione alla normalità. Ci ha dovuto pensare — a chiamare i vigili — un vigile del fuoco volontario, Carlo Minetti, 51 anni, residente a Montanaro e ricoverato al S. Luigi, che trovandosi di fronte ai coniugi bloccati, verso le ore 23, si è precipitato all'ingresso per telefonare.

Ma l'iniziativa non è stata «gradita» dal sorvegliante rimasto nella guardiola che si è rifiutato di far utilizzare l'apparecchio telefonico, né ha permesso all'uomo di farlo. La ricerca di qualche gettone ha fatto perdere altri minuti a Minetti e perdipiù, quando i vigili sono arrivati da Torino, comandati dal geometra Sorella e dal caposquadra Bossola, il stesso sorvegliante avrebbe loro detto «di pensare piuttosto a levare l'albero che ostruiva la strada». Lo stesso De Rinaldis ha poi spiegato ai vigili del fuoco di non poterli accompagnare all'ascensore, perché lui non poteva muoversi dalla guardiola, né il suo collega dal pronto soccorso.

Salvatore Cutrone e Paola Viscuso sono così usciti dall'ascensore, sollevato con manovra a mano dai vigili del fuoco, a mezzanotte e 30. Nel frattempo era stata ripristinata la luce con l'impianto elettrogeno che alimenta le sale operatorie e le necessità più urgenti, nelle quali gli ascensori — pare — non sono compresi.

• *Un uomo di 60 anni, Michele Mulatero, di Ciriè, frazione Devesi, via San Pietro 130, è morto nelle prime ore di sabato mentre falciava l'erba in un suo prato.*

Ritrovato il disperso in Val Orco

E' finita con le conseguenze di una brutta avventura di cui è stato protagonista un giovane di Cinisello Balsamo, sperduto sulla montagna nella zona del vallone di Piantonetto, in territorio di Locana. Mario Giambelli, di anni: gli uomini del Soccorso alpino di Cuorgnè lo hanno individuato all'altezza delle Placche di San Lorenzo, una zona molto pericolosi per la roccia.

Era in pratica bloccato senza alcuna possibilità di risalire o scendere verso l'abitato di Locana. Il Giambelli faceva parte di una comitiva di cinque persone (due ragazzi e tre ragazze) che dal rifugio Pocchiola, in Val Soera, stavano tornando a valle dopo aver costeggiato il sentiero che costeggia il Lago Attardatosi rispetto al resto della comitiva, il giovane si è perso uscendo dal sentiero e riporta il centro

Le condizioni del tempo pessime che hanno i soccorritori hanno proseguito le ricerche fino a

Torino è stata relativamente risparmiata

I SEGNI DEL NUBIFRAGIO IN CITTA' E IN PROVINCIA

Cantine allagate, strade ostruite nel Canavese e nel Chivassese - Difficile per ora il bilancio dei danni, che potrebbero essere ingenti - Non ci sono vittime

Il violento nubifragio che ieri ha colpito Torino e i paesi della cintura ha provocato parecchi danni: semafori in tilt, tegole smosse, rami di alberi spezzati, vetri rotti, ma soprattutto allagamenti di scantinati, negozi, magazzini. In pochi minuti i vigili del fuoco hanno ricevuto oltre cinquanta chiamate.

Anche nel Chivassese ha provocato allagamenti e danni. Il finimondo è scoppiato alle 21. Per oltre un'ora le strade si sono trasformate in torrenti, causando notevoli intralci alla circolazione. Per fortuna non si sono registrati incidenti di rilievo.

Difficoltà hanno avuto gli automobilisti in transito sulla statale da Casalborgone-Asti, sulla 590 della Val Cerrina in località Baraccone e Abate, sulla provinciale Montanaro-Foglizzo e Chivasso-Castagneto Po, per la caduta di alberi sulla strada. In viale Cavour, nelle vicinanze della centrale termoelettrica, due giganteschi alberi secolari sono caduti davanti la recinzione di un complesso residenziale.

Il violento nubifragio abbattutosi ieri sera sul Canavese, tra le 21 e le 23, ha provocato pochi danni all'agricoltura, in particolare agli alberi da frutta devastati da una violenta grandinata. La zona più colpita è quella di pianura tra Cuceglio e Caluso, dove tra l'altro il traffico automobilistico era più intenso perché prossimo ad incolonnarsi sull'autostrada Aosta-Torino.

Gli automobilisti, sorpresi all'atto del ritorno dalle vallate alpine, hanno incontrato non poche difficoltà ad imboccare il casello autostradale: era infatti straripato il rio di Caluso che da Agliè prosegue per il Vercellese. Le acque avevano invaso la carreggiata e il piazzale antistante. Si è formata una lunga coda che è stata smaltita soltanto dopo oltre un'ora.

Alla pioggia e alla grandine si è anche aggiunta una vera e propria tromba d'aria che in qualche zona ha creato danni più seri, abbattendo alcuni alberi d'alto fusto, piegando le piante di granoturco e compromettendo in parte forse irrimediabile il terzo taglio del fieno. Anche la produzione frutticola è di gravi difficoltà: già nella scorsa settimana, infatti, un altro nubifragio si era abbattuto sulla stessa zona. I vigili del fuoco sono intervenuti più riprese per liberare cantine allagate nelle cascine della zona dove la violenza della pioggia aveva fatto straripare alcuni piccoli ruscelli isolando praticamente le diverse abitazioni.

Scontro frontale a Bussoleno

Scontro frontale ieri sera Un giovane di Lecco è stato ricoverato al Cto di Torino in prognosi riservata. Verso le 21 di ieri sera una Dyane condotta da Dimitri Panzeri, 21 anni, residente a Lecco mentre viaggiava verso Torino ha sbandato in curva sull'asfalto reso viscido dalla pioggia andandosi a schiantare frontalmente contro una 131 che viaggiava verso Susa, condotta da Lorenzo Davi, 21 anni, Bussoleno via Traforo 57.

Il Panzeri è stato trasferito dall'ospedale di Susa al Cto in prognosi riservata per ferite e fratture mentre il Davi ha avuto 15 giorni di guarigione presso l'ospedale di Susa. Un giovane, Giorgio Beloni che viaggiava insieme al Panzeri ha riportato ferite guaribili in 15 giorni.

I PREZZI SCATTANO DALL'11 AL 25 LUGLIO
BATTUTI SUL TEMPO
Succursali e Concessionarie Fiat bloccano i prezzi e ti danno il tempo di acquistare al vecchio listino tutte le automobili e i veicoli commerciali disponibili. È il loro modo di augurarti buone vacanze.
FIAT
SUCCURSALI E CONCESSIONARIE

I tabaccai: «Chiudiamo!»

TORINO — Tabaccherie chiuse all'ottanta per cento in città. I proprietari protestano per l'anticipata diffusione del provvedimento di aumento delle sigarette (che rincarano di 200 lire). Il che ha provocato come conseguenza la corsa all'accaparramento da parte dei clienti.

L'altro giorno un centinaio di tabaccai si sono riuniti in assemblea sede Sindacato unitario aderente alla Confesercenti, in corso Umberto 30. La discussione è stata animata e, a tratti, polemica. Alla fine gli interessati hanno deciso di avvertire il prefetto e le autorità cittadine che le serrande dei loro negozi sarebbero rimaste abbassate.

Questa mattina quasi tutti hanno aderito all'iniziativa. Le poche tabaccherie aperte sono state prese d'assalto da fumatori che in poche ore hanno esaurito le scorte.

Già un mese fa — sostiene l'associazione dei rivenditori di sigarette — notizie anticipate di aumenti avevano provocato gravi problemi e una serie di disagi: «La gente ha cominciato a comperare quante più stecche poteva, in breve le scorte. E quando qualche tabaccaio rispondeva ai clienti di non avere più pacchetti da vendere si è sentito minacciare e accusare di "imboscato" le sigarette per guadagnare di più».

Accusati per i parcheggi rischiano quattro anni

L'ex assessore Rolando e 5 funzionari del Comune - Il motivo? La copia di una delibera che sarebbe stata «modificata»

L'EX CAPO DEL COMUNE, SIBILLA, DAVANTI AL PRETORE

Rischiano il posto e la galera i funzionari del Comune processati oggi, in pretura, con l'accusa di aver falsificato il testo di un'ordinanza richiesta dalla magistratura. I funzionari sono l'ingegnere capo, Francesco Sibilla; il capo della IX ripartizione, ingegner Cesare Maria Bersia; il geometra Giuseppe Griffa; imputati assieme all'ex assessore alla Viabilità, Giuseppe Rolando che ha firmato la lettera di accompagnamento del documento contraffatto.

L'ordinanza è quella relativa all'istituzione del parcheggio accanto agli uffici comunali in piazza San Giovanni. Avrebbe dovuto essere una soluzione temporanea, per la durata dell'ostensione della Sindone, nell'estate del 1978 è diventato di fatto, un parcheggio permanente.

Nella copia consegnata al pretore Giuseppe Casalbore, che ha indiziato di abuso innominato in atti d'ufficio l'ex assessore Rolando, è stata cancellata la frase che definisce il periodo di utilizzazione dell'area. Chi, materialmente ha cancellato la frase? E da chi è partita una simile iniziativa?

I funzionari siano stati, nel marzo scorso, arrestati per falsa testimonianza e la verità sia emersa. Il reato di cui è capo d'imputazione è quello previsto dall'articolo del codice penale: falsità materiale commessa dal pubblico ufficiale in copie autentiche di atti pubblici e in attestati del contenuto di atti. La pena va da uno a quattro anni di reclusione.

Raduno motociclistico a Bardonecchia

Ieri mattina ha preso il via in una stupenda cornice di sole la diciottesima gita motociclistica internazionale «Stella Alpina», organizzata dal dottor Artusio in collaborazione con il Comune e l'Azienda autonoma. Il meeting ha ottenuto un ampio successo. Oltre mille appassionati di moto sono giunti da tutta Europa, dalla Rhodesia e dagli Stati Uniti, a cavalcioni di fiammanti e potenti bolidi, per l'appuntamento annuale che ha luogo nel centro alpino.

Il percorso della passeggiata motociclistica si è snodato lungo la strada che collega Bardonecchia al Sommeiller.

Assemblea dei giovani pri

La Federazione giovanile repubblicana comunica che oggi, lunedì, alle 20,30 presso la sezione «G. Salvemini» in via Giannone 1 bis si svolgerà l'assemblea degli iscritti e simpatizzanti sui risultati della consultazione elettorale.

echi di cronaca

Centro a Carignano
Occasione irripetibile per gli sposi! A L. 4.700.000 una da molto, soggiorno, cucina, 2 camere, 2 bagni, ripostigli-Pinerolo, tel. 965.5004.

Si cerca ancora il giovane annegato ieri nel Tanaro

All'alba di stamane i vigili del fuoco hanno ripreso a scandagliare il fondo del fiume - La vittima, Giampiero Lunardi, è di Chieri

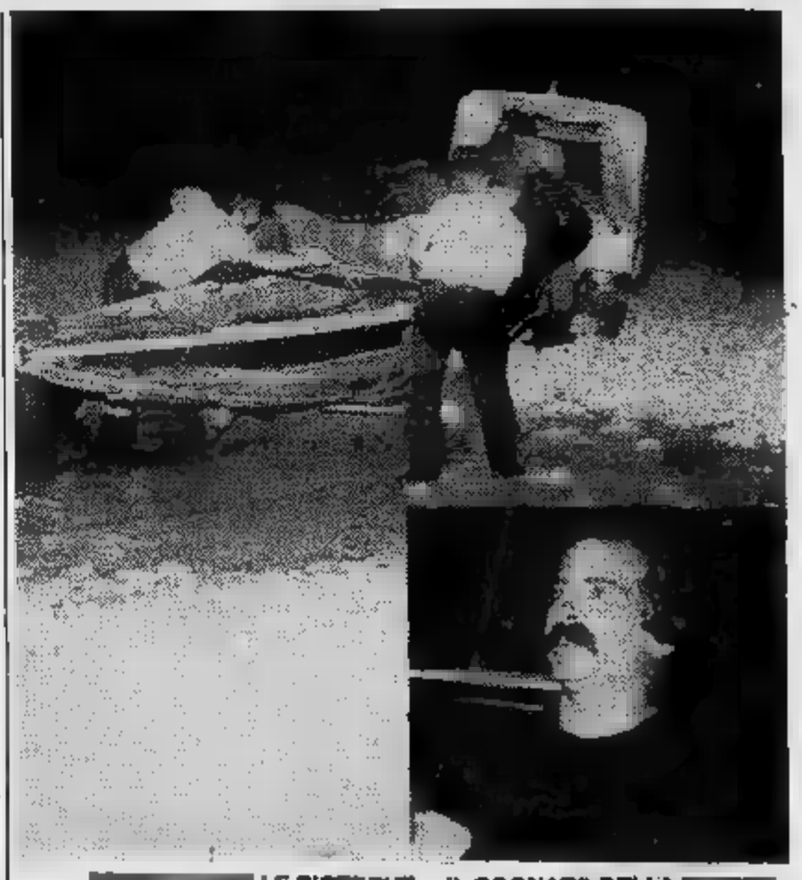

LE RICERCHE - IL COGNATO DELLA VITTIMA

MOTTA D'ASTI — Sono riprese questa mattina, alle prime luci dell'alba, le ricerche da parte dei vigili del fuoco di Torino del corpo di Giampiero Lunardi, il trentenne annegato ieri pomeriggio mentre si bagnava nel Tanaro, in località Motta d'Asti.

Giampiero Lunardi, che abitava con la madre, Rosaria, a Chieri, in via Porto Torino, ieri pomeriggio ha invitato il cognato, Donato Leni Mutino, 37 anni, abitante a Torino in via Monti 19, a recarsi con lui a pescare sul Tanaro. Si sono poi uniti un terzo parente, Bruno Franzero, 40 anni, residente in Francia, più i due figli piccoli di Mutino.

Il Lunardi conosceva il posto, lungo il Tanaro, poiché era un appassionato di pesca e vi era già andato un paio di volte. La località si trova imboccando una strada sterrata lungo la provinciale tra il Comune di Motta d'Asti e S. Stefano Alfieri. La strada finisce su una spiaggetta.

La famiglia è arrivata sul posto verso le 17: faceva molto caldo e l'uomo aveva mangiato poco. Inoltre non conosceva la corrente che sul posto è piuttosto forte, tanto che gli stessi vigili sommozzatori più volte si sono trovati in difficoltà. Giampiero Lunardi tuttavia ha posato la canna da pesca ed è deciso di bagnarsi. Ma — come ha raccontato il cognato — era a pochi metri sulla riva — «è scomparso quasi subito. Abbiamo fatto qualche tentativo di individuare dove era finito e poi siamo corsi a dare l'allarme».

— La Pro loco Ternenghese ha indetto un concorso fotografico a tema libero a Termengo e dintorni.

È mancato
Giovanni Lovera
Dermatologo
L'annunciano la moglie Anna, i nipoti Enrico Un ringraziamento particolare al prof. Aldo Ballomo e alla dott. Pezzati e agli assidui cure prestategli. I funerali hanno luogo lunedì 11 luglio alle 17 dall'abitazione dell'estinto in via Bollino 8, Gassino Torinese.
— Gassino, 11 luglio

Gli amici:
e Piera Prat
Ester Minuto
partecipano al dolore di

Aldo, Franco Ballomo e figli piangono il caro
Gianni Lovera
— Gassino, 11 luglio 1983.

Affettuosamente vicini a gli di sempre Carmen e Giuseppe Vazzani con i figli.

Le amiche:
Luisa Appiano
Tina Cordaro
Marcellina Mirone
Teresa Peruzzi
prendono viva parte al dolore di Nella.

Alba Nonnis, Del Grosso, Angelina Ercole prendono parte al lutto.

La Direzione Sala Danza Du Parc, Golino e la sua Orchestra si uniscono al dolore per la scomparsa
Cinico Angelini
— Torino, 10 luglio 1983.

Improvvisamente all'affetto dei suoi cari
Eleonora
anni 63
annunciano il marito, la figlia Anna, sorelle, fratelli, cognati, parenti tutti. Funerali domani ore 8,15 dalla dell'ospedale «Mauriziano». Si partecipazione e ringraziamento.
— Torino, 9 luglio 1983.

Cristianamente dei suoi cari
Crocifissa Di Legami
ved. Baglio
L'annunciano i e familiari tutti. I funerali avranno luogo nella parrocchia di via Bardonecchia 161 ore 10 e 12
— Torino, 10 luglio 1983.

«Tu mi hai dato il tuo scudo di salvezza, la tua destra mi ha sostenuto. La tua bontà mi ha fatto crescere».
Cristianamente mancata
Rametto
ved. Giacosa
ne danno il triste annuncio il cognato Gassino, i cugini Mecca, i nipoti Silvio, Gallo, Giacosa, parenti tutti. La benedizione ha luogo oggi alle ore 14,30 a Vezza d'Alba. I funerali alle ore 16 a Castelnuovo Don Bosco, nella chiesa dell'Oratorio.
— Torino, 11 luglio

Egidio, Nina, Giuseppe, Giuliana con Maurizio, Giovanni, Fabrizio, Andrea ricordano commossi la cara ZIA.

Anna Bordino piange la scomparsa della cara

Improvvisamente è mancata
Rosetta Tibi Debernardi
Addolorati lo annunciano i nipoti e la cognata Emilia. La salma partirà da via Santena oggi alle 14 dopo breve sosta in via Leini 101, proseguirà per San Germano Vercellese dove, dopo i funerali, sarà tumulata nella tomba di famiglia. I rivolgono un particolare ringraziamento alla signora Rosina Gresino.
— Torino, 11 luglio

Gli amici:
Mirko, Gianni e
di famiglia
Gerardi e famiglia
Francesco Mazzeo e famiglia
Gino, Alberto e famiglie
partecipano al dolore di Giuliana e Andrea per la prematura di mamma signora
Romana Olivetti
— Forno Alpi Graie, 9 luglio 1983.

E' mancata
Luigia Lanfranco
ved. Rebella
Ne danno il triste annuncio la figlia, il genero, Valter, con Roberta. Un particolare ringraziamento al dott. Frava. Funerali martedì 12 ore 8,30 nella parrocchia S. Anna. La presente è partecipazione e ringraziamento.
— Torino, 10 luglio 1983.

Cristianamente è mancata
Margherita Zacco
in Sorba
Con dolore ne danno annuncio il marito, i figli Antonietta, Vittorio e Franco con la moglie Domenica, i nipoti Maurizio, Daniele e Marina. La salma sarà rimossa dall'ospedale S. Luigi di Orbassano martedì 12 p.v. alle 14 e i funerali si svolgeranno a Monf. ore in parrocchia.
— Torino, 10 luglio 1983.

La Sorba Franco e C. partecipa al dolore del titolare Franco per la morte della MAMMA.

I Titolari e Dipendenti tutti Giorgioni partecipano al dolore della signora Antonietta Sorba ved. Giorgioni e familiari per la perdita della MAMMA.

Soci e della Madonna di Campagna partecipano al lutto del v.c. presidente Franco Sorba.

Cristianamente è
Domenico
61
Affranti annunciano la moglie i figli con il merito Beppe e la piccola Paola; e fratello, sorelle con rispettive famiglie e parenti tutti. Funerali in Forno martedì 12 ore 17.
— Forno Canavese, 10 luglio 1983.

Maestranze della Ditta Rostagno e Savoli partecipano per la perdita del contitolare
Domenico
— Forno Canavese, 10 luglio 1983.

AUTOR. LEGGE
La Lellia
NUOVA SEDE
VENDITA PROMOZIONALE

Montefibre: riprende domani processo per l'autogestione

L'azienda chiede, con la condanna di un'ottantina di sindacalisti, la reintegrazione nel possesso degli impianti - Un'altra trentina di denunce per blocchi stradali, ferroviari e lacustri

VERBANIA — *La del governo far intervenire la Gepi per garantire la continuità operativa dello stabilimento Sin Montefibre è solo il primo passo verso una soluzione del complesso problema. Lo afferma Diego Caretti della Federazione sindacale unitaria, sottolineando che altri passi dovranno essere compiuti e che saranno necessarie altre lotte e forse ci saranno altri momenti di tensione.*

Il programma per i prossimi giorni è altrettanto inteso di quelli passati. Stamane dovrebbero entrare nello stabilimento alcuni tecnici della Società Italiana Nalion per verifica degli impianti. Nel pomeriggio è previsto un incontro con la direzione locale dello stabilimento per dare l'avvio ai lavori di bonifica e manutenzione.

Sempre nel pomeriggio è in programma una riunione del consiglio di fabbrica, mentre domani ci sarà un incontro i consigli fabbrica delle aziende chimiche del Piemonte. Venerdì, nella sala dello stabilimento, si riuniranno i delegati dei consigli fabbrica delle maggiori aziende chimiche italiane.

Le denunce a carico di sindacalisti, delegati di fabbrica, lavoratori arrivate a trenta. Si ipotizzano i reati di blocco stradale, ferroviario e lacustre. Tra gli indiziati il parlamentare comunista Gianni Motetta, il segretario camerale della Cisl Diego Caretti, il consigliere provinciale comunista Mauro Bardaglio e il consigliere comunale Ivana Ronchi, anche lei comunista.

Ad alcuni delegati di fabbrica e ad operai viene anche contestato il reato di violenza privata, sembra, per aver impedito ai primi di giugno l'entrata nello stabilimento ad alcuni funzionari e capi-servizio.

Riprenderà domattina in pretura il processo per il procedimento che l'azienda ha avviato contro ottanta tra sindacalisti, delegati di fabbrica e operai ritenuti tra gli organizzatori dell'autogestione. La Montefibre che pretore con una sentenza di condanna reintegri nel possesso degli impianti. Sabato oltre cinque ore e mezzo di interrogatori non erano state sufficienti al magistrato dottor Lucio Bochicchio per prendere decisioni.

Antonio Costantini

L'aquila fascista scompare a Cossato quarant'anni dopo

Cancellata l'insegna dai muri della stazione

COSSATO — A quarant'anni dalla fine del regime fascista, è cancellato dal muro della stazione ferroviaria di Cossato (secondo centro del Biellese con mila 800 abitanti) l'ultimo simbolo del partito: un'aquila tutta stinta. Pare fosse la traccia lasciata dopo che era stato rimosso lo stemma in rilievo. Da quel momento nell'edificio stazione non si erano più fatti lavori manutenzione ed diventato fatiscente. tetto, quando pioveva, l'acqua infiltrava nei muri scendeva fino nella sala d'aspetto negli uffici, formando poi ampie macchie muffa.

L'abbandono in cui trovava la stazione era stato oggetto di polemiche e di rimostranze degli utenti. Finalmente, pare per intervento un parlamentare, al ministero dei Trasporti hanno trovato i fondi per ridare al complesso ferroviario di Cossato un aspetto un po' più decoroso.

All'inizio dell'anno è stata rifatta la tinteggiatura e la copertura dell'edificio principale, eliminando così le infiltrazioni d'acqua. L'appalto però non comprendeva la penallina e così, quando piove, grosse macchie di umidità corrodono la vernice opaca appena stesa sul riparo.

«La stazione di Cossato, oggi, appare più decente — ha commentato viaggiatore —, ma notte ha un aspetto sinistro. L'impianto illuminazione deve avere più di quarant'anni e la luce quindi è fioca. Verso il vicino passaggio a livello, dove tra l'altro ci degli scambi, hanno addirittura tolto dei vecchi pali legno che rischiavano di cadere, per il momento li hanno sostituiti».

Nella sala d'aspetto c'è ancora vecchia stufa le- e il complesso principale non ha l'impianto di riscaldamento centralizzato; i grossi problemi della stazione Cossato sono legati al funzionamento i collegamenti con Biella e Ghislarengo.

Da Biella, ogni giorno, alle 6,18 parte treno per Genova, che dovrebbe raccogliere gli utenti di tutto il Biellese e quindi anche di Cossato. Da quest'ultimo centro, però, il primo treno per Biella parte alle 7,02: troppo tardi, per consentire ai cossatesi utilizzare servizio.

Stanno peggio gli studenti, e sono varie decine, che devono prendere il treno delle 13,10 da Novara per tornare a casa. La linea ferma infatti solo a Ghislarengo e prima che transiti altro treno per Cossato passa mediamente un'ora Gli studenti cossatesi devono perciò tentare di rincasare mezzi di fortuna. Ai più sfortunati capita a volte di pagare anche una multa, perché Ghislarengo è una fermata intermedia della linea Novara-Cossato-Biella gli studenti che fruiscono delle riduzioni di abbonamento non potrebbero utilizzare questa stazione.

«I ragazzi hanno presentato una petizione — è stato detto nell'ambiente ferroviario —, ma purtroppo pare che per il momento il problema non sia di soluzione». Per far proseguire il treno fino a Cossato, a sarebbe necessaria motrice, che in quelle è impegnata in altri servizi. «Tutto il materiale a disposizione al Compartimento di Biella — aggiunge — tra mezzogiorno e le tre del pomeriggio è utilizzato al massimo possibilità. Potrà sembrare impossibile, ma in quelle ore non c'è nemmeno una motrice disponibile».

m. a.

A Savona (anche stranieri) per la chirurgia della

SAVONA — Un centinaio di medici (molti sono stranieri, c'è persino chi arriva dall'India) sono ieri a scuola dal prof. Renzo Mantero, dell'ospedale San Paolo. Imparano a «riparare» la Qui è iniziato il terzo corso propedeutico chirurgia che, molti anni ormai, ha a Savona una tradizione costellata continui successi anche sul piano del perfezionamento delle tecniche.

Quest'anno, ad esempio, una novità. Il prof. e la équipe hanno elaborato un nuovo sistema esercitazioni di microscopia chirurgica, con il quale si evita ogni ricorso alla vivisezione. Studioso uomo di rara sensibilità, il chirurgo savonese, che è past-president dell'Associazione italiana di chirurgia della mano, è riuscito, assieme ai suoi collaboratori, a anche questo aspetto cruento della metodologia di base per apprendere i più importanti «segreti» di una specializzazione in costante sviluppo. «Anche — il primario del San Paolo — non gli aiuti necessari e spesso le nostre richieste ai responsabili nazionali della sanità sono considerate nella loro importanza».

L'importanza della corso: è un argomento che i partecipanti con cor- hanno discusso a lungo. Senza arrivare agli esempi clamorosi nella vita dell'uomo di tutti i giorni, è uno «strumento» straordinario.

«In settimana in corso — dice il prof. si può insegnare e apprendere tutto. Ci limitiamo dunque a spiegare ciò che si deve subito e cosa non fare. In questo genere d'interventi, quello che conta è soprattutto il primo soccorso prestato».

Nel si parlerà anche di rieducazione funzionale, di applicazione di protesi, di microchirurgia.

l. p.

Gioielli anche per la moda maschile alla mostra «Oro Riviera» di Savona

Presenti alla rassegna i nomi più prestigiosi dell'oreficeria italiana - Splendide soprattutto le creazioni per la donna - Fra le novità: oro martellato associato a madreperla

SAVONA — Oro, diamanti, orologi di pregio straordinario, filigrane: Villa Gavotti, ad Albisola Superiore, dove nacque il Papa Giulio II, ospita la sesta edizione della mostra «Oro Riviera». Come in passato, l'iniziativa intende richiamare l'attenzione pubblico sul prodotto dell'oreficeria, anche quale «bene rifugio», non trascura la componente culturale. A questo riguardo il messaggio è stato affidato agli artigiani orafi Sardegna applicano nella lavorazione metodi di millenaria tradizione.

Ma l'oro può avere ancora un ruolo importante per la nostra bilancia dei pagamenti? «Specie all'estero — sottolinea Franco Ferrarassa di Savona, vicepresidente nazionale dell'Associazione orafi e orologiai — c'è rinnovato interesse per il metallo. L'artigianato purtroppo langue, privo com'è di aiuti. La rassegna di Villa Gavotti, che riunisce i nomi più prestigiosi dell'oreficeria e dell'orologeria, ci consente tuttavia poter di essere ai vertici mondiali nell'opera di trasformazione dell'oro, anche come creatori di moda».

Sembra, infatti, che il settore sia decisamente interessato a un fenomeno crescente: quello di una clientela che tende a ricercare nel gioiello non solo un «bene rifugio» ma anche un valido accessorio della moda. Uno dei padiglioni di «Oro Riviera» s'ispira a questi canoni: oro martellato e associato a guarnizioni madreperlate per la «donna sua»; oro giallo e bianco, associato a qualche brillante, alle pelli di coccodrillo e di lucertola per la «donna moderna e sofisticata»; oro giallo disegni smaltati e pietre semipreziose per la donna che ispira «ritorno agli Anni Cinquanta».

E per l'uomo? «Rapporto talvolta emblematico quello tra uomo e gioiello — dicono gli organizzatori — per atavici e spesso malinteso senso di serietà». Ora però c'è aria di raffinatezza, do gli stilisti, nel settore della moda maschile. È dunque la rassegna albisolese propone per l'estate un Adamo che può sbizzarrirsi negli accessori: rifiniture gioiello, bottoni preziosi, punte di colletto, gemelli, sigle, fermacravatte (chi si rivede), catene da orologio.

«Oro Riviera» aperto al pubblico (tutte le sere dalle 20 alle 23) sino a domenica 17 luglio.

Ivo Pastorino

Brucerà le ceneri ma non inquinerà

I costruttori dell'impianto rassicurano i vogheresi

VOGHERA — Non è inquinante l'impianto destinato alla combustione delle ceneri provenienti dalla centrale termoelettrica dell'Enel. Lo afferma la ditta interessata alla costruzione, la Società Recupero Prodotti chimici e metallurgici di Voghera; precisa che i gas emessi dall'impianto nettamente più puri di quelli emessi da una comune caldaia di riscaldamento domestico funzionante a olio combustibile.

L'impianto dovrebbe sorgere nella industriale di Medassino; un consigliere della circoscrizione, il dottor Carlo Scotti, aveva dichiarato che l'inceneritore per le caratteristiche, avrebbe provocato una pioggia sostanze solforose. Comprensibili i timori manifestati dalla popolazione del quartiere che da anni contesta altri stabilimenti situati nella zona accusandoli di inquinare l'atmosfera.

La Srp afferma che questi giudizi «allarmistici» del dottor Scotti sono infondati. L'impianto, precisa, consiste in un forno dove viene bruciato combustibile e lo zolfo e altri prodotti inquinanti sono abbattuti e filtrati da efficaci impianti.

Il progetto — hanno aggiunto i dirigenti della Srp — già approvato dagli organi competenti provinciali e comunali, era precedentemente esaminato dal Crial, l'ente competente preposto alla salvaguardia e alla tutela dell'ambiente al quale viene demandata l'approvazione tecnica di qualsiasi tipo d'insediamento.

È stato infine sottolineato che l'iniziativa rientra nei piani di recupero energetico finanziati dalla Cee; finanziamento che la Comunità Economica Europea ha già concesso alla società costruttrice. L'insediamento si svilupperà su un'area di quattordicimila metri quadrati

e. g.

Al magistrato del Po piano per il Bormida

Deciso un programma per il risanamento del fiume

SAVONA — Il presidente della Provincia, Domenico Abrate, ha presieduto riunione sindaci della Valle Bormida e di rappresentanti delle Comunità montane per fare il punto sullo stato di salute dei due rami del Fiume Bormida, quello Mallare e quello Millesimo.

E' stata decisa l'elaborazione di un piano di risanamento che ha lo scopo di eliminare le discariche abusive e tracciare un programma che verrà sottoposto al magistrato del Po. I due Bormida che si uniscono a Bistagno, sono indirettamente (poichè si immettono nel Tanaro) affluenti del maggiore fiume italiano.

All'incontro era presente l'assessore all'ambiente ed all'ecologia Pier Luigi Pesenti che ha fatto il punto su quanto già stato realizzato

I lavori di «bonifica» sono costati oltre 500 milioni, altro miliardo destinato ai Comuni di Calizzano, Murialdo, Bormida e Cairo Montenotte. I lavori, già ultimati, sono stati eseguiti sotto la direzione della sezione operativa autonoma di Cuneo del magistrato del Po. I primi dopo stasi durata oltre dieci anni in cui nelle «Bormide» in provincia di Savona non c'è stato alcun intervento statale.

«Un primo progetto — spiega l'assessore Pesenti — interessa specificatamente l'intero corso d'acqua eliminando tutti i possibili inconvenienti. Ma c'è di più. Per quanto riguarda l'inquinamento siamo in possesso dello studio elaborato dalla sesta unità sanitaria locale della Valle che ci consente un concreto piano di interventi».

Insomma l'amministrazione provinciale di Savona tutte l'intenzione di salvaguardare i suoi maggiori fiumi, salvandoli dal degrado provocato dall'inquinamento industriale e dalle discariche abusive.

p. c.

La violenza non è solo in famiglia

Anche il ricovero dei bambini in istituto ha gravi conseguenze sullo sviluppo dei minori

Di tanto in tanto i giornali riportano notizie ■ merito ■ violenze subite da bambini ricoverati in istituti di assistenza (l'ultim■ ■■■ è quello alla «Città dei ragazzi» di Torino). I non addetti ■ lavori hanno l'impressione che si tratti di casi isolati, inevitabili; in sostanza la gente ritiene che gli istituti di assistenza siano una struttura necessaria e che gli scandali riguardino situazioni eccezionali. La realtà è ben diversa.

■ primo luogo va riaffermato che il ricovero in istituti di bambini, anche se piccoli, è deleterio per il loro sviluppo fisico ■ psichico. Incapacità di allacciare normali rapporti con i propri simili, disturbi anche gravi ■■■ personalità fino ad arrivare a comportamenti antisociali, sono alcune conseguenze della vita in collegi. Aver vissuto ■ propria infanzia senza il calore della famiglia, spesso ■ la vera ragione del pessimo comportamento ■ molti genitori che maltrattano i loro figli.

★★

Poiché le conseguenze sui bambini del ricovero in istituto ■■■ molto gra■ e sovente anche durevoli ■ non eliminabili, si potrebbe ■■■■■ che il ■■■■■ stesso è praticato con molta cautela, prendendo tutte le precauzioni per ridurre gli ef■■■ nocivi. Purtroppo non è così!

I Comuni, le Province, le Comunità montane, le Unità socio-sanitarie locali dispongono il ricovero in istituto di bambini e ■ ragazzi, senza nemme■■ assumere le misure stabilite quando ai terzi viene commissionata l'esecuzione di ■■ qualsiasi lavoro. Ad esempio, quando il Comune ■■■ ■■ una impresa l'appalto ■ una fognatura, viene predisposto un dettagliatissimo capitolato in cui sono precisati tutti i dati: profondità degli scavi, diametro dei tubi, loro composizione, modalità di giunzione, pendenze, ecc. ecc.

★★

Quando invece ■ Comune «appalta» ■■ bambino a ■■ istituto, pubblico o privato che sia, poco importa, nulla viene stabilito in merito ■ criteri di ammissione, al numero massimo dei ricoverati, ■■■ quantità del personale, ai ■■■ ■ studio richiesti per il direttore e per gli educatori, al rapporto minimo bambini-operatori, alla documentazione necessaria per seguire l'evoluzione ■■■ situazione del ragazzo per registrare le problematiche ■■■■ e ■ risposte date, ecc. ecc.

Pertanto, ■■ tutto il personale dell'istituto, ■■ direttore agli educatori, fosse analfabeta, questa situazione potrebbe ■■■■ tranquillamente ■■■■■ come «normale» dall'Ente pubblico (Comune, Provincia, ecc.) che ha disposto il ricovero. Una so■ ■■■■ viene precisata e deliberata dall'Ente pubblico: l'importo ■■■■ retta.

Conseguenza ■■■■ mancanza ■ condizioni circa l'organizzazione e ■ funzionamento degli istituti ■ il fatto che la determinazione della retta è lasciata alla contrattazione fra le parti. Più l'istituto è forte (il che può anche ■■■■■ un rapporto ■■■■■ con la sua idoneità), più ■ retta è alta.

Su questo problema va detto che ■ Regione Piemonte, nonostante sia ■■■■ sollecitata ■■ più ■ dieci anni ad ■■■■■■ iniziative concrete, finora non ha ■■■■ un dito. Ha, in verità, approvato ■■■ delibera nel 1979, ma es■ contiene norme generiche a tal punto che vanno bene anche per gli istituti disastrati.

Francesco Santanera
presidente dell'Unione per la ■■■ contro l'emarginazione sociale

I «sindacati» dei bambini

Tutti gli indirizzi utili a Torino e in Italia

■ ■■■■■■ Italiana per la prevenzione ■■■■■■ all'infanzia, via De' ■■■■ 6, Bologna.

■ Centro ■ ■■■■ il bambino e alla famiglia in crisi (Caf), via ■■■■ 36, angolo ■■ Spa 15, Milano.

■ ■■■■■■■■■■■■ famiglie ■■■■■■ e ■■■■■■■■■■, via ■■■■ 34, Torino.

● Unione per la ■■■■ contro l'emarginazione sociale (già Unione ■■■ la promozione ■■■ diritti ■■■ minori), via ■■■■ 34, Torino.

La sconvolgente piaga dei bimbi maltrattati in casa

QUANDO SI SCATENA

- Un nuovo fatto di cronaca (dopo il caso dei piccoli ecuadoriani maltrattati) riporta all'attenzione dell'opinione pubblica ■ grave fenomeno della violenza sui minori
- Una madre denuncia all'ospedale Maria Vittoria: «E' stato mio marito a picchiare il bambino: gli ha tirato dei calci durante un nostro litigio. Non ■ la prima volta»
- In Italia, ogni anno, da 5 ■ 15 mila bambini subiscono gravi maltrattamenti da parte dei genitori o di chi li ha in custodia
- Leggi carenti ed antiquate, pochi servizi: il segretario della Associazione italiana per la prevenzione dell'abuso all'infanzia spiega che cosa si può fare

Ogni anno in Italia migliaia ■ bambini ■■■ vittime ■ abusi fisici, sessuali, psichici ■ ■ gravi trascuratezze che, spesso, ne compromettono ■ competenze evolutive. Questa tragica problematica è stata affrontata già da diversi anni negli Stati Uniti ■ nei Paesi anglosassoni con ampi studi ■ ricerche sia in ambito sanitario che ■■■■le; in Italia il problema dell'abu■ compiuto sui minori ha cominciato ad essere oggetto di studio solo in questi ultimi anni da parte di un ristretto gruppo ■ ricercatori.

Secondo stime ufficiali statunitensi quattromila bambini ogni anno morirebbero per violenze comminate ■■ ■ loro ■■ genitori o da persone che li hanno in custodia.

L'American humane association, che raccoglie tutte ■ segnalazioni di maltrattamento ■■ diversi servizi per la tutela della infanzia statunitensi, ha riportato per il 1980, 788.844 casi.

Secondo diversi autori l'incidenza di abuso all'infanzia degli Usa si collega fra l'1,5 e il ■ per cento ■■■ popolazione infantile. Analoghe rilevazioni in Francia ■ in Inghilterra confermano l'espansio■ del fenomeno, anche se con espressività diverse.

Le denunce di maltrattamento sono in Italia molto poche, raggiungendo l'incidenza ■ qualche migliaia che rappresentano solo la punta emergente di un iceberg di cui non conosciamo l'esatta dimensione.

Stime prudenziali del numero oscuro ■■ casi di gra■ abuso e trascuratezza di minori indicherebbero cifre comprese tra i 5 mila e i 15 mila casi all'anno.

Anche in Italia, come negli Usa ■ in ■■■■■ Paesi occidentali, questo problema ■ stato affrontato in termini di studio ■ ■ ricerca ■■ pediatri, psichiatri, pedagogisti, giudici minorili che hanno fondato ■■■ *Associazione ■■■■■ per la prevenzione dell'abuso all'infanzia.*

Tale associazione ha già svolto tre convegni nazionali di studio su *«Abusi e violenza all'infanzia»*, *«Handicap, istituzione ed abusi»*, ■ *«Bambini divisi: i figli dei genitori separati»*.

E' necessaria ■■■ sensibilità degli operatori sanitari ■ sociali perché riescano ■ ■■ dere questi gravi aspetti della realtà minorile ■ sappiano trovare poi, soprattutto attra■■■■ una adeguata formazione, le risposte più adatte per la tutela dei bambini ■■ ogni forma di abuso e ■■ tra■■■■■■.

Anche attraverso le ■■■■ disposizioni della legge sulla adozione approvata ■■ poco emerge la necessità di segnalare tutti i casi di minori in stato di rischio relazionale ■ ■■■■ presa in carico del bambino ■ ■■■■ sua famiglia (ove possibile) per la ■■■■■ di soluzioni non punitive, ■■■ ■ tutela della dignità di ognuno: l'aiuto ■ genitori ■ origine, l'affidamento familia■ temporaneo ■ l'adozione definitiva nei casi non realisticamente risolvibili.

Ernesto Caffo
segretario della Associazione Italiana per la Prevenzione dell'Abuso all'Infanzia

I figli non sono «nostri»

■ Il presidente dell'Associazione nazionale famiglie adottive e affidatarie: «Non è un problema solo di leggi; ci vuole una rivoluzione ■ costumi»

Una delle convinzioni più radicate e diffuse è che i bambini siano ■■ chi li ha fatti ■ che quindi i genitori possa■■ disporre di loro ■■■■ preferiscono. Questo ha significato e significa che ■ bambini non ■ riconosciuto di ■■■ ■■ gusti, inclinazioni, aspettative proprie: i bambini devono essere come li vogliono i loro genitori.

Secondo questa concezione il bambino è uno strumento e, come tale, purtroppo in molti casi viene usato male. Di esempi se ne potrebbero fare tantissimi: il bambino come occasione per rifarsi dei propri insuccessi e ■■■■ proprie frustazioni; il bambino come mezzo per affermarsi nel rapporto con l'altro partner; il bambino come sfogo dei propri nervi.

Questo modo di intendere il rapporto con i figli ha fatto e ■■ milioni di vittime ed è ■■■ dei motivi principali della violenza familiare sui minori che ■■■ si esprime solo in termini fisici ma anche, e per certi versi più pericolosamente, psicologici. ■ problema è grosso ■ deve essere affrontato ■■■ radici promuovendo ■■ rinnovamento della cultura dei rapporti genitori-figli che porti ad ■■ effettivo riconoscimento del diritto dei figli ad essere rispettati.

La questione non ■ tanto di leggi, quanto di costume; anche ■■ le leggi hanno ovviamente una grande importanza: basti pensare ■ quella dell'adozione che, sin dal 1967, venne formulata ■■■ condo il concetto della prioritaria tutela ■■■■ esigenze dei minori, provocando ■■ benefico terremoto che per ■ prima volta mise in discussione il concetto di «padre-padrone».

Giorgio Pallavicini
presidente dell'Associazione nazionale famiglie adottive e affidatarie

Si estende il grave fenomeno delle violenze fisiche e psicologiche sui minori

LA VIOLENZA DEL PADRE-PADRONE

A Milano hanno inventato un nuovo Telefono Amico

■ Chiamando il 6456705 ■ possono segnalare casi ■ maltrattamenti
■ Un'équipe di specialisti al servizio delle famiglie in crisi

■ Milano ha inventato il «Telefono Amico» per i bambini maltrattati. La prima (e per ora, unica), iniziativa italiana. Numero 645.67.05 (prefisso 02), risponde a qualunque ■■ del giorno e della notte: ogni volta che ■■ bimbo è in■ pericolo proprio in quell'ambiente dove ■ pensa debba essere più protetto, la sua famiglia.

Chiunque può comporre questo ■■■■■. I genitori, soprattutto, quando sentono ■ ■■■ farcela più e ritengono di aver bisogno ■ aiuto. Ma anche i vicini di casa, gli ■■■ gnanti, le assistenti sociali ■■■ servizi pubblici, i medici...

Il «Telefono Amico» è in un nuovo ■■■■ costruito tra le ■■■■ popolari ■■ quartiere Comasina: ■■n struttura che il calo delle nascite ■■■■■ reso■■■■■■ inutile e che il Comune di Milano ha messo a disposizione. Qui, dal gennaio 1981, opera il Caf (Centro di aiuto al bambino ed alla famiglia in crisi), ■■■ iniziativa spontanea, ■■■■■■ da un gruppo di volontari, voluta da Ida Bortetti, figlia del fondatore della Rinascente. Qui, vivono quattro educatori (due uomini e due donne) disponibili ad accogliere temporaneamente — come un vero e proprio «pronto soc■■■■■■ — bambini anche piccoli ■■■ storie difficili ■■■ spalle.

■■■ gennaio ■ ■■ maggio ■ quest'anno, il Caf ha ricevuto 120 segnalazioni ■ maltrattamenti all'infanzia. Cinquantasei ■■■ sono stati rite-

nuti «fondati» ■ nella comunità ■■■■. passati ventinove bambini e cinque ■■■■■■.

— Chi telefona di più ■■■ segnalare ■ situazione ■ bambini in grave difficoltà? Risponde Alessandro Vassalli, psicologo, coordinatore ■■■ Caf.

«Il Tribunale per i minorenni, i servizi sociali in zona, ■ scuole, i vicini di casa (anche se le segnalazioni anoni■■■ spesso sono poco utilizzabili), gli stessi genitori. Qualche tempo ■ era il coniuge a segnalare i maltrattamenti inflitti dal patner ai figli. Ora, aumenta considerevolmente il numero ■ coloro che chiamano direttamente per dire: aiutatemi, non ce la faccio più».

Quali sono le forme ■ violenza ■■■■■■ che riscontrate maggiormente?

«Noi abbiamo circoscritto l'intervento ■ campo ■■■ maltrattamenti fisici, all'abuso sessuale, ■■■ carenze igienico ed alimentari».

Ne esce un campionario allucinante ■ maltrattamenti: lividi, bruciature, fratture, frustate, morsi, tagli, denutrizioni. ■ Caf ■■■■ pronti ■ dare ■■ aiuto immediato ■ bambini ed ai genitori che ■■ abbiano bisogno, perché vittime di violenze.

Una équipe composta da psicologo, psicopedagogista, tre psicoterapeuti della famiglia, due assistenti sociali affronta (con l'aiuto di un pediatra e ■ un avvocato) caso per caso, tentando ■■ nanzitutto il reinserimento ■■■ bimbi nelle famiglie ■ origine. Un approccio nuovo ■ problema.

«Dietro ogni bambino picchiato ■■■ si nasconde un genitore mostro — dice il dottor Vassalli — *c'è una famiglia in crisi. C'è ■■■ discordanza tra ciò ■■■ il fenomeno della violenza all'infan■■■ suscita nella gente e co■■■ vive questa situazione il bimbo coinvolto. Il piccolo maltrattato è attore di una tragedia familiare né più né ■■■■ dei genitori maltrattati. Perciò, occorre affrontare il problema della famiglia e cercare innanzitutto in quell'ambito ■■■ soluzione».*

Le ■■■■■■ più gravi che avete riscontrato?

«Quelle dello Stato. Sia in termini di servizi sociali, sia in termini di leggi. La normativa italiana ■ carentissima. Non c'è ■■■ operatore che abbia ■■■■■ competenza unica quella della tutela dell'infanzia. Il vuoto giuridico e quello operativo sono l'ostacolo più grande».

Dal mercato dei neonati agli abusi in ospedale

■ Il magistrato Carlo Alfredo Moro elenca le tante facce della violenza alla infanzia
● I bambini «impaccio», lo sfruttamento, gli abusi dei servizi

Non solo le violenze fisiche; non solo la violenza in famiglia. Nel dramma infantile rientrano tanti diversi fatti, apparentemente meno eclatanti dei lividi e ■■■■ percosse, forse, ma con conseguenze altrettanto gravi se non di più: l'abbandono affettivo, ■ solitudine, ■ ■■■■■■■■■ totale, l'abuso e la violenza delle stesse istituzioni che, sulla carta, dovrebbero tutelare l'infanzia, difenderla.

Il magistrato Alfredo Carlo Moro, già presidente del Tribunale per i minorenni di Roma, giudice sensibilissimo ai problemi ■■■ bambini, ha tracciato ■n quadro completo al primo seminario ■ studio promosso ■■■ Associazione italiana per ■ prevenzione dell'abuso all'infanzia. Ne tentiamo ■■■ sintesi, parziale, forse, ma significativa ed eloquente.

■ **Il mercato ■■■ bambini** — *Una piaga «fiorente», per «appagare il desiderio ■ coppie sterili di avere ■ qualunque costo quel bene primario che ■ spesso considerato ■■ figlio». Osserva Moro: «Che così il bambino sia ridotto ■ pura merce, che ■ ■■■ esigenze ■■■ vengano prese in considerazione, che l'elemento della gratificazio■■■ personale degli adulti finisca ineluttabilmente con l'inquinare tutto ■ successivo processo educativo ■■■ sembra ■■■■ alcuna importanza».*

■ **Il ricovero in istituto** — *Sono ancora oltre 130 mila i bambini e i ragazzi ricoverati in istituto in Italia. «Non sarebbe indispensabile una preventiva autorizzazione al rico■■■ ■ parte di una autorità ■■■ responsabile, dato che ogni istituzionalizzazione costituisce ■■■ violenza sul minore?», si chiede l'ex presidente del Tribunale per i minorenni. Sono ancora legittimi ■ ricoveri fuori provincia ■ fuori regione, con ■ conse■■■■■ di recidere drammaticamente i rapporti ■■ famiglia e minore, tra ambiente naturale ■ ■■■ e il bambino?*

● **Il ■■■■■■ «impaccio»** — *Per molti genitori, il bambino costituisce solo un «impedimento» di cui non si può fare ■ meno, «perché la famiglia ■ completa ■ normale solo se ha almeno un figlio, ma esso non deve in alcun modo né pregiudicare ■ propria attività lavorativa, ■■ impedire il tradizionale ■■■ del tempo libero». Bambini trascinati in locali affollati ■ pieni di fumo, nelle tarde ore della sera, che vengono sgridati ■■ piangono ■ disturbano; bambini parcheggiati davanti alla tv».*

■ **Il bambino, una «cosa».** *Il ■■■■■■ — sottolinea ■ magistrato — per tanti versi è ■■■■■■ concepito ■■■■ una «cosa» in proprietà dell'adulto che ■■ può ■■■ ciò che vuole. «Né si può dimenticare — ad ■■■■ pio — la violenza esercitata sui bambini delle ■ cosiddette famiglie borghesi, da tanti genitori che impongono ritmi stressanti di vita per assicurare tutti quei beni che ■ società consumistica impone come indispensabili: dopo la scuola, il bambino deve ■■■ intensamente sport (preferibilmente quello agonistico, perché l'atletica costituisce il ■■■ dello più valido da perseguire) ■ poi ■■■■ seguire l'insegnamento ■ uno strumento musicale, ■ poi la lezione di lingua straniera, senza ■■ momento di pausa, ■■■■■ co■■■■■■ mai ■ dimensione del gioco, del gratuito, senza ■ possibilità di un istante di creatività personale».*

● **Il ■■■■■ minorile** — *«E' purtroppo assai diffuso, nelle famiglie povere, lo sfruttamento ■■■ ragazzo inserito precocemente ■■■ mercato del lavoro — osserva Moro — per poche migliaia di lire al mese si impedi■■■ il completamento dell'obbligo scolastico; si inserisce il fanciullo in ■■■ ■■■■■ lavorativa, se ■■■ pericolosa, quanto ■■■■■ defatigante ed insoddisfacente, perché del tutto marginale». Rari sono i casi di lavoro presso una bottega artigiana, mentre più frequente è quello della manovalanza edili■■■, del portatore di pacchi a domicilio, della pastorizia.*

● **La prostituzione ■■■■■■** — *Il feno■■■■■ massiccio della prostituzione maschile ■ femminile di ragazzi sempre più giovani conferma quanto ampio sia divenuto il feno■■■ sfruttamento ■■■ minore da parte dell'adulto, sia ■ chi vende il corpo del ragazzo, sia di chi squallidamente ■ disposto ■ comprarlo. «Va estendendosi, inoltre, l'impiego ■ minori in opere cinematografi■■■■ che, per suscitare morbose sensazioni negli spettatori, usano ragazzi in scene di accentuato erotismo e di profonde perversioni».*

■ **La «violenza» in ospedale** — *Frequenti sono gli abusi direttamente compiuti proprio da quelle istituzioni pubbliche che dovrebbero funzionalmente occuparsi della protezione dei minori. Negli ospedali, ■■ esempio, si impedisce — in ■■ momento particolarmente traumatico per ■ bambino —, ■ continua presenza rassicurante ■■■ genitori.*

■ **La violenza del ■■■■■■** — *Si chiede Moro: «E' da esaminare, innanzitutto, l'intervento medico sul bambino per vedere ■■ esso — pur dando ■■■ risposta ■■ esigenze strettamente sanitarie —, non finisca però con il costituire una violenza e quindi ■■ abuso». Qualche esempio:*

— è possibile ridurre il trauma ■■■■ nascita?

— la separazione del bambino dalla ■■■ ■■■ e la ■■■ collocazione nelle «nurseries» non segna profondamente il suo processo evolutivo?

— quanto incide l'allattamento materno ■ ■■■■ sullo sviluppo del neonato?

— sono leciti, e con quali limiti, gli psicofarmaci sul minore?

— si effettuano e sono ■■■■ sperimentazioni mediche sui bambini senza l'autorizzazione dei genitori?

Servizi a ■■■■ di
■■■■ Tortello

NUOVA GIULIETTA. VENTO NUOVO.

Il cuneo Giulietta oggi incanta ancora di più: tre nuovi modelli arricchiscono la sua gamma.

Ai tradizionali primati di linea, prestazioni, frenata e tenuta di strada, oggi Giulietta unisce nuova bellezza e funzionalità.

All'esterno, ad esempio, le nuove fasce laterali e i nuovi paraurti con fanaleria incorporata accentuano la personalità del "cuneo". All'interno i nuovi rivestimenti, uguali per sedili e "cielo", le nuove plafoniere temporizzate aggiungono atmosfera.

La strumentazione di nuovo design è studiata per una maggiore praticità di guida grazie al check control a 8 funzioni.

Le nuove versioni lusso, disponibili nelle cilindrate 1.6, 1.8, 2.0 Turbo Diesel, completano la gamma Giulietta. 7 diversi modi di interpretare il successo del cuneo per la più ampia possibilità di scelta.

Come tutte le Alfa Romeo anche Giulietta ha compreso nel prezzo, il Servizio Pronto Alfa: 3 anni di garanzia contro gli imprevisti dell'automobilista, come traino e vettura in sostituzione.

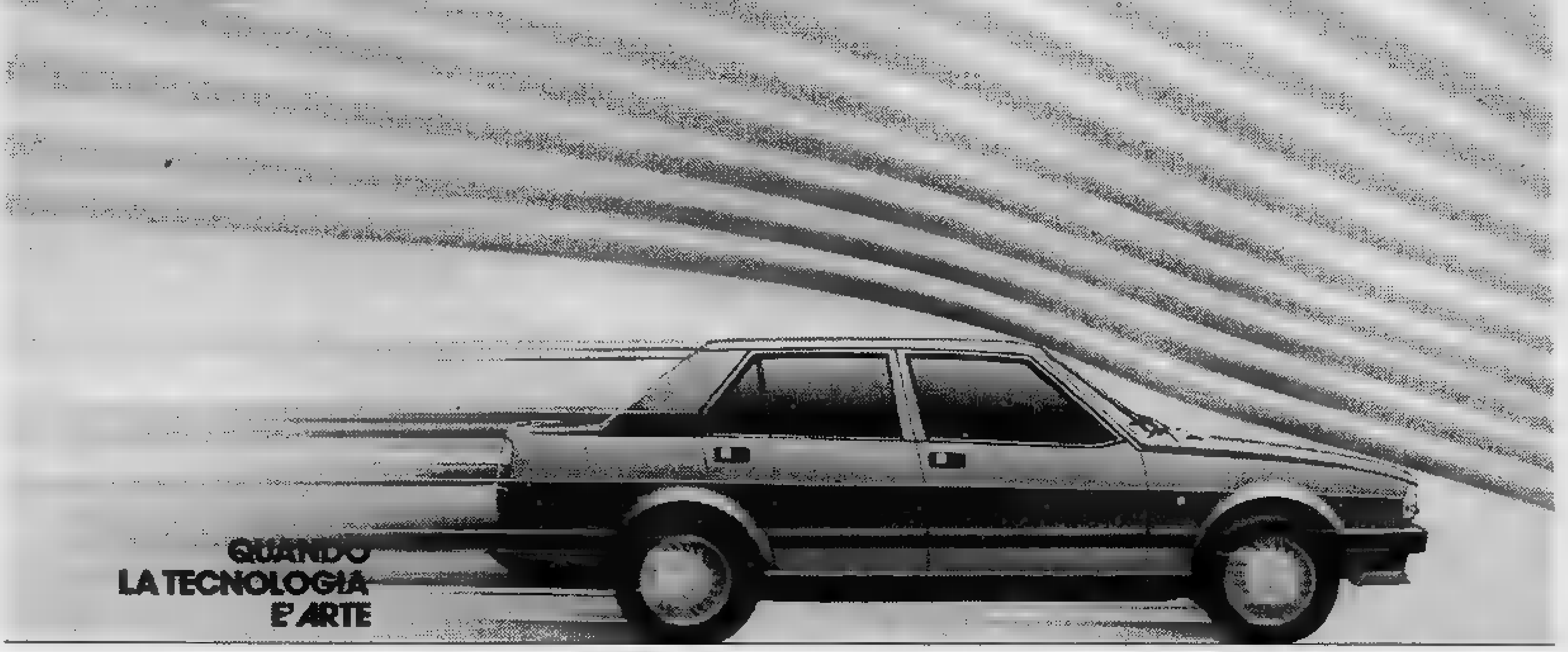

Alfa Romeo

ECONOMICI

In tema di offerte di impiego e lavoro, l'editore ricorda che la legge 9.12.1977 n° 903 vieta discriminazioni sul sesso e l'inserzion[redacted] è impegnato a rispettare tale legge.

2 Affari [redacted] capitali

A.A.A.A. CONSULFIN autosovvenzioni senza ipoteca e prestiti fiduciari in poche [redacted] massima riservatezza.
CONSULFIN
corso Vittorio E. 195, tel. 445.498.

A.A.A.A. EUROFINSARDA prestiti vacanze prestiti vacanze. Telefonare 506.398 - 506.386 via Sacchi 58.

A.A.A.A. FINCOTEX prestiti personali e mutui ipotecari rimborsabili in 36-84 mesi. Tassi promozionali. Corso Francia 15, telefoni 749.6203 - 779.826.

A. [redacted] da sempre con [redacted] za [redacted] professionalità. Dal privato all'industria. Si informi, [redacted] via [redacted] Tel [redacted] - 536.422

A. PRESTITI rapidissimi a commercianti, artigiani, dipendenti e casalinghe. Telefonare 011 836.389 ore ufficio

[redacted] finanziamenti fiduciari mutui ipotecari artigiani commercianti piccole e medie industrie, via S. Teresa 23. Tele[redacted].

PRIVATO concede finanziamenti ipote[redacted] su immobili minimo 5 milioni. Per [redacted] formazioni e appuntamenti [redacted] 657.837.

[redacted] finanzia immediatamente anche senza ipoteca [redacted]. Serietà e riservatezza. Tel. 503.203.

3 Aziende, negozi

A.A.A. [redacted] 650.21.75 compravende [redacted] di ogni genere e prezzo.

A. SALVOLDI cede alta Val Susa bar ristorante pizzeria edicola 470 mq [redacted] nucleo familiare [redacted]2196.

AFFARE [redacted] Traiano locale commer[redacted] e licenza abbigliamento bi[redacted] intima. Dilazioni. Tel. 447.4844.

AVVI[redacted] pescheria c. Francia punto [redacted] forte passaggio ottimo giro d'affari vendesi tel. 383.296.

[redacted] salumeria c. Francia p. [redacted] posizione [redacted] buon giro d'affari vendesi. Tel. 380.810.

BAR c. [redacted] angolare incasso L. 500 mila al giorno chiusure festive vendesi tel. 380.810.

BAR superalcolico [redacted] L. 600 mila giornaliere alloggio nuovo orario corto cedo anticipando L. 35 milioni eventuale gerenza. Tel. 537.213 - 517.280.

BAR torrefazione superalcolico incasso L. 350 mila al giorno zona S. Paolo chiusura serale vendesi tel. 380.810.

CAVIT cede bar zona Aeronautica arredo buono incasso L. 160 mila al dì L. 50 milioni dilazioni. Tel.[redacted]21.

CAVIT cede carrozzeria 300 mq luminose giro affari L. 300 milioni anno L. 60 milioni dilazioni. Telefonare 839.8421.

CAVIT cede S. Rita alimentari giro affari L. 120 milioni anno anticipo L. 15 milioni tel. 839.8421.

CAVIT cede zona via Lanzo alimentari arredo nuovo L. 400 mila al dì anticipando L. 20 milioni. Tel. 839.8421.

[redacted] zona La Mandria ristorante bar con alloggio 120 posti L. 500 mila [redacted] di dilazioni. Tel. 839.8421.

CAVIT cede zona Molinette pasticceria con laboratorio L. 120 milioni anno anticipo L. 40 milioni. Tel. 839.8421.

CAVIT cede zona commerciale merceria buon giro affari incrementabili L. 27 milioni dilazioni tel. 839.8421.

[redacted] rivendita pane adatto 1 persona arredo [redacted] anticipo L. 12 milioni tel. [redacted]

CAVIT [redacted] Nichelino grandioso negozio [redacted]cattoli incasso L. 140 milioni annuo L. 50 milioni tel. 839.8421.

CAVIT cede zona Ospedale [redacted] cremeria [redacted] L. 900 mila al dì anticipando L. [redacted] milioni [redacted] 839.8421

[redacted] Rivoli pettinatrice arre[redacted] buono incasso incrementabile L. 27 milioni [redacted] Telefonare [redacted].8421.

DISCOTECA avviata [redacted] Liguria [redacted] molto richiesta [redacted]. Tel. ore ufficio [redacted].

LATTERIA moderna grandiosa Barriera Milano [redacted] posizione [redacted] avviata cedo direttamente facilitando L. [redacted] milioni più [redacted] Tel. 852.546.

OFFICINA meccanica produttrice stampi ed attrezzature. Buon giro annuo cede L. [redacted] Labeo 746.222.

[redacted]RIA ristorante licenze [redacted] in [redacted] della collina torinese forte utile [redacted] Tel. Abitan[redacted]

[redacted] zona [redacted] giro d'affari [redacted] buono [redacted] Telefonare [redacted]

VENTURA cede avviato giocattoli carrozzine etc. volendo senza merce e vendita muri Collegno affare. Tel. 532.217.

4 Terreni

A 20 km da Torino appezzamenti ottimo terreno agricolo diverse dimensioni tel. 0121 76.956.

ALTA LANGA
mt 610 s.l.m. vendesi terreno mq 60 mila alberato/terrazzato concessione campeggio/case mobili permute/compartecipazioni. Tel. 011 510.974.

TERRENO [redacted] progetto approvato per ville [redacted] Rivoli (corso De Gasperi) accettiamo prenotazioni anche per singoli lotti [redacted] a 500 mc. Fiduciaria Immobiliare [redacted] 556.956.

5 Locali e negozi

offerte

A Leinì perfetto capannone uso commerciale mq 1000 predisposto carroponte annesso terreno mq 11.235 vendesi. Tel. 216.8845 ore ufficio - 215.742 pasti.

ADATTO ogni destinazione nell'isolato Magneti Marelli c. Vigevano proprietaria affitta locale mq 950 1° piano con uffici servizi montacarichi moquette telefono allarme termo metano particolare tel. 287.241 pomeriggio.

AFFITTASI a Poirino capannone industriale 1000 mq più 400 mq di uffici e villa 160 mq. Tel. 901.5115.

AFFITTASI negozio corso grande passaggio eventuale magazzino adiacente uso ufficio o esposizione. Tel. 282.0849.

BOX A L. [redacted]
più 4 milioni mutuo vendo in nuovo residence causa trasferimento. Tel. 383.445.

BOX liberi via De Sanctis volendo abbinabili affare solo L. 18 milioni 500 mila dilazioni. Tel. 447.48.44 Grimaldi.

CAMBIANO in centro paese vendiamo locale mq 40 adatto artigiano L. 27 milioni dilazionabili Labeo 746.222.

CAPANNONE industriale nuovo mq 1650 affitto o vendesi parziale permuta zona Fiat Rivalta. Tel. 364.491.

CASAMERCATO 650.3605 vende acquista muri negozi box magazzini capannoni uffici. Aperto sabato pomeriggio.

CROCETTA v. [redacted] stesso stabile box da L. 21 milioni muri negozio liberi da L. 59 milioni Grimaldi 506.464.

[redacted] 5767 vende Borgata Vittoria [redacted] Villar negozio [redacted] con retro servizio cantina totali mq 52 mutuo.

GABETTIMARK vende Borgaro capannone chiuso su tre lati h 8 mt sotto catena mq 2500 più 300 mq uffici ampio terreno circostante da [redacted]. Tel. 5767.

LIBERI muri negozi con retro in v. Monginevro L. 65 milioni Grimaldi 506.464.

LIBERO corso Regina adatto prestigiosa pizzeria negozio 140 mq in casa recentissima L. [redacted] milioni più [redacted] fondiario L. 12 milioni. Tel. 556.956.

LIBERO [redacted] Barca complesso indu[redacted] frazionabile [redacted] uffici (50 mq) 2 alloggi (200 mq) 2 locali con passo carraio (550 mq) cantinato [redacted] L. 450 milioni [redacted] 506.464.

LOCALI [redacted] esposizione uffici concessionarie o laboratori mq 500 parcheggio posizione commerciale. Tel. 531.310.

[redacted] negozio liberi [redacted] Barca ampio locale unico multivetrinato. Richiesta L. 90 milioni Labeo 746.222.

PIAZZA Statuto via S. Chiara muri negozio 4 locali mq [redacted] vuoti L. 115 milioni. Austa 506.887 - 597.[redacted].

STUDIO DATA affitta negozio vicinanze corso San Maurizio 2 vetrine retro parcheggio privato possibilità soppalco adatto esposizione o ufficio rappresentanza. Telefonare 335.8672.

T.A.I.T. vende in via Passobuole muri negozio [redacted] 2 vetrine, retro e cantina sottostante L. 31 milioni. Tel. 506.891.

VINOVO capannoni 1060-1250 [redacted] appartamenti ed uffici prezzo interessante. Tel. 447.4844 [redacted] Francia 87.

7 Offerte lavoro [redacted] impiego

operai, autisti, fattorini

A.A.A.A.A.A. [redacted]IAMO ragazzi/e alta retribuzione [redacted] primo lavoro o studenti. Presentarsi ore ufficio via Baretti 32/A traversa via Madama Cristina.

CERCASI [redacted] periodo ferie [redacted] meccanici tubisti pneumatici oleodinamici carpentieri. Tel. 901.5258.

tecnici

A.A.A. TECNICO elettronico assume azienda metalmeccanica torinese leader settore per interventi complessi su servomezzi, macchine stampaggio lamiera e plastica. Offresi inquadramento e retribuzione adeguati alla esperienza e capacità professionali. Dettagliare curriculum a: «Publikompass 323 — [redacted] Torino».

[redacted] Rappresentanti

SOCIETA' livello nazionale ricerca agente in esclusiva 21-35 anni per le province [redacted] Novara e di Vercelli, disponibilità immediata anche primo impiego. Offresi L. 1 milione mensile più interessanti provvigioni. Telefonare per colloquio selettivo allo 011 506.289 -[redacted].

[redacted] Autovetture

A.A.A. [redacted] Concessionaria Lancia Autobianchi tutta la gamma [redacted] 1983, vetture d'occasione Fiat Lancia, [redacted] Renault, Volkswagen. Consegna 20 [redacted]. Lincarauto, [redacted] Principe [redacted] 68, telefono 472.047 (aperto anche il [redacted] bato tutto il giorno).

A.A. AC[redacted] autovetture non sinistrate, [redacted] serietà, pagamento immediato. Automotor Concessionaria Fiat, via Cassini 40, mercato Crocetta, tel. 505.[redacted] (aperto sabato pomeriggio).

A.A. TORAUTO, [redacted] Belgio 108, tel. 895.771, [redacted] e permuta 131 2500 D '81 perfette condizioni lunghe rateazioni.

A.A. [redacted]**RAUTO** corso Belgio 108 tel. 895.771 vende Opel D e Beta dell'81 in garanzia. Lunghe rateazioni permute.

A.A. [redacted] 127 Mini 90 [redacted] 131 diesel Opel diesel Beta 500 Giardiniera Honda [redacted] ed Accord ed altre con favolose proposte di pagamento e permute. Visitateci Torauto c. Belgio 108.

[redacted] Golf, Ritmo, [redacted], R4, Visa, 131, LNA, Dyane 6, Alfetta 1.6, 128, 127, 126, Mini automatica. Commissionaria Citroën Renault Lancia Autobianchi Volkswagen, corso Svizzera 63-67, telefoni 745.213 - 761.843.

ACQUISTA Autogilla piccole grosse cilindrate semestrale e usato pagamento contanti, corso Umbria 35, tel. 481.574.

ACQUISTANSI auto piccole [redacted] grosse cilindrata anche [redacted]. Massima valutazione. Pagamento contanti. Via S. Ottavio 32, tel. 877.242 (aperto il sabato).

ACQUISTIAMO pagando [redacted] 126, Panda, 112, Ritmo, 131, Alfa Romeo, Delta, Bmw, Fiesta, R4, R6, R14. Corso Raffaello 3, tel. 658.001.

[redacted]**CQUISTIAMO** [redacted] pagando il massimo in contanti. Lincarauto, corso P. Oddone 68 (anche il sabato). Tel. 472.047.

ALFA Romeo Turbo Diesel marrone po[redacted] km prezzo [redacted] vende permuta rateizza Fiorauto corso Turati 13 D.

AUDI 100 CD, ToV6... Silver cerchi in lega pochi km vende permuta rateizza Fiorauto, corso Turati 13 D.

[redacted] 100 CD '80-'81 perfette. Monticar, corso Ferrucci 24.

[redacted]SCOFIT
diesel e benzina tutte le marche nuove e d'importazione pronta consegna garanzia leasing. [redacted] assortimento semestrali e usato permute dilazioni pagamento. Scofit corso Turati 15, telefoni 504.339 - 599.878.

AUTOVIP usato in garanzia tutte le marche pagamento sino 36 mesi senza anticipo. Torino, str. S. Mauro 51, 241.761.

A112 da noi costano di meno. Condizioni imbattibili. Lincarauto s.r.l. Concessionaria, corso Principe Oddone 68 e Lincarauto, corso Orbassano 72 (anche il sabato tutto il giorno).

[redacted] 318 I, 320 5M '81, 520 I '82, 728 '78, 2800 CS da collezione, Saab Turbo, Giulietta 1.6, W Cabriolet, Audi 80 GL 1300, Porsche 911 T2,4, notevole assortimento selezionato vera competenza. Prestiautomobili, via S. Donato 81.

[redacted] 316 I 82 pochi km canna di fucile 5 marcia vera occasione vende permuta rateizza Fiorauto via Massena 97.

CITROEN Maserati ed amatore perfetto. Monticar corso Ferrucci 24.

FERRARI 208 GTS metallizzato km 10.000 reali vendo. Tel. 683.296.

GOLF GTI 1980 grigio metallizzato vetri elettrici gomme P6 unico proprietario perfetto. Lamborauto, corso Einaudi 18/D, telefono 595.885.

(continua)

La ricerca per vivere

Dai vita alla ricerca.
Aiutaci [redacted] combattere il cancro.
Diventa socio.
Subito.

Anche l'Ania [redacted] le Imprese di Assicurazione Malattia hanno dato vita alla ricerca con il loro contributo.

AIRC Associazione Italiana per la Ricerca sul Cancro
via Durini 5 - 20122 Milano
tel. (02) 708 786 - c/c post. 307272

Ho deciso di sostenere la continuità della ricerca sul cancro [redacted]
☐ Socio aggregato da L. [redacted]
☐ Socio effettivo da L. [redacted]
☐ Socio animatore da L. 25.000
☐ Socio ordinario da L. 50.000
☐ Socio sostenitore da [redacted]
e ho versato L. ____
☐ sul c/c [redacted] 307272 ☐ con assegno bancario allegato
È inteso che come socio ho diritto alla tessera di iscrizione e al [redacted] mensile
cognome
nome
via
cap località prov.
Tagliare e spedire in busta chiusa a: AIRC - via Durini 5 - 20122 Milano
l'AIRC riceve contributi [redacted] tramite c/c [redacted] e [redacted] bancario intestato non [redacted]
137

tender

Ancora record per il dollaro

La divisa americana ha aperto a 1529,50 sulle piazze italiane - Rialzi ovunque

[illegible] — Il dollaro ha infranto ogni record nei confronti della lira, aprendo stamane a 1529,50 lire sulle piazze italiane. Si è [illegible] di un balzo in avanti notevole rispetto alla chiusura settimanale, che vedeva la moneta statunitense attestarsi sugli elevati livelli di 1523,25 lire in Italia, vicinissima al massimo storico di 1525,50 lire fissato il 15 giugno [illegible]. A New York, successivamente, il dollaro chiudeva l'ottava a livelli analoghi, alle quotazioni di 1524 lire.

L'odierna impennata del dollaro, che interessa anche le altre maggiori valute europee, è legata alle aspettative di un ritocco al rialzo del tasso di sconto statunitense, e comunque di nuovi aumenti dei tassi, che potrebbero scaturire dalla riunione, fissata per la giornata di martedì e mercoledì, del Comitato della Federal Reserve che stabilisce appunto la politica dell'istituto in materia di controllo del mercato monetario. A quanto pare, è passato in secondo piano il calo registrato dalla massa monetaria statunitense a fine [illegible] nonostante la entità (3 miliardi di dollari), anche perché le settimane precedenti la liquidità Usa aveva assistito a una espansione cospicua.

Forti balzi in avanti del dollaro si rilevano nei confronti delle altre maggiori valute. Rispetto al marco, la [illegible] statunitense apre stamane a quota 2,5870 marchi, contro 2,5760 della chiusura.

Andreatta: l'[illegible] tardi per i contratti

ROMA — «*Bisogna gestire la disinflazione col minimo possibile di ulteriore depressione. Il governo deve affrontare questa manovra presumibilmente in termini di norme generali sulle indicizzazioni*». Lo afferma il sen. Andreatta in un faccia-a-faccia col sen. Ruffolo che è pubblicato sul prossimo numero della rivista «Imprenditorialità».

«*Sarebbe quindi stato meglio* — continua Andreatta — *se avessimo chiuso i contratti prima delle elezioni*».

Glenn e Mondale sfidano Reagan con «l'uomo nuovo» Mario Cuomo

Il cinquantunenne governatore dello Stato di New York (di origine italiana) sarà probabilmente il «vice» dei due candidati democratici - Un «liberal» moderato

NEW [illegible] — *Mario Cuomo, il cinquantunenne governatore democratico dello Stato di New York di origine italiana, è a far parte della di uomini politici di cui si parla come possibili candidati presidenza degli Uniti. La carica di governatore secondo dell'Unione in ordine di grandezza e popolazione (il primo è la California, che è stata la piattaforma lancio Ronald Reagan) è stata spesso l'anticamera aspiranti alla Casa Bianca, e il comportamento tenuto finora Cuomo induce a ritenere che anche lui farà eccezione. Eletto l'anno scorso un voto a sorpresa che ha sconfitto predecessore Hugh Carey, nel difficile governo dello Stato Cuomo ha dimostrato doti organizzative e capacità mediazione che gli hanno consentito mantenere le sue promesse elettorali ed il suo alto tasso di popolarità, impresa non facile con parlamento statale la Camera è a maggioranza democratica il Senato a maggioranza repubblicana.*

Nell'attuale panorama politico, Cuomo parla soprattutto come possibile candidato alla vicepresidenza nella contesa per la Casa Bianca che si svolgerà l'anno prossimo, quando i si troveranno molto probabilmente di fronte ancora volta Ronald Reagan, che pur non avendolo ancora annunciato mostra avere ogni intenzione ripresentarsi per un secondo mandato.

L'ipotesi cui si parla con maggiore insistenza è quella di «ticket» democratico formato da dei due attuali candidati presidenziali più in vista, Walter Mondale e John Glenn, in accoppiata con Cuomo come vicepresidente. L'attuale governatore di New York contribuirebbe ad attirare il dei cattolici, lavoratori sindacalizzati, naturalmente degli italo-americani anche di altri gruppi etnici, ed inoltre delle donne, tra le quali il tasso di popolarità Reagan è mai stato alto ed è in ulteriore fase discendente. Quel che Cuomo non potrebbe fare se diventasse numero due del «ticket» democratico raccogliere vasti consensi negli Stati Sud e dell'Ovest, passati in blocco nelle file repubblicane alle presidenziali tre anni fa, ed indispensabili per qualsiasi strategia vincente.

Sia che Cuomo si presenti o come candidato alla vicepresidenza l'anno prossimo, di lui si parla anche come delle «speranze» democratiche per la presidenza nel 1988. Gli scenari si fanno sono sostanzialmente due: potrebbe candidato alle elezioni dell'anno prossimo come vice di Mondale di Glenn, in caso vittoria democratica trasferirsi alla Casa in paziente attesa succedere (ma potrebbero trascorrere otto anni) al presidente uscente.

CUOMO

Con Mondale Glenn, o qualsiasi altro candidato democratico, sconfitti dall'attuale capo dell'esecutivo, Cuomo potrebbe allora presentarsi nel 1988 come uomo del partito democratico per massimo incarico del Paese, avvalendosi probabilmente anche stanchezza che ingenerato nell'elettorato otto anni gestione repubblicana del conseguente desiderio di cambiamento al della Casa Bianca.

Allo stato dei fatti, certi osservatori addebitano Cuomo eccessiva propensione per il atteggiamento dei democratici di tendenza «liberal» (progressista), e cioè in favore di un pronunciato interventismo federale nel momento in cui gli americani mostrano invece di volerlo per lo ridimensionare.

Cuomo però, pur insistendo che il governo federale deve fare di più per i poveri le minoranze razziali, si definisce pragmatico perfettamente del fatto che le spese federali possono gonfiate a dismisura. Il governatore accenna insomma ad una sorta di «terza via» tra la crociata reaganiana contro lo Stato assistenziale, ed i programmi dei «liberali» più impenitenti che aumenterebbero a dismisura disavanzo della spesa pubblica. Una collocazione mediana che, dopo il severissimo rigore reaganiano, potrebbe risultare vincente.

Tre alpinisti francesi sono morti scalando la parete Est del Cervino

Ennesima disgrazia alpinistica - Ogni giorno la montagna è battuta da decine di cordate

[illegible] — (r. q.) *Tre morti sul Cervino. Sono alpinisti francesi. La disgrazia si è verificata mentre in cordata stavano superando la parete Est in territorio svizzero. I cadaveri sono già stati recuperati da una squadra di soccorso e con un elicottero trasportati a Zermatt.*

La polizia non ha per ora reso noti i nomi delle vittime. Un appiglio mancato dal capocordata potrebbe essere all'origine della disgrazia. I tre «volati» dapprima lungo la parete, fra i costoni di roccia, e quindi sono finiti su una «sacca» al limite superiore della Furggletscher, il ghiacciaio che separa la cresta Est, dove è posta la capanna Hornli, alla Cresta della Forca, che sta sulla linea di confine con l'Italia.

La parete Est è la più slanciata rispetto alle altre tre del Cervino. E' [illegible] susseguirsi «cornici» di ghiaccio e alpinisticamente è la più invitante scalate. Adesso le condizioni atmosferiche sono eccellenti, la montagna è «battuta» ogni giorno da decine di cordate. Ed è anche probabile che a per tentare di superare il record del 1500 alpinisti arrivati lo scorso vetta al Cervino.

Questa disgrazia è avvenuta intorno ai 4000 metri di altitudine, i punti in cui, lasciate alle spalle le «cornici» che fanno bella la montagna, la scalata presenta insidie maggiori fra i costoni di roccia e colate di ghiaccio.

Sulla meccanica della sciagura permangono dubbi e interrogativi. Infatti caldo di questi giorni ha reso la montagna alquanto pericolosa perché alcuni ghiacciai tendono a sciogliersi, con profonde spaccature e caduta di lastroni di ghiaccio e a trasformarsi in trappole mortali.

Il capo cordata potrebbe essersi improvvisamente «staccato» dalla parete per avermancato un appiglio o per essere stato colpito da un masso, e precipitando ha trascinato gli altri nel vuoto. Alle 12,30 la gendarmeria francese e quella non fornito i nomi delle vittime non essendo riuscita a mettersi in contatto con le famiglie per comunicare loro la sciagura.

In memoria di Bobby Sands

[illegible] — Circa 1200 simpatizzanti repubblicani irlandesi hanno partecipato ieri ad un raduno in memoria di Bobby Sands, l'irredentista irlandese morto per uno sciopero della fame.

Il raduno si è tenuto a Mullaghmore, un piccolo villaggio della contea di Sligo, al largo del quale quattro anni una bomba piazzata sul di Mountbatten, zio della regina d'Inghilterra, uccidendolo insieme ad altre tre persone.

Arresto di Valdes Il mondo protesta

Mentre sale la tensione in Cile per lo sciopero

SANTIAGO — La tensione sembra giunta al massimo vigilia sciopero generale. Domani Pinochet promesso il pugno di ferro contro i contestatori del suo regime. Il generale golpista ha già detto che «*questa volta la polizia ha l'ordine di sparare contro i dimostranti*».

Per impedire che l'ondata di malcontento cresca fino al punto di sommergere la giunta, Pinochet tentando campagna di arresti indiscriminati nella speranza «*togliere dalla circolazione i fomentatori di disordini*».

Rientra in questa logica l'arresto del capo della democrazia cristiana cilena Gabriel Valdes e serie suoi collaboratori. E' una che dimostra l'estrema debolezza nella quale è venuto a trovarsi il regime e che isola ulteriormente la giunta sul piano dei rapporti internazionali.

Una vibrata protesta per l'arresto dell'esponente democristiano è stata presentata ieri dall'incaricato d'affari italiano alle autorità cilene. Il governo di Roma, inoltre, ha annunciato che intende farsi promotore di una analoga iniziativa da parte dei governi della Comunità europea.

L'arresto di Valdes, inoltre, è stato stigmatizzato dai ministri Esteri di Bolivia, Colombia, Ecuador e Perù. «*E' un deplorevole la democrazia America Latina*» hanno detto.

I sindacati da Scotti stasera alle 19,30

[illegible] — Questa alle 19,30 il ministro Lavoro si incontrerà una delegazione Federazione lavoratori (Fim) gli preciserà ufficialmente posizione dell'organizzazione sulla proposta di soluzione presentata parti dallo stesso Scotti, per il contratto di lavoro dei metalmeccanici.

Il ministro, la Fim consegnerà il documento approvato sabato scorso dalla segreteria dalla delegazione trattative sono indicate proposte «modifica sostanziale» alle proposte del ministro, che — ricorda oggi la Fim — «sono fino- corrispondono a quanto indicato oggi in quotidiani». «Tirare ad indovinare approfittare del per le posizioni — questo proposito la stessa Fim — non serve a nessuno».

Come è noto, la Fim ha giudicato «inaccettabile, così come è» la proposta del ministro Scotti.

I SEQUESTRATORI TELEFONANO «EMANUELA E' ANCORA VIVA»

I carcerieri hanno telefonato alla famiglia [illegible] un giornale - Nulla però conferma che la ragazza sia davvero in buona salute - Chiesta ancora [illegible] liberazione di Agca

[illegible] NELLA CAPITALE

ROMA — Nuovi messaggi dei rapitori di Emanuela. Dopo l'appello [illegible] famiglia Orlandi che chiedeva ai rapitori della figlia una prova sulle sue condizioni di salute, una telefonata [illegible] arrivata [illegible] Orlandi: l'anonimo interlocutore — lo stesso delle altre volt[illegible] — ha detto che la ragazza sta bene. Poi lo sconosciuto ha chiamato il quotidiano romano «Paese Sera» annunciando un messaggio lasciato sull'altare [illegible] cappella dell'aeroporto di Fiumicino. In due successive telefonate [illegible] giornale l'uomo ha detto che prossimamente verranno indicate le [illegible] per il rilascio [illegible] turco attentatore [illegible] Papa che, [illegible] aggiunto, dovrà essere portato all'estero.

Tornando [illegible] messaggio [illegible] [illegible] prova chiesta dalla famiglia tutti sono concordi nel dire che non prova nulla. [illegible] tratta infatti [illegible] [illegible] fotomontaggio fatto [illegible] [illegible] fotocopiatrice: nel foglio sono riprodotti una pagina della tessera della scuola [illegible] musica frequentata dalla Orlandi [illegible] il suo scritto diretto [illegible] genitori per dire: «*Non state in pensiero per me, io sto bene*».

Nulla [illegible] che vedere quindi con quanto richiesto: lo scritto [illegible] Emanuela [illegible] un quotidiano del giorno [illegible] una sua foto [illegible] un giornale in [illegible] [illegible] la data ben visibile. Niente [illegible] nuovo, dunque, [illegible] nulla [illegible] nuovo anche sul piano delle indagini delle quali ormai si occupa in massima parte la Squadra Mobile.

La pista dell'intrigo internazionale perde terreno mentre si [illegible] strada quella della malavita comune, compresa quella del rapitore solitario di una giovane, spinto oltre che [illegible] prospettiva del riscatto anche da altri motivi. Gli inquirenti stanno interrogando gli amici della Orlandi [illegible] ricerca di [illegible] validi. Ieri il [illegible] [illegible] della sezione omicidi di Roma si [illegible] recato [illegible] Calabria per incontrare un'amica [illegible] della rapita, [illegible] il colloquio [illegible] [illegible] dato l'esito sperato.

Della vicenda frattanto è tornato [illegible] occuparsi [illegible] Papa subito dopo l'Angelus recitato ieri in piazza San Pietro: «*Ai genitori di Emanuela rinnovo l'espressione della mia partecipazione al loro dramma. Per parte mia posso assicurare che si [illegible] cercando di fare quanto è umanamente possibile per contribuire alla felice soluzione della dolorosa vicenda*».

Che [illegible] significhino queste parole al [illegible] là della partecipazione [illegible] [illegible] famiglia Orlandi le fonti vaticane non spiegano [illegible] escludono che siano avvenuti altri contatti [illegible] i rapitori dopo quello di martedì 5 luglio.

[illegible] **Protestanti** — Centomila protestanti [illegible] Sassonia e [illegible] altre regioni [illegible] Repubblica Democratica Tedesca si [illegible] dati convegno ieri, all'aperto, per la «Giornata della Chiesa» svoltasi a Dresda

«Fermata» per Azzurra

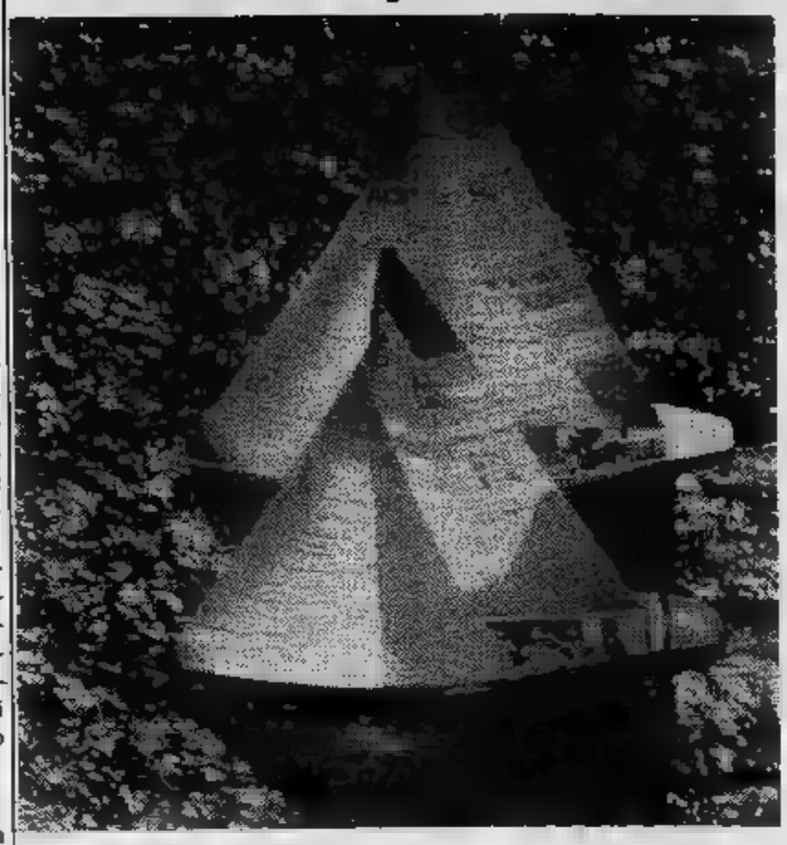

[illegible] [illegible] È STATA SCONFITTA IERI [illegible] «CHALLENGE 12» IN [illegible] INCONTRO DELLA [illegible] FASE DELLA [illegible] CUP» [illegible] [illegible] ANCORA UNA [illegible] QUINDI, LA [illegible] [illegible] NON [illegible] AVUTO FORTUNA [illegible] IL FORTE [illegible] [illegible] [illegible] UNO».

«Sibilia sta molto male» Una nuova perizia medica

AVELLINO — Antonio Si[illegible] è stato colto [illegible] malore nelle carceri giudiziarie di Ariano Irpino, nelle quali si trova rinchiuso [illegible] circa un [illegible] su ordine di cattura emesso dai sostituti procuratori [illegible] repubblica Felice di Persia [illegible] Lucio Di Pietro, nel[illegible] dell'operazione anticamorra in Campania. Lo ha riferito il figlio Stanislao dopo aver avuto un colloquio [illegible] il padre. Il presidente dell'Avei[illegible] Calcio, [illegible] era stato arrestato nel salone di un albergo [illegible] Milano dove si era recato per definire [illegible] [illegible] altre società la comproprietà [illegible] alcuni calciatori, sarebbe stato colpito da sindrome emorragica interna, la natura della quale è in [illegible] [illegible] [illegible] tamento.

Nonostante il riserbo [illegible] direzione delle carceri, si [illegible] appreso che i magistrati inquirenti hanno nominato un perito medico-legale che avrebbe già sottoposto a visita l'imprenditore edile irpino.

A Milano Sibilia avrebbe dovuto sottoporsi anche [illegible] alcuni accertamenti clinici, nonché ad una visita specialistica cardiologica a Mestre. Il presidente dell'Avellino, infatti, qualche giorno prima [illegible] [illegible] arrestato, [illegible] stato dimesso [illegible] una clinica peivata di Mercogliano, essendo stato colpito [illegible] minaccia [illegible] infarto.

Fugge a nuoto un sindacalista di Solidarnosc

Nelle acque del Baltico per 10 chilometri

KALMAR — Un ingegnere polacco di [illegible] anni, membro [illegible] disciolto sindacato Solidarnosc, [illegible] giunto ieri in Svezia [illegible] nuoto, dopo essersi tuffato [illegible] un'imbarcazione da diporto polacca che costeggiava al largo [illegible] Kalmar (Sudest della Svezia). Lo ha annunciato la polizia di [illegible]

La polizia ha [illegible] che l'ingegnere, del quale non ha fornito il [illegible] ha intenzione [illegible] emigrare in Australia [illegible] non ha chiesto [illegible] politico alla Svezia.

L'ingegnere, di Bytom (a circa [illegible] chilometri [illegible] Katowice), ha raccontato alla polizia che, per fuggire dalla [illegible] nia, [illegible] [illegible] associato [illegible] [illegible] club [illegible] vela che organizza crociere sul Baltico. Il 5 luglio scorso ha lasciato Gdynia (presso Danzica) [illegible] un'imbarcazione con a bordo altre quattro persone.

Quando l'imbarcazione [illegible] [illegible] nello stretto, [illegible] meno di dieci chilometri, che separa [illegible] dall'isola [illegible] Oeland, l'ingegnere si è tuffato, e ha nuotato fino a riva. Per un po' [illegible] tempo, i compagni [illegible] [illegible] lo hanno inseguito, e [illegible] timoniere ha sparato contro di lui due razzi [illegible] segnalazione, senza colpirlo.

Sarà sospesa in Polonia legge marziale?

VARSAVIA — A un giorno di distanza dall'appello [illegible] dall'organizzazione filogovernativa «Movimento patriottico [illegible] ri[illegible] nazionale» (Pron) per le [illegible] dei provvedimenti [illegible] [illegible] e per un'amnistia [illegible] favore dei detenuti politici, l'agenzia «Pap» ha diffuso ieri [illegible] un commento, de[illegible] [illegible] giornali di oggi, in [illegible] si afferma che la Polonia sta andando verso l'abolizio[illegible] della legge marziale proclamata nel dicembre del [illegible]

La [illegible] della «Pap» in cui si sostiene tra l'altro [illegible] [illegible] [illegible] *il momento*» per pren[illegible] [illegible] decisione di questo genere, giunge mentre si infittiscono le voci secondo [illegible] [illegible] parlamento potrebbe [illegible] convocato il 20 o [illegible] [illegible] di questo mese (alla vigilia della festa nazionale [illegible] [illegible] luglio). Durante questa [illegible] duta straordinaria del «Sejm», secondo quanto ha rivelato [illegible] esponente ufficiale, [illegible] primo ministro [illegible] segretario [illegible] poup, generale Wojciech Jaruzelski, potrebbe proporre la revoca dello stato di emergenza.

Un fulmine su baita uccide giovane

[illegible] — *Un fulmine si è abbattuto nel pomeriggio di ieri su una baita sopra Foppolo, [illegible] quota duemila metri, [illegible] ha ucciso un giovane di 18 anni, ferendone gravemente il padre e lasciando incolumi due altre persone. La vittima si chiamava Mario Pezzini e [illegible] a Olginate (Como). [illegible] trovava nella baita con [illegible] padre Ruggero, [illegible] [illegible] anni, che è stato ricoverato urgentemente con un elicot[illegible] all'ospedale Maggiore [illegible] Bergamo, ed [illegible] in condizioni gravi nel reparto rianimazione. Tutti e quattro [illegible] raggiunto [illegible] pri[illegible] mattinata la zona di Foppolo per pescare in alcuni laghetti alpini. Quando stavano [illegible] [illegible] paese sono stati sorpresi da un improvviso, violento temporale. [illegible] sono rifugiati allora nella baita, ma proprio in quel momento si [illegible] scaricato [illegible] fulmine che ha colpito in pieno Mario Pezzini, uccidendolo sull'istante. Anche [illegible] padre Ruggero è rimasto ferito e ustionato in modo assai grave. Il fulmine è invece passato vicino, senza toccarle, [illegible] altre due persone.*

DA OGGI 11 LUGLIO ORE 15,30

il salvagente

effettua

UNA VENDITA PROMOZIONALE PER FINE STAGIONE

di tutto l'abbigliamento maschile [illegible] femminile

[illegible] prezzi scontatissimi

Le più prestigiose [illegible] sono rappresentate

SOLO PER POCHI GIORNI

nei nostri seguenti negozi

- IL [illegible] - Piazza Solferino 14/a - TORINO
- IL SALVAGENTE 2 - Via Cavour [illegible] - ASTI
- [illegible] ETA BETA - Via Avigliana 15 - TORINO

(Aut. [illegible] Comune [illegible] Torino in [illegible] alla legge 50)

SI APRE LA LEGISLATURA OCCHI PUNTATI SU PERTINI

Craxi, Spadolini o ancora Fanfani a Palazzo Chigi? - Il presidente della Repubblica per ora tace sul nome al quale sarà affidato l'incarico - La maggioranza a cinque

ROMA — Inizia domani la nona legislatura del Parlamento repubblicano. Camera e Senato usciti dalle urne del giugno, sono convocati per la seduta inaugurale. A presiedere inizialmente quella del Senato, il regolamento chiama il senatore più anziano, che è Ravera, mentre a Montecitorio sarà Oscar Luigi Scalfaro, il più anziano dei vicepresidenti uscenti.

Poi, primo atto, le Camere procederanno, subito rispettivi presidenti degli uffici di presidenza: compito normalmente viene risolto in un paio di giorni. A questo punto, il governo potrà rassegnare formalmente le sue dimissioni, e Pertini inizierà subito le consultazioni per dar vita alla nuova maggioranza e al nuovo governo.

In queste ore di vigilia, la formazione di una maggioranza a cinque sempre più probabile: le distanze tra dc e psi si stanno notevolmente accorciando, tanto far temere repubblicani un «annacquamento» dei propositi di rigore formulati durante la elettorale dalla dc. L'unico interrogativo ancora aperto riguarda il nome di chi sarà incaricato di guidare il nuovo governo. Sarà Craxi ad a Palazzo Chigi?

Pertini per tace, e si rifiuta di incontrare i leader dei partiti. Lo ufficialmente, informa il Quirinale, solo quando aprirà le consultazioni. L'unico proposito certo di Pertini per ora, di evitare in ogni modo la formazione un governo ponte». Il Presidente della Repubblica è contrario a soluzioni provvisorie e temporanee, e chiederà ai partiti indicazioni e proposte per un governo e duraturo, fin dagli esordi delle legislatura.

Se sarà Craxi a ricevere l'incarico, oppure Spadolini, o ancora Fanfani essere riconfermato, lo si potrà capire già nei prossimi giorni, seguendo le tappe obbligate dei lavori parlamentari. Entro tre giorni dall'elezione dei rispettivi presidenti, e Camera debbono infatti costituire i gruppi parlamentari, ed ogni deve designare subito dopo i propri componenti nelle commissioni, che procederanno quindi all'elezione dei rispettivi presidenti e vicepresidenti.

Si tratta di commissioni permanenti (16 alla Camera e al Senato), oltre a varie giunte e commissioni d'inchiesta, che debbono trovare ognuna un presidente entro pochi giorni, perché così impone il regolamento. E la suddivisione di questi incarichi sarà il banco prova dei buoni propositi fra i partiti della costituenda maggioranza e dei futuri rapporti con le opposizioni.

La prassi infatti, vuole che i presidenti commissione siano scelti partiti della maggioranza. poiché questa ancora non è stata formata, il pci ha chiesto che gli incarichi parlamentari vengano distribuiti fra tutti i partiti democratici, secondo la rappresentatività di ciascuno. Una richiesta questa, che gli altri partiti stanno *«attentamente valutando»*. Da quanto verrà deciso per le presidenze di commissione, sarà possibile trarre pronostici per posizione del governo e per chi siederà a Palazzo Chigi.

Gianni Pennacchi

Senato a Vittorino Colombo?

ROMA — *Rispettando prassi ormai consolidata, la presidenza del alla dc, partito maggioranza relativa; quella della Camera al pci, che le hanno confermato come secondo partito. La conferma questa «spartizione», a giudizio quasi tutte le segreterie di partito, ha pregio «addolcire» i rapporti tra maggioranza e opposizione, ed evita anticipare subito i problemi legati alla formazione del nuovo governo.*

Così, presidente della Camera dei deputati, domani sarà eletta ancora volta Nilde Jotti, che pure manifestato l'intenzione di passare la mano. Ma pochi candidati pci (a parte Ingrao, che anche lui però alcuna intenzione di tornare a quell'incarico), godono favore raccolto da Nilde Jotti a Montecitorio nella trascorsa legislatura. L'unica «bocciatura» alla sua conferma viene dai radicali, che le rimproverano presidenza troppo avara confronti delle loro richieste battaglie. Ma a tutti gli altri partiti, la in particolare, questa candidatura sta bene, ed è quindi molto probabile che Jotti verrà confermata presidente Camera già prime votazioni, quando maggioranza assoluta dei voti.

Per la presidenza Senato invece, in c'è qualche problema, se maggiori probabilità a Vittorino Colombo, che questo incarico ricopre da mesi, quando vi è stato eletto alla scomparsa di Morlino.

confermare la candidatura di Vittorino Colombo, è la direzione che deve deciderlo, e per questo fine si riunisce questa sera. Ma molto probabile che la scelta finale venga demandata al gruppo senatori dc, che riunirà domattina, prima della seduta inaugurale. «naturale candidatura» Vittorino Colombo ora rimasti in tre: Paolo Emilio Taviani, Francesco Cossiga e Francesco Paolo Bonifacio.

il concorrente più temibile per Vittorino Colombo si è ritirato. Fanfani, infatti, che manifestato desiderio di tornare alla presidenza Palazzo Madama, stato vivamente «sconsigliato» dai suoi compagni di partito, ha così annunciato che, per ora, resta Palazzo Chigi. Per Vittorino Colombo dunque, la candidatura del partito ormai una semplice formalità, anche se non del tutto certa. Ma sulla presidenza del Senato, sua ormai l'ipoteca più seria.

g. p.

Agguato a marito e moglie Lui muore, lei è gravissima

Ieri a Milano - Bloccati in auto dai killer - L'uomo era pregiudicato, fratello stato ucciso sei mesi fa nel suo garage

— Un pregiudicato è stato ucciso e moglie gravemente ferita in una sparatoria avvenuta ieri sera a Corsico, alle porte di Milano, all'altezza di largo Europa, lungo il Naviglio Grande. Si tratta di Antonio Di Michino, di 25 anni, e di Filomena Troiano di 28. La donna è ricoverata prognosi riservata all'ospedale Carlo di Milano.

La coppia viaggiava, secondo i primi accertamenti dei carabinieri di Corsico, su una Golf Volkswagen di colore scuro. Alla guida si trovava la Troiano, a fianco le sedeva il marito. A un certo punto la macchina è stata affiancata da fermare da una Alfa Romeo «Giulietta» di colore grigio scuro, dalla quale sarebbero scesi due uomini. Uno di essi si è avvicinato alla Volkswagen e ha sparato in rapida successione quattro o cinque colpi: proiettili hanno raggiunto Di Michino (uno al uccidendolo sul colpo), mentre Filomena Troiano è raggiunta da un proiettile all'altezza del polmone sinistro.

I uomini della Giulietta sono risaliti sull'auto che è allontanata in direzione di facendo perdere le tracce. Le vittime sono state soccorse dalla gente che si trovava per la strada: per Di Michino non c'era più nulla da fare, la donna è stata ricoverata all'ospedale San Carlo di Milano. Il proiettile le è rimasto nel torace e la donna dovrà subire un intervento.

Antonio Di Michino è il fratello di Pasquale Di Michino, pregiudicato originario di Cerignola (Foggia) ucciso la sera del 18 gennaio in un agguato tesogli nel box sotterraneo della abitazione, in via Curiel, a Rozzano. In quell'occasione due persone attesero le 21,30 l'arrivo di Pasquale Di Michino, a bordo della auto, proveniente da un negozio di salumeria che gestiva in via San Gottardo, a Milano.

Parcheggiata la macchina, Di Michino non ebbe nemmeno il tempo di scendere.

Ferie (70 milioni) al «Monte» di Bari

BARI — Più di 70 milioni di lire in contanti sono stati rubati ieri notte nell'agenzia 1 «Monte Paschi di Siena» in viale Salandra, nel quartiere Picone. I ladri, entrati banca da un appartamento disabitato piano superiore, hanno aperto cassaforte una lancia termica e poi fuggiti abbandonando sul posto gli attrezzi adoperati lo scasso.

A scoprire il furto è stato questa mattina l'addetto alle pulizie, poco prima dell'orario di apertura. Per calcolare l'esatto ammontare del furto, sono in corso accertamenti funzionari dell'istituto di credito. Le indagini condotte dalla squadra mobile della questura.

Muore bruciata in auto è riconosciuta dal marito

VERONA — Una giovane donna, Paola Soave, di ni, di Belfiore (Verona), morta carbonizzata ieri in un incidente nel quale la sua vettura si incendiata. La donna rientrava a bordo di una «Lancia Beta» Campagnola, periferia di Verona, quando la vettura, per in corso di accertamento, uscita fuori strada ed è finita in fosso prendendo fuoco.

Il corpo, reso irriconoscibile dalle fiamme, è stato identificato dal marito e dal fratello della donna che sono transitati poco dopo sul luogo dell'incidente. Secondo i primi accertamenti, Paola Soave sarebbe morta all'istante nell'urto contro l'argine del fossato.

Per «Newsweek» Andropov è malato di cuore

NEW YORK — Funzionari americani pensano che presidente sovietico Yuri Andropov possa avere problemi cardio-vascolari piuttosto che la malattia reni cui si parlato: lo riferisce il settimanale «Newsweek» nel suo ultimo numero.

In notizia sull'incontro settimana scorsa, incontro fra Andropov e il cancelliere tedesco Kohl, la rivista cita fonti dei servizi segreti americani che ritengono che le condizioni di Andropov non siano gravi.

Iran: tre unità navali distrutte dall'Iraq

MANAMA — Tre unità che di nel porto di Bandar Khomeini, a Nord-Est del Golfo, sono state distrutte ieri navi elicotteri iracheni. Lo annuncia un comunicato del comando generale delle forze irachene.

Secondo il comunicato, citato dall'agenzia di informazioni irachene *Ina* ricevuta a Manama, altre unità marittime iraniane che tentavano anch'esse di entrare in quel porto, fuggite. Le navi e gli elicotteri iracheni sono rientrati indenni alle loro basi, conclude il comunicato.

Gli israeliani lasciano una posizione al Beirut

BEIRUT — L'esercito israeliano ha trasferito quello libanese posizione di Monte Verde, alture che dominano Beirut, in quella che, secondo alcune fonti, una sorta di «prova» per future operazioni di ritiro. Un ufficiale israeliano ha sottolineato comunque che, d'intesa i libanesi, le forze ebraiche continueranno a pattugliare e in pratica controllare l'intera

Monte Verde è considerata una posizione strategica perché domina fiume Beirut e consente il controllare vasta distesa di colline est occupate dall'esercito siriano e dalle libanesi di sinistra.

Arrestato poco prima di compiere cento anni

LOS ANGELES — Uno scassinatore ha ucciso con un colpo d'arma fuoco una donna, nella sua casa di Los Angeles, a quattro mesi dal centesimo compleanno. Ne ha dato ieri polizia.

L'uomo è penetrato attraverso una finestra sul retro della casa Lucille Rabun, una donna d'affari a riposo. che abbia rubato alcunché. Dei vicini casa dell'assassinata hanno riferito di recentemente convinto la Rabun a dare un grandioso ricevimento per il suo compleanno.

Brandt teme una guerra in America Centrale

BONN — Il conflitto nell'America Centrale minaccia degenerare in una guerra già nel corso quest'estate. Lo ha affermato ieri il presidente del partito socialdemocratico e dell'Internazionale socialista, Willy Brandt, quale giovedì a Madrid ha avuto un colloquio con il presidente Consiglio dei ministri Felipe Gonzales e con il ministro degli Esteri del Nicaragua, d'Escoto.

Parlando un convegno socialdemocratico in Assia, Willy Brandt ha detto di non pensare che il governo americano sia l'unico responsabile situazione nell'America Centrale, ma ha aggiunto che Washington non vi dovrebbero essere dubbi sul fatto che l'alleanza occidentale verrebbe indebolita, qualora si tornasse a puntare sulle forze del grande capitale e del potere militare.

STAMPA SERA
Michele Torre
direttore responsabile
Carlo Bram
vicedirettore

Editrice LA S.p.A.
Presidente Giovanni Agnelli
Amministratore Delegato e Direttore Generale
Marco
Consiglieri Vittorino Chiusano
Umberto Cuttica
Giovanni Giovannini
Carlo Masseroni
Francesco Paolo Mattioli
Sindaci Alfonso Ferraro (presid.)
Luigi Demartini
Giovanni Peradotto

mento tipografico: Edit. La Stampa S.p.A. - Via Marenco, 32 - 10126 Torino
© 1983 Edit. LA STAMPA S.p.A.
CERTIFICATO N. 387 DEL 23-12-1981

Temperatura a Torino, 13 +28

SEREN

TEMPO PREVISTO: Piemonte e Valle d'Aosta: cielo sereno o poco nuvoloso. VISIBILITA': buona. VENTI: . TEMPERATURA: in aumento. TENDENZA DEL TEMPO: buono.

all'estero ieri

Atene	+21	+33
Berlino	+18	+30
Buenos	+ 6	+15
Lisbona	+15	+22
Londra	+19	+28
Mosca	+13	+20
New York	+17	+26
Parigi	+18	+27
Singapore	+25	+31
Tokyo	+15	+18

In provincia (ore 8)

Aosta	+14
Alessandria	+20
Asti	n.p.
Cuneo	+22
Novara	+19
Vercelli	+22
Genova	+24
Imperia	+24
Savona	+23

In (ore 8)

Venezia	+25
	+25
Bologna	+24
Ancona	+23
Roma	+24
Napoli	+24
	+23
Reggio	+24
Palermo	
Cagliari	+23

Ricordiamo l'esaltante avventura al Mundial un anno dopo

Campioni del mondo e non era un sogno

Un anno fa, regina del Mundial. La ■■■ dell'11 luglio 1982, l'Italia batteva 3-1 la Germania Ovest allo stadio Santiago Bernabeu di Madrid e riusci- ■ in un'impresa che alla vigilia pareva più irreale di un sogno. «Campioni del Mondo?» si domandavano increduli gli italiani che avevano infiammato con un tifo esaltante e assordante lo stadio madrileno. Sì, campioni del mondo alla faccia ■ chi in questa Nazionale non ■■■■ mai creduto, di chi cercava ■ sminuirne le possibilità anche durante la cavalcata da Vigo a Barcellona.

Solo dopo aver battuto Argentina ■ Brasile più nessuno ha avuto dubbi sulla squadra di Bearzot, ma a quel punto il sogno stava diventando realtà ed era facile scrivere e parlare.

Facile in effetti non troppo, in quanto dopo la qualificazione alla seconda fase del Mundial, gli azzurri avevano deciso ■ chiudere la bocca ■■■ forma di autodifesa, mettendo in crisi le decine di inviati al seguito della spedizione italiana. Ma se ■■ fossimo sicuri che il silenzio stampa è servito anche solo in minima parte ■ lanciare Zoff ■ compagni verso il terzo trionfo mondiale, ci potremmo augurare altri episodi analoghi in futuro.

Invece dopo Madrid ai giocatori si ■ sciolta la lingua, ■■ come per incanto si sono paralizzate le gambe. Non ■■ abbiamo più azzeccata una, perdendo dignità e fama e uscendo malinconicamente dalla ■■■ degli Europei. Allora viene quasi spontaneo domandarsi: «Ma ■ stato veramente tutto un sogno oppure ■ Madrid ■ davvero successo qualcosa di concreto? «Gli azzurri hanno fatto di tutto per fare passare i tifosi come dei visionari, ma la vittoria di Madrid resta, quell'11 luglio rimarrà ■■■■ ■■ ricordo indelebile in chi ama il calcio.

Provincial de Pontevedra

Sette maglie in palio per i cicloamatori piemontesi

Ai «forzati della bici» basta un po' di gloria

CLAUDIO CALVARESE «BRUCIA» GLI AVVERSARI IN VOLATA

TONINO CRAVERO, CAMPIONE PIEMONTESE «ADULTI 1»

STRAMBINO — Quarantasei chilometri tutti d'un fiato per conquistare il simbolo di miglior cicloamatore del Piemonte. Scriviamo dei ciclisti della domenica, coloro i quali fanno tutta la settimana in ufficio o in fabbrica e, arrivata la festa, si mettono a pigiare sui pedali a medie niente affatto trascurabili.

Ieri questi seguaci del barone De Coubertin si sono dati appuntamento a Strambino per giocarsi, appunto, il titolo di campione regionale.

«*I migliori "sfornati" dal "piemonte-si*" — dice Ugo Bertinetti, consigliere nazionale del settore promozionale della Federciclismo — *in settembre parteciperanno ai campionati italiani. Il Piemonte ha una buona tradizione fra i cicloamatori, anche se in questo paio d'anni qualche atleta quotato ha "tradito" la Federciclo per tesserarsi a gruppi sportivi affiliati agli enti parauniontistici*».

Sette i titoli in palio, con le categorie suddivise per fasce d'età. Dal momento che ci sono fra i cicloamatori ragazzi di 15 anni e anziani di 55, è impensabile poter redigere una classifica unica.

In Italia i cicloamatori sono quasi quindicimila. Una potenza! A titolo di curiosità aggiungiamo che i dilettanti (prima e seconda serie e juniores) sono 5700, che gli allievi sono 6100 e che gli esordienti sono 5600. Poco più di 150 i professionisti.

«*C'è tuttavia da ammettere* — precisa Bertinetti — *che la maggior parte dei cicloamatori non svolge attività agonistica continuativa. A dedicarsi costantemente alle corse da aprile a ottobre si ha un 25-30 per cento di atleti*».

In realtà il fenomeno si è ripercosso anche a Strambino, dove il campionato piemontese è stato vissuto quasi esclusivamente da cicloamatori tesserati a gruppi sportivi con sede in provincia di Torino. Del tutto assenti vercellesi, novaresi e alessandrini. Pochi i cuneesi, un paio solamente gli astigiani.

Accennavamo allo spirito decoubertiano, che viene però accettato entro certi limiti. Le trasferte non sono infatti confortate da alcun rimborso spese ed il denaro è del tutto sconosciuto nel monte premi. Quindi...

Vediamo adesso chi sono i neocampioni piemontesi. E' stata indubbiamente positiva l'abbinata dei fratelli Albanese, Gianni (categoria G/1) e Domenico (categoria G/2), rispettivamente di 17 e 18 anni di Strambino. Gianni studia elettronica, Domenico ragioneria. La scalata al terzo titolo... in famiglia non è riuscita: il padre, Franco, 47 anni, impiegato tecnico alla Olivetti, è rimasto staccato a una dozzina di chilometri dall'arrivo e si è fermato.

Tonino Cravero (primo nella categoria A/1) ha 26 anni, è operaio e abita a Rivarossa. Corre da nove anni, prima da allievo e poi da dilettante. E' cicloamatore dal 1979: in media vince dieci corse all'anno. «*Vado forte in salita* — dice — *mi difendo in volata. Ho scelto il settore cicloamatoriale per motivi di lavoro. Fare il dilettante significa essere corridore a tempo pieno e questo lusso non me lo posso permettere*».

Altro neocampione (Cat. A/2) è Elios Piretto, 29 anni di Tonengo. Poi (Cat. A/3) Claudio Calvarese, 34 anni, di Castelnuovo Don Bosco, impiegato. Corre in bicicletta da appena quattro anni.

Fra i più anziani si è fregiato dello scettro Silvio Lazzarin (Cat. S/1), un elettrauto di 41 anni che abita a Torino che già aveva vinto nel 1981 e (Cat. S/2) Fausto Tonini, muratore di 54 anni di Mappano. «*Correvo da giovane* — afferma Tonini — *poi mi estraniai dal ciclismo per quasi 20 anni. Nel 1971 il ritorno al... vecchio amore, ed eccomi qui con tanta voglia di pedalare*».

Di questo festival dei cicloamatori rimangono da aggiungere poche note. La media più elevata è stata fatta registrare da Cravero con 38,333 orari su un percorso che comprendeva l'erta di San Martino Canavese, dopo il passaggio da Scarmagno. L'organizzazione è stata curata dal gruppo ciclistico Strambino-Mobili Puglisi presieduto da Alfio Quarello, la giuria era composta da Gaetano Gangarossa di Torino e da Piero Cerutti di Volpiano.

g. r.

LA FAMIGLIA ALBANESE: AL CENTRO, FRANCO (PADRE), A SINISTRA GIANNI ED A DESTRA DOMENICO, I DUE FIGLI

CIONETTI FIRMA IL FOGLIO DI

Tambay, vincere quasi per forza

Tutte le [redacted] sono importanti per [redacted] pilota [redacted] Formula 1. C'è chi ha salvato una carriera con una sola vittoria, [redacted] Vittorio [redacted] e chi, pur gareggiando da anni non è mai riuscito ad arrivare [redacted] volta primo, vedi il francese Jean Pierre Jarier. [redacted] [redacted] prossimo appuntamento, quello fissato per sabato prossimo a Silverstone in Inghilter[redacted] potrebbe [redacted] decisivo per Patrick Tambay, uomo [redacted] punta della Ferrari.

Tambay, considerato all'inizio dell'attività uno dei giovani più promettenti, ha vissuto alti e bassi nel corso delle molte stagioni cui ha partecipato ai campionati mondiali. [redacted] stato vezzeggiato e corteggiato, dileggiato ed allontanato. [redacted] dovuto rifugiarsi negli Usa, prendendo parte al campionato Can Am, perché [redacted] deluso quando [redacted] ingaggiato dalla McLaren. [redacted] quell'occasione la colpa fu [redacted] metà della squadra che [redacted] affidava macchine poco competitive e per il cinquanta per cento del pilota, forse privo [redacted] motivazioni e di determinazione.

Quando lo scorso anno la squa[redacted] di Maranello, dopo [redacted] tentato invano di sostituire degnamente Gilles Villeneuve, interpellando anche Alan Jones (che non poté liberarsi di un contratto pubblicitario che lo legava all'Australia) prese Tambay, [redacted] furono pochi a criticare la scelta. Ma Patrick dimostrò [redacted] [redacted] sua bravura e profuse l'impegno. Fu sfortunato: [redacted] doloroso infortunio, un'incredibile for[redacted] [redacted] reumatismo, lo bloccò mentre poteva lottare per il titolo mondiale o comunque tentare di favorire [redacted] compagno di squadra Didier Pironi, pure lui fermato [redacted] terribile incidente di Hockenheim.

Da allora il trentatreenne corridore [redacted] Cannes [redacted] passato attraver[redacted] una serie di vittorie [redacted] piazzamenti che lo hanno portato [redacted] ribalta. In pratica [redacted] mancato l'appuntamento con il traguardo due sole volte: [redacted] Long Beach quando [redacted] clamorosamente speronato [redacted] [redacted] Rosberg e [redacted] Detroit, vitti[redacted] di [redacted] partenza sbagliata.

Ora si trova in terza posizione nella classifica mondiale [redacted] quota 27 punti, [redacted] pari con Nelson Piquet e [redacted] sole tre lunghezze dal leader Alain Prost. Perché la gara di Silverstone può [redacted] considerata determinante? [redacted] motivi [redacted] sostanzialmente due: un successo [redacted] consentirebbe [redacted] superare o comunque tenere a [redacted] i diretti rivali per il titolo. Inoltre metterebbe a tacere anche le giuste pretese [redacted] René Arnoux che con il primo posto ottenuto [redacted] Montreal [redacted] nuovamente in cor[redacted] per il titolo.

Se Arnoux dovesse conquistare un'altra vittoria, la Ferrari [redacted] vedrebbe costretta [redacted] mettere ancora i suoi due piloti sullo stesso piano, mentre uno sganciamento di Tambay in vetta alla classifica avrebbe forse [redacted] risultato [redacted] costringere Arnoux ad accontentarsi [redacted] [redacted] ruolo comprimario per aiutare [redacted] compagno [redacted] squadra.

Inoltre negli ultimi tempi sono circolate strane voci. Sebbene lo stesso Enzo Ferrari abbia affermato più [redacted] meno apertamente che non ritiene di dover cambiare i due [redacted]ridori per il prossimo [redacted] si parla di un interessamento per Niki Lauda. Sembra che Tambay non sia particolarmente gradito [redacted] Marco Piccinini, direttore sportivo della scuderia modenese. Ecco quindi la necessità di mettere tutti di fronte al fatto compiuto, anche [redacted] non sa[redacted] facile perché Prost, Piquet e lo stesso Arnoux non sono disposti [redacted] concedere nulla.

Cristiano Chiavegato

Pallone: Balocco ritrova applausi

Ha battuto Rosso e sta uscendo da una [redacted] crisi

CARLO BALOCCO

CUNEO — *A metà campionato Carlo Balocco si riconcilia con i suoi tifosi [redacted] Cuneo. Un [redacted] fa, dopo il [redacted] k.o. contro Bertola, era uscito [redacted] sferisferio [redacted] piazza della Libertà in mezzo ai fischi, ieri di fronte a un Rosso un po' appannato ha riscosso anche applausi convinti, e quel che più conta [redacted] bella vittoria che [redacted] rilancia [redacted] le posizioni alte della classifica.*

La crisi, [redacted] così possiamo chiamarla, sembra superata e anche i rapporti con i dirigen[redacted] della Subalpina [redacted] avviano verso [redacted] normalità. Un mese fa dopo la batosta [redacted] fronte al vecchio Bertola, e la successiva figuraccia rimediata ad Andora contro Aicardi, [redacted] relazioni tra il campione d'Italia e [redacted] sua società erano vici[redacted] alla rottura. I tifosi reclamavano [redacted] pugno duro. Nel direttivo c'era chi proponeva [redacted] decurtazione dello stipendio, chi chiedeva multe astronomiche visto l'ingaggio che [redacted] preteso Balocco per firmare il contratto.

«Sono stati giorni tremendi — *ricorda ora il direttore sportivo Oreste Armando* — [redacted] li abbiamo superati senza perdere la testa [redacted] [redacted] fronte all'esposto del [redacted] al[redacted] che accusano, [redacted] pesan[redacted] insinuazioni, il nostro giocatore».

Armando giustifica ampiamente [redacted] periodo nero [redacted] Balocco e con lui è ora d'accordo anche il presidente Mario Sereno. «La verità — *dice Armando* — [redacted] che Carlo ha sofferto molto dal punto di vista tecnico per la partenza [redacted] Solferino, [redacted] elemento che sapeva interpretare bene il ruolo [redacted] spalla. Senza [redacted] lui Balocco si [redacted] trovato [redacted] disagio perché [redacted] non è all'altezza [redacted] Solferino. Quando Carlo [redacted] capito che dovevq impegnarsi [redacted] spalla, i risultati sono nettamente migliorati. Certo non [redacted] ancora il Balocco dello [redacted] sulla strada giusta».

Contro Rosso il collaudo è [redacted] positivo ma fino [redacted] punto. Il [redacted] avversario gli [redacted] tenuto testa fino al riposo (6 [redacted] per il campione d'Italia ma poteva anche essere un 5 a 5), ma nella seconda parte della gara ha ceduto nettamente [redacted] ha più ottenuto [redacted] gioco. Un crollo improvviso che [redacted] capitano della Spec [redacted] Cengio giustifica con due notti insonni passate vicino alla moglie che gli ha dato il primo figlio. «Una sconfitta — dice [redacted] — che non fa testo.

Piero Galasco

Concluso il «Città [redacted] Nichelino» passerella [redacted] dilettante

Il Gruppo sportivo Archimede si [redacted] aggiudicato il quarto Trofeo «Città [redacted] Nichelino» battendo la squadra del Candiolo per 2 a 1 in un'avvincente partita svoltasi sabato [redacted] sul campo di via [redacted] Aprile a Nichelino. Alla squadra vincitrice [redacted] andata anche la [redacted] Uno messa in palio dagli organizzatori.

Tutte [redacted] partite [redacted] state giocate in notturna e vi hanno preso parte [redacted] squadre. La novità di quest'anno era rappresentata dal fatto che le squadre era[redacted] formate da sette giocatori [redacted] di dimensioni leggermente ridotte. Ciò ha offerto [redacted] gioco più veloce ed avvincente.

Tra i giocatori delle dodici formazioni partecipanti hanno avuto modo di mettersi in luce alcuni elementi [redacted] sicuro avvenire [redacted] che [redacted]ranno oggetto di probabile scambio o acquisto da parte di società [redacted] giocano a livello superiore. Difatti [redacted] assistere [redacted] partite sono stati [redacted] dirigenti [redacted] tecnici [redacted] grosse società di calcio. C'è già qualche indiscrezione: [redacted] che l'attaccante Conte del Candiolo sarà acquistato dall'Ivrea.

Altri giocatori che si [redacted] fatti notare: Cappellazzo del Candiolo (centrocampista), [redacted] portiere dell'U. S. Nichelino Rubicondo assieme al terzino Solla ed al mediano Spada; Vaudagna e Sinopoli [redacted] hanno giocato [redacted] la squadra del Bar Yes, il centravanti Di Lernia e lo stopper Scuderi dell'Archimede, squadra che ha vinto il torneo.

r. a.

Testona [redacted] aggiudica il torneo [redacted]

Si [redacted] concluso il settimo Torneo calcistico dei Borghi «Città di Moncalieri», manifestazione organizzata dall'assessorato allo sport del Comune con la collaborazione della Federazione nazionale calcio. Sedici le borgate che hanno gareggiato con [redacted] loro squadre per contendersi il trofeo, suddivise [redacted] quattro gironi: Sangone Po, Tagliaferro, Santa Croce, Corso Dante, Navile, Vittoria, Tetti Piatti, La Rotta, Mercato, Santa Maria, Tetti Rolle, Corso Roma, Borgo Ale, Barauda, Boccia d'Oro, San Pietro Testona.

[redacted] semifinali, svoltesi sul campo Vagnotto in regione Borgo San Pietro, sono uscite vincitrici le squadre [redacted] Corso Dante, che ha superato [redacted] Santa Maria, e quella [redacted] Testona che [redacted] piegato il Borgo Ale. Sabato scorso, sempre sul campo Vagnotto presente [redacted] sinda[redacted] di [redacted] Fiumara, l'assessore allo sport Percia, rappresentanti [redacted] Lega e numerosissimo pubblico, si è svolta la finalissima.

Con il risultato di 1-0 [redacted] squadra rappresentante [redacted] Borgo [redacted] [redacted] si è aggiu[redacted] [redacted] trofeo biennale Città di Moncalieri, che è stato consegnato dal sindaco [redacted] fine della partita. [redacted] le squadre hanno rice[redacted] coppe e medaglie di partecipazione. r. a.

[redacted] «oro» [redacted] azzurri Sempre grave il tuffatore

EDMONTON — Ancora [redacted] per gli azzurri alle Universiadi di Edmonton in Canada. Due nuove medaglie d'oro sono [redacted] vinte da Sergio Scremin, nella prova di ciclismo[redacted] strada, e dalla formazione di spada nel concorso [redacted] squadre. Nessuna [redacted]glia (infatti si [redacted] piazzata solo quinta), [redacted] record [redacted] per la [redacted] nel 200 metri piani con il tempo di 23 secondi netti (il primato precedente apparteneva già [redacted] che il 13 giugno [redacted] scorso anno a Praga aveva fatto fermare i cronometri su 23" e 6).

La squadra di spada formata da Bellone, Manzi, Pantano, Cuomo e Falcone si è aggiudicata la medaglia d'oro superando in finale per 9 a 2 la formazione della Polonia. Al terzo posto si [redacted] piazzata la Russia.

Il sovietico [redacted] e il [redacted] Dea Cheul Shin hanno vinto rispettivamente le medaglie d'argento e bronzo nella prova di ciclismo su strada dietro a Scremin.

[redacted] alle notizie positive, quelle [redacted] relative [redacted] condizioni [redacted] [redacted] sovietico Shalibashwili schiantatosi contro [redacted] piattaforma [redacted] effettuan[redacted] il triplo [redacted] rovesciato. Il presidente della Fisn, Nebiolo, [redacted] spiegato ieri sera che [redacted] al [redacted] ricovero in ospedale il [redacted] morto, ma che lo si era tenuto in vita con sistemi artificiali. [redacted] salvarlo, però, sono praticamente nulle.

Ottimo Rinaldi a Leningrado

LENINGRADO — Risultati del Gran Premio [redacted] Leningrado [redacted] motocross classe [redacted] [redacted] manche: 1) Geboers; [redacted] Rinaldi; 3) Gibson; 4) Vehkonen; [redacted] Hansen; 6) Andreani; 7) Panttila; [redacted] Nilsson; [redacted] Kreutz; [redacted] Konski.

[redacted]: [redacted] Rinaldi; 2) Vehko[redacted] 3) Geboers; [redacted] Andreani; [redacted] Gibson; 6) Konski; 7) Kreutz; [redacted] Panttila; [redacted] Jep[redacted] 10) Lejeune.

[redacted] Totip

[redacted] — La [redacted] della Sisal Totip comunica [redacted] quote relative [redacted] concorso [redacted] [redacted] del [redacted] luglio [redacted] [redacted] nove [redacted] con punti [redacted] spettano lire 33.211.000; ai 361 vinci[redacted] con punti 11 spettano [redacted] 510.000; [redacted] [redacted] vincitori con punti [redacted] spettano lire 67.000.

ECONOMICI

15 Autovetture

JAGUAR 3.4 1977 bianco interno blu cambio meccanico condizionatore ottime condizioni vende Bepi Koelliker via Barletta 133, tel. 353.636/7/8.

JAGUAR 4.2 ToS... blu diplomatico aria condizionata unipropietario pochi km reali vende permuta rateizza Florauto, corso Turati 13 D.

LINCARAUTO srl corso Orbassano 72 nuova concessionaria Lancia Autobianchi consegna immediata condizioni eccezionali vasto assortimento vetture d'occasione tutte le marche. Corso Orbassano 72 anche il sabato.

L'USATO MAGICO
per la scelta della Vostra auto d'occasione c'è Solma Auto. Vi offriamo autovetture con rateazioni fino a 36 mesi anche rateaimente anche senza anticipo. Solma Auto corso G. Cesare 186. Tel. 205.1977 - 205.2006.

MASERATI Yadi coupé vera rarità splendida da amatore con interno cuoio bianco vende permuta rateizza Florauto Concessionaria Maserati corso Turati 26-28.

MASERATI 4 porte ToY Silver interno cuoio superaccessoriata aria condizionata vende permuta rateizza Florauto concessionaria Maserati corso Turati 26-28.

PORSCHE Targa 3000 sc recentissima km 5000 vendo. Tel. 683.295.

ROLLS Royce argento anno 74 come nuova vendo. Tel. 683.295.

SCIROCCO 1100 GT nero molto bello, Mini 1000 tutti gli accessori luglio '82 in [redacted] della casa vende Lancar, c. Regina Margherita 270, tel. 751.666.

SENZA cambiali vendiamo 126, Panda, 112, Ritmo, 131, Alfa Romeo, Delta; Bmw, corso Raffaello 3, tel. 658.001.

TOYOTA Land Cruiser autocarro fine 1978 garanzia vende Lamborauto concessionaria Toyota, corso Einaudi 15/D, telefono 595.685.

[redacted] Spitfire 1974 [redacted] hard-top ottime condizioni vende Bepi [redacted] via Barletta 133, [redacted]. 353.636/7/8.

16 Motocicli

YAMAHA
tutti i modelli pronta consegna sopra tutto serietà senza anticipo alcuno Motomarket c. G. Cesare 175 tel. 202.204.

18 Acquisto alloggi

A. [redacted] acquista urgentemente in Torino [redacted] prima cintura 1-2 vani [redacted] contanti. Tel. 359.234.

A. MEDICO dentista acquista in Torino alloggio decoroso di 1/2 vani servizi pagamento contanti. Tel. 502.145.

ACQUISTO libero [redacted] contanti [redacted] tinello cucinino bagno spazioso piano alto [redacted] in [redacted] vicinanze piazza Statuto o semicentrale. Tel. ore ufficio 555.305.

ALLOGGI stabili ville rustici casette in ogni zona? Casamercato pagabenecontanti! Aperto sabato pomeriggio. 011 650.3805, corso [redacted] mo d'Azeglio 23.

CAUSA trasferimento acquisto alloggio in Torino comodo mezzi pubblici. Tel. 0141 329.34 Gianni (ore negozio).

CERCO [redacted] da privato alloggio di 1/2 [redacted] cucina e [redacted] Torino. Tel. [redacted] 657.967.

PERMUTIAMO liberi 1-2-3-4 camere tinello con alloggi più grandi o più piccoli anche cintura. Casamercato 650.[redacted]

19 Vendita alloggi

A.A.A.A. CASALEGNO 839.8444 via Nizza stesso stabile 1-2 camere tinello e 4 mansarde da L. 23 milioni.

A.A.A.A. CASALEGNO 839.8444 libero [redacted] Tassoni saloncino 3 camere [redacted] na bagno L. 100 milioni mutuo 50%.

[redacted] **CASALEGNO** 839.8444 libero via Garibaldi soggiorno [redacted] servizi cantina L. 42 milioni.

[redacted] 839.8444 via Catania casa [redacted] piani: [redacted] vani cucina servizio terrazzo [redacted] fabbricati.

[redacted] 839.8444 [redacted] corso Belgio (Vanchiglia) [redacted] tinello [redacted] bagno termo ascensore.

A.A.A.A. [redacted] libero [redacted] Viterbo (Madonna Campagna) [redacted] ra tinello [redacted] L. 42 milioni.

A.A.A.A. CASALEGNO [redacted] corso Rosi[redacted] stabile [redacted] cucina occupato 2 camere cucinotta.

A.A.A.A. CASALEGNO 839.8444 [redacted] (Aurora) [redacted] camere cucina biservizi cantina L. 78 milioni.

A.A.A.A. [redacted] libero [redacted] Luini (Madonna Campagna) camera tinello cucinino bagno L. 44 milioni.

A.A.A.A. CASALEGNO 839.8444 libero [redacted] Pinelli [redacted] cucina bagno cantina L. 35 milioni mutuo [redacted] dilazioni.

A.A.A.A. [redacted] 839.8444 [redacted] (Barriera Milano) camera cucina servizio L. 23 milioni mutuo 50%.

[redacted] libero via Courmayeur (Barriera Milano) camera tinello cucinino bagno cantina.

A.A.A.A. CASALEGNO 839.8444 libero Moncalieri camera tinello cucinino bagno cantina solaio L. 33 milioni.

A.A. FIDALCASE A libero ottimo affare piazza Massaua 2 camere tinello cucinino ingresso servizi cantina [redacted] mq 70 L. 49 [redacted]. Tel. [redacted]

[redacted] B libero [redacted] signorile recente largo Toscana 2 camere tinello cucinotta ingresso servizi [redacted] L. 65 milioni. Tel. [redacted]

A.A. [redacted] C libero affare S. [redacted] via Tripoli [redacted] cucina [redacted] servizi [redacted] 36 milioni. [redacted] 506.606.

A.A. FIDALCASE D libero [redacted] Ursa [redacted] cente camera tinello cucinino ingresso servizi L. 45 milioni. Tel. 506.606.

A.A. FIDALCASE E libero precollina signorile salone 2 camere [redacted] L. 185 milioni. Tel. [redacted].

A.A. FIDALCASE F libero affare corso [redacted] cucinotto servizi mq [redacted]. 53 milioni. Tel. [redacted].

A.A. [redacted] G libero corso Potenza signorile [redacted] tinello cucinino servizi L. 42 milioni. Tel. [redacted]

[redacted] libero affare prestigioso in Collegno Ski Residence piano alto [redacted] cucina ing[redacted] cantina L. 42 milioni. [redacted]. 506.[redacted]

[redacted] **OR.V.IM.** [redacted] 506.681 [redacted] M. d'Azeglio (Molinette) [redacted] recente signorile: [redacted] ne [redacted] camere tinello cucini[redacted] 3 servizi biingressi mq 200 box auto.

[redacted] **OR.V.IM.** [redacted] corso Svizzera [redacted] recente salone [redacted] camere cucina [redacted] più servizi mq 200 L. 250 milioni.

A. [redacted] Madama Cristina 11 libero soggiorno 2 [redacted] cucina servizi ascensore L. 112 milioni.

A. OR.V.IM. D 506.681 via Tripoli liberabile soggiorno 2 [redacted] bagno ascensore L. 60 milioni.

A. [redacted] E 506.681 corso Ursa libero [redacted] salone [redacted] cucinino [redacted] 61 pi[redacted] L. 112 [redacted]

A. [redacted]TELLI [redacted] 655.359 libero via [redacted]magnana (Parella) 2 camere tinello, L. 49 milioni 500 mila.

A. VIA Portula 7 (via Borgaro) alloggi 1-2 camere cucina bagno prezzo eccezionale da L. 11 milioni a camera. Luxcase [redacted]. 546.476.

[redacted] L. 66.000.000
libero piazza Bengasi vicino a scuole [redacted] mercato in casa recente vendesi in ottime condizioni 2 [redacted] g[redacted] cucinino bagno mq 80. Tel. 555.305.

[redacted] corso Novara stessa [redacted] appartamenti camera [redacted] 15 milioni. Mediocase 389.183.

AR[redacted] 518.986 libero panoramico corso Agnelli angolo via Bainsizza 2 camere cucina termo b[redacted] L. 70 milioni.

[redacted] S. Giulia camera camerett[redacted] ingresso bagno L. 44 milioni meno mutuo.

[redacted] 518.986 [redacted] 2 camere cucina termo bagno ascensore L. 65 milioni 900 mila.

AFFAIRE [redacted] libero grandioso S. Rita 2 camere tinello angolo cottura termo bagno facilitazioni pagamen[redacted].

AFFAIRE 51[redacted] libero adiacente corso Brunelleschi piano [redacted] tinello cucinino termo bagno[redacted]

[redacted] 518.986 libero adiacente corso Trapani ristrutturato 2 camere cucina bagno L. 32 milioni meno mutuo.

AFFAIRE 518.986 largo Borgaro [redacted] camera tinello cucinino bagno termo ascensore L. 41 milioni 900 mila.

AFFAIRE 518.986 libero [redacted] adiacente corso Rosselli spazioso 2 camere tinello cucinino L. 70 milioni.

AFFAIRE 518.986 libero adiacente piazza Risorgimento 2 camere cucina ingresso [redacted] bagno L. 59 milioni meno mutuo.

ALLOGGIO corso Traiano libero camera tinello cucinino bagno termo affare L. 25 milioni più mutuo. Tel. 758.683.

ALLOGGIO libero (corso Agnelli) signorile saloncino 2 camere cucina doppi servizi. Tel. Studio Bertelli 548.426.

[redacted] DI BERNEZZO
140 via, vendonsi prezzo affare ultime bicamere, ristrutturazione completa nelle parti comuni. Telefonare 510.974.

[redacted] libero [redacted] S. [redacted] panoramico soleggiato soggiorno [redacted] tinello [redacted] cinino ampio terrazzo. Holding [redacted] villaggio [redacted] prestigioso [redacted] 3 camere cucina doppi servizi mansarda. G.E.A. 519.939.

BEINASCO [redacted] ingresso [redacted] lo servizi recentissimo. De Giovanni Immobiliare. Tel. 491.550 - 493.398.

BERGAMASCO 659.631 c. Montecucco v. Fattori libero lussuoso salone 2 camere tinello cucinino 2 servizi.

BERGAMASCO 650.9849 c. Siracusa libero signorile piano alto soggiorno 2 camere cucina servizi mansarda box.

BRUNO alloggio libero 2 camere tinello cucinino box terrazzo mq 140 L. 70 milioni più 7 di mutuo. Tel. 908.6771.

CANAVESE Barbania libero 2 camere ti[redacted] cucinino servizi riscaldamento box L. 33 milioni vende Utip 547.828.

[redacted] libera indipendente collinare tra Gassino e Sciolze uni e o bifamiliare mq 180 abitazione più mansarda veranda panoramica box terreno. Gabetti 5767.

CASA padronale del '700 con terreno rustico garage con lavori da fare a Pecetto posizione incantevole. Tel. 650.84.61.

CASAMERCATO B 650.3805 liberi 1-2-3 camere tinello casa semirecente quasi centrale. Aperto sabato pomeriggio.

[redacted] C 650.3805 libero via Febo S. Vito prestigioso salone 3 camere cucina biservizi box 2 auto.

CASAMERCATO C 650.3805 libero via Amati (Venaria) recente ampio camera tinello cucinino servizi piano alto.

CASAMERCATO C 650.3805 libera p. Campanella casa bifamiliare 2 ingressi salone 4 camere 2 cucina 2 servizi.

CASAMERCATO D 650.3805 libero corso Giambone signorile salone 2 camere cucina bagno. Mutuo fondiario. Dilazioni.

CASA[redacted] 650[redacted] libero v. S. Ottavio (Università) 3 camere cucina servizi permute.

CASAMERCATO D 650.3805 libero attico recente via Gorizia (S. Rita) 2 camere soggiorno tinello cucinino terrazzo.

[redacted] E 650.3805 liberi villa Rubiana 2 saloni 4 camere cucina 2 servizi mansarda box giardino. Permute.

[redacted] re[redacted] via Duino Mirafiori ingresso 2 camere tinello cucinino servizi, 55 milioni.

[redacted] E [redacted] ero Nichelino via Torino piano alto soggiorno 2 camere cucinotta bagno. Dilazioni.

CASAMERCATO E 650.3805 libero v. Guala signorile salone 2 camere tinello cucinotta doppi servizi dilazioni.

CASCINE Vica via Sestriere 4° piano 2 camere tinello cucinino servizi vuoto L. 68 milioni. Austa 596.607 - 597.774.

CASETTA libera Nichelino 3 [redacted] cucinotta termo bagno [redacted] seminterrato [redacted] cortile L. 130 milioni. Tel. 599.782.

CENTRALE via S. Domenico libero 4 camere servizi da ristrutturare L. 22 milioni facilitati. Selim 473.03.87.

CENTRALISSIMA signorilissima casa vendesi alloggio mq 350, altri [redacted] piccoli, garage terrazzi. Tel. 642.101.

CENTRO via V. Amedeo 3 camere e cucina servizi ingresso 85 mq balconi cant[redacted] piano termo ascensore occupato L. 65 milioni. Grimaldi 557.01.05.

CHIVASSO lussuoso appartamento salone 2 [redacted] tinello cucinino [redacted] Giovanni Immobiliare 491.550 - 493.398.

CIT TURIN [redacted] camere cucina ingresso bagno ristrutturato a nuovo [redacted] L. 70 milioni. Tel. 779.461.

CONSULEDILE 533.322 [redacted] zona Statuto, signorile tutti i conforts saloncino [redacted] camere cucina ingresso bi[redacted] tripla esposizione L. 220 milioni.

[redacted] Bramante 91. Alloggio 2/3/4 camere, [redacted] portineria, [redacted] bagno, ascensore. Lux Casa [redacted] Tel. 546.476.

CORSO Cosenza signorile piano alto salone 3 camere servizi terrazzi box portineria libero. Tel. 399.706 - 307.748.

CORSO Maroncelli libero 2 camere tinello servizi piano 3° no ascensore restaurato a nuovo vista collina. Tel. 384.491.

CORSO Peschiera zona Viberti alloggio signorile salone 2 camere cucina doppi servizi doppi ingressi. Tel. 384.491.

CORSO Racconigi - Pollenzo piano 4°, 2 camere tinello cucinino servizi vuoto L. 75 milioni. Austa 596.607 - 597.774.

CORSO Traiano recente soggiorno 2 camere cucinotta abitabile bagno L. 34 milioni 700 mila più [redacted] Tel. 539.962.

CORSO [redacted] angolo [redacted] Cervino negozio [redacted] ristrutturato grandi [redacted] mq [redacted] fabbricato abbinabile [redacted] autorimessa [redacted] rio. Tel. 556.958.

CRIMEA 585.801 libero [redacted] camera tinello cucinino ingresso bagno cantina sufficienti contanti L. 30 milioni.

[redacted] libero [redacted] Morgari 2 camere tinello cucinino servizi L. 48 milioni dilazionabili.

CRIM[redacted] 585.801 libero [redacted] Rita ultimo piano 2 camere tinello cucinino bagno 2 ripostigli cantina L. 68 milioni.

CROCETTA
[redacted] libero [redacted] 1971 saloncino 2 camere tinello cucinino biservizi mq 130 terrazzo mq 50. Tel. Or.V.Im. [redacted].

CROCETTA libero 2 [redacted] cucina servizi cantina L. 35 milioni più dilazioni. Grimaldi tel. 596.464.

(continua)

Aut. Min. n. 4/[redacted] 22.10.82

vinti a Tradate i 50.000.000 del superpremio finale "CYNAR PORTA FORTUNA"

[redacted] in gettoni d'oro
[redacted] Signor GABRIELE DE FANTI di TRADATE (VA)
Vince 10.000.000 in gettoni d'oro il Rivenditore della fortunata bottiglia "SUPERMERCATI BRIANZOLI"

[redacted] conclude con grande successo [redacted] concorso "CYNAR PORTA FORTUNA"

Congratulazioni a tutti i vincitori [redacted] premi quindicinali: 5.000.000 in gettoni d'oro e una vespa PK 50 S [redacted] ai Signori

- [redacted] LAZZERINI DI LIVORNO
- [redacted] COTTO DI TORINO
- [redacted] GIAMBI DI IMOLA
- [redacted] NAPOLI
- MARIA OBINU DI ORISTANO
- MARIO [redacted] DI [redacted]
- OSVALDO SANGIORGIO DI LECCO
- ELIA CESARINI DI SENIGALLIA
- MARIA [redacted] DI BOLZANO
- ANTONIO MISCALI DI CAGLIARI
- [redacted] GREGORI DI IMPERIA
- [redacted] IPPOLITO DI ROMA ACILIA

ATTENZIONE! *continua [redacted] al 31 dicembre [redacted] caccia ai tappi fortunati che danno diritto al premio immediato: una prestigiosa confezione di 3 bottiglie* (Cynar Biancosarti Vov)

AUGURI E BUONE VACANZE CON

CYNAR

L'APERITIVO A BASE DI CARCIOFO

FIESTA A 720.000 LIRE IN MENO

720.000 LIRE IN MENO SU TUTTE LE VERSIONI.
Ford Fiesta oggi [redacted] ancora più conveniente: 720.000 lire risparmiate, da spendere come vi pare. E Ford Fiesta, nella versione Casual, può già essere [redacted] a solo 6.064.000 lire, chiavi in mano. Non [redacted] meraviglioso? 6.064.000 lire chiavi in mano... e 720.000 lire in tasca. Condizioni speciali Ford Credit: 15% di anticipo e 42 rate senza cambiali. I Concessionari Ford vi aspettano.

L. 6.064.000 CHIAVI IN MANO FORD FIESTA VERSIONE CASUAL

E' UN'OFFERTA DEL [redacted] FORD VALIDA FINO AL [redacted]

Su richiesta di numerosi ricordatori, l'offerta è prorogata.

Ford

Dopo il naufragio con l'Argentina, i «senatori» del tennis azzurro se ne vanno in pensione

Coppa Davis: cambiare, ma con chi?

CORRADO BARAZZUTTI

ROMA — Claudio Panatta è naufragato a Reggio Calabria contro l'Irlanda. Francesco Cancellotti non ha fatto meglio a Roma, punteggio acquisito, contro la riserva argentina Arguello. I ricambi del tennis azzurro per rinnovare la squadra di Coppa Davis il prossimo anno promettono nulla buono. la squadra sarà molto difficile e bisognerà analizzare oltre questi due giocatori anche altri tennisti come i più anziani Ocleppo e Rinaldini.

Claudio Panatta di temperamento, di carattere, è forse quello grado di offrire il tennis più spettacolare. Purtroppo il suo gioco molto rischioso e sua riuscita dipende da ottime condizioni di forma dato che non possiede la classe del fratello per chiedervi aiuto quando non lo assiste. E' grossi exploit e partite entusiasmanquando tutto fila per il verso giusto, così come lo è di subire clamorosi rovesci contro avversari di mediocre caratura. La speranza che giocando parecchio livello internazionale acquisti mestiere e maggiore padronanza dei propri mezzi in modo di sopperire alla meglio ai suoi momenti negativi. così potrà poi ritentare la carta della Coppa Davis doverne subire gli effetti negativi, legati che alla necessità di cancellare l'impatto Reggio Calabria, pur se in quella sione decisamente rischioso farlo scendere in campo, fresco reduce da una distorsione ad una caviglia.

Francesco Cancellotti destinato a fare il esordio ufficiale come singolarista conto l'Argentina poi Adriano Panatta si era allenato, era sceso di peso, lo battuto in allenamento ed ottenuto il diritto di chiudere la carriera contro gli argentini giocando, oltre al doppio, anche singolare. Vista la prestazione deficitaria Adriano contro Vilas si era pensato che la scelta contraria Cancellotti fosse stato un errore. ieri il match chiusura che ha visto il giovane perugino opposto al rincalzo argentino Arguello vincitore dell'Orange Bowl, poi militare impegnato nella guerra delle Falkland, e da quest'anno terminato il servizio militare, di nuovo globettrotter della racchetta un'affermazione al torneo di Venezia dove ha superato il giovane americano Brown in finale ha ristabilito qualche verità.

Cancellotti ha mostrato contro Arguello le solite caratteristiche, buon diritto, rovescio solo difensivo, un discreto servizio, un discreto fisico, ma dose molto limitata di talento. vuoti concentrazione molto ampi che lo portano a subire per diversi prima di tornare in partita. Limiti che non ne fanno certo un affidabile giocatore di Coppa Davis.

Poi ci tenere presenti anche Ocleppo e Rinaldini. Il primo, dopo toccato il fondo, Wimbledon è apparso completamente trasformato riuscendo a lottare sull'erba per cinque contro un avversario temibile come Sandy Mayer. Forse terra Ocleppo ormai ha fatto il suo tempo, ma prossimo si dovesse giocare in trasferta su qualche superfice veloce la sua candidatura non andrebbe esclusa. Per Rinaldini, invece, bisognerà vedere riuscirà guarire dal «gomito del tennista» che ormai travaglia da circa un anno.

Per quanto riguarda il doppio non resta che affidarsi al vercellese Marchetti al genovese Enzo Vattuone, altrimenti bisogna cercare di creare formazione di giovani. Colombo il favorito, chi affiancargli? **Rino Cacioppo**

Prima hanno rischiato e poi vinto il primo titolo italiano a coppie

Nei campionati di bocce, Brancaleon Beraldo diventano «tricolori» con una tattica pericolosa

Due finali ai campionati italiani (nell'individuale a Genova e ieri coppie») secondi posti: Silvano Bisarello, della Monti Bosco, vivendo i suoi momenti più e contemporaneamente più amari.

«In queste prove — il sfogo con tanto rammarico — *non conta quasi nulla vincere cinque-sei partite e poi perdere la più importante. A Genova mi sono trovato di fronte in finale un Granaglia-mostro non c'è stato proprio niente da fare; in questa ero fiducioso e pensavo di farcela, perché sia io che Pastre stavamo giocando i nostri avversari dovevano impegnarsi a fondo ci Poi è successo patatrac e tutti i sogni sono svaniti: penso che quella giocata che ci è costata la partita con essa il titolo ricorderò per un bel po'!».*

Luciano Brancaleon, neopromosso quest'anno in A, Alfonso Beraldo, 54 un «veterano» della A che detiene un primato invidiabile, quello di aver sempre giocato nelle file della presieda Sassone, sprizzano gioia (e sudore per il gran caldo che hanno patito nei due giorni gara) tutti i peli pelle: per prima maglia nella massima categoria più che legittima la per averla conquistata su un lotto di gio- il

I neocampioni hanno ri- molto in una sola occasione, contro i detentori del titolo, Caudera e Suini: conducevano per 11 8 contro avversari chiaramente in e giocando «mano» dell'incontro (l'arbitro già fischiato il del tempo regolamentare). Dopo due ac- imprecisi Brancaleon, una decisione che lasciava perplessi gli stessi avversari Beraldo optava l'annul- sul pallino: per due volte lo falliva, seppure di poco, e lo centrava con il terzo tiro risolvendo così nella maniera più difficile una situazione critica ma non di certo irreparabile, considerando soprattutto il vantaggio di tre punti in suo favore.

«Mi sentivo di poterlo colpire — ha dichiarato il simpatico "Punsu" — *e non ci ho pensato troppo; certo che l'ultima boccia mi "pesava" parecchio, ma quando ho visto schizzare via il pallino...».* La tattica «suicida» poteva anche costargli cara, ma ha avuto ragione lui e alla fine ha meritatamente indossato la maglia tricolore.

Guido Tolassi

BRANCALEON E BERALDO, CAMPIONI ITALIANI A COPPIE

In Svezia-Italia scuole a confronto

Finale Coppa Borotra oggi al Monviso

Le squadre «under 16» Svezia e Italia stanno disputando sui campi del Tennis Club Monviso la finale della Coppa Borotra, campionato europeo categoria per rappresentative nazionali. Contemporaneamente, Belgio Austria giocano finale per il terzo e quarto posto.

Come nelle previsioni, azzurri non incontrato particolari difficoltà per degli avversari di ieri. Lo testimonia chiaramente il punteggio di 5 a con cui si conclusi entrambe gli incontri. Qualche suspense solo nel secondo set Allgardh-Skoff (vittoria primo per 6-2, 7-5) e nel primo Bergstromm-Zisser (ancora successo dello per 7-5, 5-1).

Combattutissimo — soprattutto prime due partite — il fra Carlsson Muster. L'austriaco si è aggiudicato il primo set per 7 5 e si è trovato in vantaggio per 5 a 2 nel secondo con il servizio a disposizione. questo punto sono scattati contemporaneamente la reazione di Carlsson e la cronica (così afferma chi lo conosce bene) mentalità perdente di Muster. Risultato, undici games di fila vinti dallo svedese e Muster sconfitto per 6-7, 7-5, 6-0.

L'interesse agonistico della partita, però, non purtroppo corrispondenza l'aspetto tecnico. Si sono scontrati due arrotatori, tipico prodotto certe scuole attuali: teoricamente tutte palline giocate in top-spin, ma in pratica semplicemente pallonetti tagliatissimi che passano un palo di metri sopra la rete e che portano il punto quando... l'avversario sbaglia.

E oggi tocca ai nostri ragazzini, vedersela con questi arrotatori. «Che sono in grado di mettere in difficoltà anche giovani dotati come Pistolesi e gli altri — *spiega Mauro Meneghini, tecnico federale addetto al settore giovanile* —. La pallina rimbalza alta (non bassissima come quando il top spin è giocato correttamente) e diventa quasi obbligatorio anche per l'avversario rispondere nello stesso modo».

ECONOMICI

19 Vendita alloggi

[redacted] libero incantevole appartamento 150 [redacted] salone office [redacted] cucina d[redacted] servizi ingresso parzialmente mansardato. Grimaldi 557.01.05.

[redacted] vende appartamento in [redacted] a [redacted] mq 280 nuovo molto [redacted] lo [redacted] parco secolare golf piscina uscita tangenziale Rivoli affarone causa [redacted] L. [redacted] milioni eventuali permute dilazioni. Telefonare 779.481.

GABETTI 5767 vende [redacted] corso Sira[redacted] adiacente [redacted]zza Pitagora signorile [redacted] camere cucinotta bagno cantina.

GABETTI 5757 [redacted] libero via Magenta in [redacted] d'epoca mansarda di ingresso 2 camere bagno servizio 39 milioni.

GABETTI 5767 [redacted] Paolo Isonzo due [redacted]mere cu[redacted] servizio cantina L. [redacted] 500 mila [redacted].

GABETTI 5767 vende libero Porta Nuova via Gioberti casa d'epoca piano alto 4 ca[redacted] cucina bagno L. [redacted] milioni.

GABETTI 5767 [redacted]nde piazza Bengasi [redacted]rso Traiano piano alto 2 [redacted] cuci[redacted] bagno 51 milioni [redacted].

[redacted] 5767 vende [redacted] Milano [redacted] Vercelli completa[redacted] ri[redacted] camera tinello bagno.

[redacted] vende Borgo Vittoria [redacted] Sospello minialloggio composto [redacted] ingresso monolocale bagno mutuo.

GABETTI 5767 [redacted] libero San Salvario via Principe Tommaso spazioso luminoso [redacted] 3 camere cucina [redacted]

[redacted] 5767 [redacted] libero [redacted] via Torricelli ing[redacted] camera [redacted] bagno cantina adatto anche [redacted] ufficio.

GABETTI 5767 [redacted] Madonna di Campagna corso Grosseto recente 2 camere tinello cucinino bagno L. 61 milioni.

G.E.A. vende corso Matteotti salone [redacted] va[redacted] doppi [redacted]. Tel. 519.939.

G.E.A. vende S. Rita alloggio di saloncino 2 camere cucina abitabile doppi servizi. Tel. 541.464.

[redacted] libero Giardini [redacted] panoramica [redacted] mq [redacted].

GERMANI 599.131 centrale libero 1 [redacted]no salone 2 camere cucina bagno L. 120 milioni.

GERMANI 599.131 [redacted] Cavour stabile signorile totalmente ristrutturato libero [redacted] mq 50; stessa casa interno cortile [redacted] v[redacted] più servizi [redacted] abitazione o [redacted].

[redacted] corso Sebastopoli in palazzina [redacted] salone 2 [redacted] cucina [redacted] cantina. Tel. 320.524.

G.R. [redacted] G. Ferraris libero piano alto panoramicissimo saloncino [redacted] camere cucina biservizi cantina dilazionabili. [redacted].

G.R. L'IMMOBILIARE corso Gribaedo libero piano alto [redacted] camere tinello cucinino bagno cantina. Tel. 320.524.

HOLDING [redacted] Bardonecchia [redacted] ristrutturato camera [redacted] servizi L. 22 milioni 500 mila.

HOLDING [redacted] libero [redacted] Saorgio Borgo Vittoria panoramico camera tinello cucinino ripostiglio servizi cantina.

[redacted].288 libero corso [redacted]co Pino [redacted] tinello [redacted] cantina L. [redacted] milioni dilazioni.

HOLDING 588.288 corso [redacted] piano alto signorile soggiorno 2 [redacted] cucina servizi cantina.

[redacted] 588.288 libero adiacente U. [redacted]n palazzina [redacted] tinello cucinino [redacted] L. [redacted]

[redacted] 588.288 libero [redacted] Trieste radiale fronte collina [redacted] 2 [redacted] tinello cucinino bagno [redacted] casa.

[redacted] vende direttamente ultimi alloggi [redacted] palazzine tipo inglese giardini privati al [redacted] terreno mansarde [redacted] piano orti mutui [redacted] fisso dilazioni Villaggio I Lauri via Stupinigi Vinovo tel. 610.359. Visite [redacted] sabato [redacted]menica mattina.

IN Val San Martino via [redacted] villetta [redacted] appartamenti [redacted] camere tinello cucinino bagno cantina [redacted] boxes giardino. Gabetti vende [redacted].

[redacted] Banca Dati Immobiliari 506.646 Collegno complesso Tiorama 2 [redacted] tinello servizi mq 96.

INTERMEDIARI Banca Dati Immobiliari 506.646 libero S. Rita 4 [redacted] cucina servizi 110 mq piano alto.

INTERMEDIARI Banca Dati Immobiliari [redacted] libero Pozzo Strada salone 3 [redacted] cucina biservizi [redacted] mq.

[redacted] Banca Dati Immobiliari [redacted] libero S. Rita [redacted] servizi mq 80.

[redacted] Banca Dati Immobiliari [redacted] libera [redacted]. [redacted] palazzina [redacted] piani indipendente 10 camere con piano [redacted]sardato e seminterrato.

INTERMEDIARI Banca Dati Immobiliari 500.200 libero Parella camera tinello cucinino ingresso servizi.

INTERME[redacted] Banca [redacted] Immobiliari 500.200 libero c. G. [redacted] 2 camere [redacted]cina servizi.

INTERMEDIARI Banca Dati Immobiliari 500.200 libera c. Casale monocamera con servizi angolo cottura.

INTERMEDIARI Banca Dati Immobiliari 500.200 [redacted]ro S. Paolo mansardato [redacted] tinello ingresso servizi.

[redacted] 1-2-3 [redacted] cucina [redacted] casa [redacted]nte semicentrale ottimo [redacted] Dilazioni. Casamercato 650.3805.

LIBERO bellissimo [redacted] 2 [redacted]re tinello cucinino servizio. Telefonare Sofi 518.725 - 835.974.

LIBERO [redacted] cucina bagno riscaldamento zona Maria [redacted] L. 35 milioni. Tel. 364.491.

[redacted] corso Regina 2 camere cucina servizi ingresso 55 mq balconi cantina L. 41 milioni. Grimaldi 557.01.05.

LIBERO in palazzina signorile mq 100 più box Collegno Terracorta. [redacted] interessante. Tel. 364.491 - 303.027.

[redacted] inizio via Ventimiglia ingresso [redacted] cucina bagno ascensore riscal[redacted] nuovissima ri[redacted]. Fi[redacted] Immobiliare tel. [redacted].

LIBERO Mirafiori ampio [redacted] camere 2 servizi termo ascensore [redacted] box L. 95 milioni, dilazioni. Tel. 447.48.44.

LIBERO p. Rebaudengo recente piano alto [redacted] tinello cucinino servizi. Mutuo permute. Tel. 501.970 - 581.759.

LIBERO Pozzo Strada alloggio piano alto [redacted] tinello cucinino e servizi L. [redacted] milioni. Casa-Nova 920.97.05.

LIBERO pressi Mole signorile salone camera cucina spogliatoio doppi servizi. Forte mutuo residuo. Telefonare 510.745.

[redacted] S. Salvario ingresso 3 camere cucina servizi riscaldamento [redacted] L. 72 milioni dilazioni. Tel. 447.4844.

LIBERO [redacted]ro a[redacted]a bilocale con servizi a L. 21 milioni. De Giovanni Immobiliare tel. 491.550 - 493.398.

LIBERO [redacted] Cibrario [redacted] cucina ba[redacted] rimesso [redacted] L. 35 [redacted] dilazionabili. Tel. [redacted] Grimaldi.

[redacted] via Di Nanni piano [redacted] cucina bagno ristrutturato [redacted] centrale L. 33 milioni. Tel. [redacted].

LIBERO via [redacted] Suole occasione 2 camere cucina bagno ing[redacted] cantina L. 46 milioni dilazionabili. Tel. 840.6173.

LIBERO vicinanze via Di Nanni [redacted] cucina servizi completamente rinnovato L. 28 milioni. Tel. 506.396.

LIBERO zona Stadio [redacted] ascensore [redacted] cucina [redacted] L. 38 milioni più L. 20 milioni mutuo Grimaldi [redacted].

[redacted] 2 camere tinello 3° piano ascen[redacted] via Monginevro. Occasione L. 72 [redacted]. Tel. [redacted].

[redacted] libero [redacted] in palazzina salone [redacted] cucina biservizi box L. 110 milioni. Tel. 531.008 Casabianca.

MADONNA di Campagna libero recente ampio 2 camere tinello cucinino s[redacted] 80 mq L. 69 milioni. Grimaldi 506.464.

[redacted] libero S. Rita ingresso [redacted]mera tinello cucinino [redacted] L. 36 milioni. Tel. Or.V.Im. 506.681.

MONOLOCALI mansardati nuovi [redacted] casa con bagno [redacted] Crimea corso Moncalieri da L. 35 milioni. Gabetti 5767.

[redacted] appartamenti liberi [redacted] nuova costruzione [redacted] più box a L. [redacted] milioni 300 [redacted] mutuo tel. [redacted] 911.3666.

[redacted] subito camera tinello [redacted] servizi L. 37 milioni tel. 620.560.

NICHELINO minialloggio di ingresso camera cucinino bagno riscaldamento centralizzato ascensore tel. [redacted].

PALAZZOTTO dell'800 7 [redacted] salone 3 servizi [redacted] recintato [redacted] da Torino [redacted]. 364.491.

[redacted] liberi 1-2-3 camere tinello casa recente con alloggi più grandi o più piccoli. Casamercato 650.3805.

PRECOLLINA via Montemagno appartamento signorile piano rialzato salone 2 camere cucina servizi vuoto L. 120 milioni [redacted] volendo box. Austa 596.607 - 597.774.

PRIVATO vende a privato corso Lecce alloggio signorile recente costruzione 2 camere [redacted] divisibile cucina grande doppi [redacted] 2 entrate casa 4 piani volendo 2 box no agenzie. Tel. 953.24.47, [redacted] ufficio.

[redacted] angolo corso Francia libero casa d'epoca 3 camere cucina bagno termo ascensore. Bit [redacted].

[redacted]CO vendesi casa rurale [redacted] terreno mq 5000 zona panoramica. Telefonare 011 645.467.

[redacted] villa m[redacted] uni-bifamiliare mq 450 parzialmente [redacted] giard[redacted] mq 1100 L. [redacted] volendo mutuo. [redacted]

S. [redacted] Torinese frazioniamo appartamenti [redacted] 2-3 camere tinello cucinino prezzi a partire da L. [redacted] milioni dilazioni [redacted] pagamento Grimaldi 911.3666.

S. [redacted] valle Quiete villa libera soleggiata salone cucina 2 camere 2 bagni ampio garage giardino. Gabetti 5767.

S. RITA libero ottimo termo ascensore 2 camere cucina [redacted] mq L. 69 milioni 500 mila. Grimaldi [redacted].

S. [redacted] cucina servizi cantina recente signorile adatto anche ufficio L. 35 milioni. Tel. 482.919.

[redacted] Tonnese libero vero affare [redacted] mq a soli L. 54 milioni. De Giovanni Immobiliare 491.550 - 493.398.

SIGNORILI alloggi in ville a schiera 2-3 camere salone bi[redacted]vizi box giardino, prezzi eccezionali [redacted] contanti rateazioni [redacted] 21.97.

[redacted] 2 [redacted] tinello cucinino servizi ingresso 80 mq balconi cantina L. 57 milioni. Grimaldi 557.01.05.

TRANA [redacted] palazzina signorile vendo alloggio nuovo mq 120 box per [redacted] prezzo affare. Tel. 364.491.

[redacted] Rivoli casa d'epoca piano [redacted] libero ingresso 2 [redacted] ba[redacted]. Tel. 399.706 - 307.748.

UTIP [redacted] c. Francia [redacted] in palazzina signorile con portineria e [redacted] giardino salone [redacted] camere cucina [redacted] ripostigli [redacted] tavernetta.

UTIP [redacted] liberi-occupati stessa casa corso Montecucco 2 camere cucina bagno prezzi da L. 39 milioni rateabili.

UTIP 547.828 [redacted] adiacente c. Corsica v. Albenga 2 [redacted] termo bagno L. [redacted] milioni [redacted].

UTIP 547.828 Marocchi 2 km Santena [redacted] palazzina [redacted] ottime finiture: 1-2 ca[redacted] eventuali sottotetti. Prezzi interessanti, personale in loco.

[redacted] 547.828 v. Fiano 14 in stabile completamente rivisto nelle [redacted] comuni 1 2 3 [redacted] cucina possibilità posti auto e [redacted] L. 9 milioni dilazionabili personale in loco.

VENARIA alloggio al 2 piano composto di [redacted] camere cucinino bagno ingresso e can[redacted] modica richiesta tel. [redacted]

VIA Asiago Pozzo Strada recente 1 camera tinello cucinino bagno termo ascensore L. 28 milioni. Tel. 556.196.

VIA Baiardi (vicino ospedale S. Anna) monocamera con ingresso bagno ascensore riscaldamento L. 19 milioni. Fiduciaria Immobiliare tel. 556.956.

VIA Vistrorio recente ingresso camera tinello cucinino bagno balconi libero L. 45 milioni. Tel. 399.706 - 307.748.

VILLA in Bruino libera recente salone cucina 3 camere 2 bagni garage giardino L. 90 milioni contanti più mutuo. Fiduciaria Immobiliare tel. 556.956.

VILLA in Piossasco del 1970 libera vista panoramica salone 4 camere cucina 2 servizi garage patio 1600 mq giardino L. 120 milioni più mutuo. Fiduciaria Immobiliare tel. 556.956.

VILLA libera recente in Cambiano adatta due famiglie 11 camere 2 bagni [redacted] messa giardino L. 140 milioni più mutuo. Fiduciaria Immobiliare tel. 556.956.

VILLA Nichelino libera 8 camere su 2 piani 3 bagni mansarda autorimessa cantina giardino. Tel. 840.6173.

VILLA Pino splendida posizione centrale giardino garage tavernetta vendesi permutasi. Tel. 642.101.

VILLA Pino Tonnese costruzione nuova un salone 4 camere tavernetta 4 servizi garage mq 340 più mq 2000 di terreno tel. 779.516.

VILLA regione [redacted] (Rivalta) recentissima, ampio giardino mq 1800 3 appartamenti di 2 camere cucina [redacted] bagno 3 box auto. Fiduciaria [redacted] 556.956.

VILLA 20 km Torino Sud [redacted] ristrutturazione casa [redacted] campagna 5 vani [redacted]sori [redacted] Studio Emmevi 961.9195.

[redacted] Giaveno libera 2 [redacted] soggiorno cucina garage [redacted] mq giardino alberato arredata privato vende. L. [redacted] mi[redacted] Tel. 595.384.

[redacted] ristrutturata integral[redacted] via [redacted] 3 grandi [redacted] bagno volendo [redacted] auto riscaldamento termosifoni L. 80 milioni. [redacted] mobilia[redacted].

(continua)

AIUTIAMOLI!

U.I.L.D.M.
UNIONE ITALIANA LOTTA ALLA DISTROFIA MUSCOLARE
Ente Giuridico D.P.R. n. [redacted] del 1/5/1970
[redacted] fondatore della [redacted] ALLIANCE OF [redacted] ASSOCIATIONS con [redacted] a Londra

Direzione Regionale Piemontese:
segreteria via Goffredo Casalis 70 - 10138 Torino

Tel. 766.771

C.C. Istit. San Paolo - sportello giornali - n. 0106. - C.C.P. n. 15613102

La Distrofia Muscolare Progressiva è una tremenda REALTA'

Nella ricerca la speranza

Aiutateci a finanziare la ricerca scientifica della distrofia muscolare!

Un'affascinante «missione africana» conclusa dal gruppo di Angelo e Alfredo Castiglioni

Settemila chilometri nelle sabbie del Sahara per cercare le tracce dell'«uomo di Fezzan»

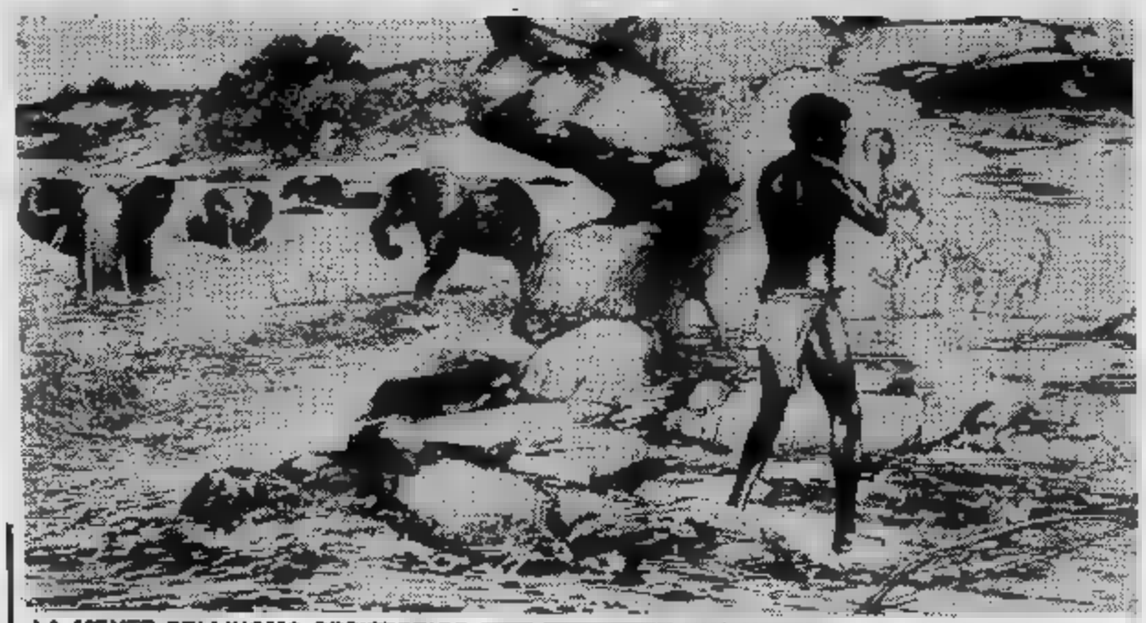

LA MENTE DELL'UOMO PREISTORICO UNA NETTA DISTINZIONE REALTA'. SOGGETTO CREDEVA DI SU DI UN MAGICO CHE GLI PERMETTEVA DI POSSEDERLO DI IL DI DOMINIO RIVOLSE, DI SOPRAVVIVENZA, AGLI CHE LO CIRCONDAVANO, E' SU DI SI FISSO' SUBITO LA SUA NELLA RAPPRESENTAZIONE DEI GRANDI LA PRIMA ATTIVITA' ARTISTICA NELL'ETA'

L'Africa esercita il suo fascino anche diventa ogni giorno più percorribile. Rhodes, Livingston, Massaia, tutti coloro che avventurati fra dune, nella grande esplorazione africana, sembrano aver contagiato anche noi, loro quasi «contemporanei».

Inguaribili malati d'Africa, dei suoi colori, delle distese, degli elefanti, rinoceronti, struzzi, bufali, antilopi, ghepardi, leoni: animali che appaiono, disegnati gra- primitiva che si unisce a un senso squisito della linea, nei graffiti Nord Africa.

I «graffiti dei fiumi di pietra», testimonianze una civiltà sahariana almeno dodicimila anni fa, emergono dalla documentazione di alto livello portato Angelo Alfredo Castiglioni, che nel novembre e nel dicembre dell'anno scorso hanno compiuto «Spedizione Iveco».

Dovevano vedere una zona del Sahara (nel bacino fossile di Bergiug, a sud Fezzan), analizzarla, passare sugli altipiani rocciosi, detti *Hammada*, tagliati da profon- spaccature.

Non c'è acqua, vegetazione è scarsa e arida, luce accecante. La temperatura va da 0 gradi di notte a 40 gradi di giorno. I componenti la spedizione oltre ad Angelo e Alfredo Castiglioni, Giancarlo Negro, Luigi E Giacomo Prato.

Da Genova a Tunisi... fino a Sfax e ritorno

Ecco l'itinerario della «Missione in Afri- **Via mare**: Genova-Tunisi e ritorno. **Via terra** (Tunisia-Algeria-Libia-Tunisia): Tunisi--Kairouan-Gafsa-Tozeur-Nefta-El Oued-Touggourt-Hassi Messaoud-Amguid-Djanet-Adjiri-Uadi In Djerane-Uadi Takisset-Uadi Arrekin-Ghat-Serdeles-Germa-Sebha-Misurata-Leptis Magna-Tripoli-Gabes- Sfax-Sousse-Tunisi.

Chilometri percorsi strada, pista e fuori pista: circa 7500.

Chilometri percorsi a piedi seguendo gli «uadi»: circa 320 (due squadre di due persone con una percorrenza media, per 20 giorni, di circa 8 chilometri giorno per squadra). Per gli appassionati della speleologia è interessante notare quantità — soprattutto la qualità — dei grafici esplorati. I più rilevanti, per la loro intrinseca sono: Pastore Egizio (Uadi Aramas); della Fertilità (Uadi Tilizaghen); Ippopotamo (Uadi El Aurer); Elefante in carica (Uadi Geddis); simbolo solare (Uadi Geddis); Gatto Volante (Uadi Aramas); Branco di Giraffe (Uadi El Aurer); Capra nel Cerchio Magico (Uadi Geddis).

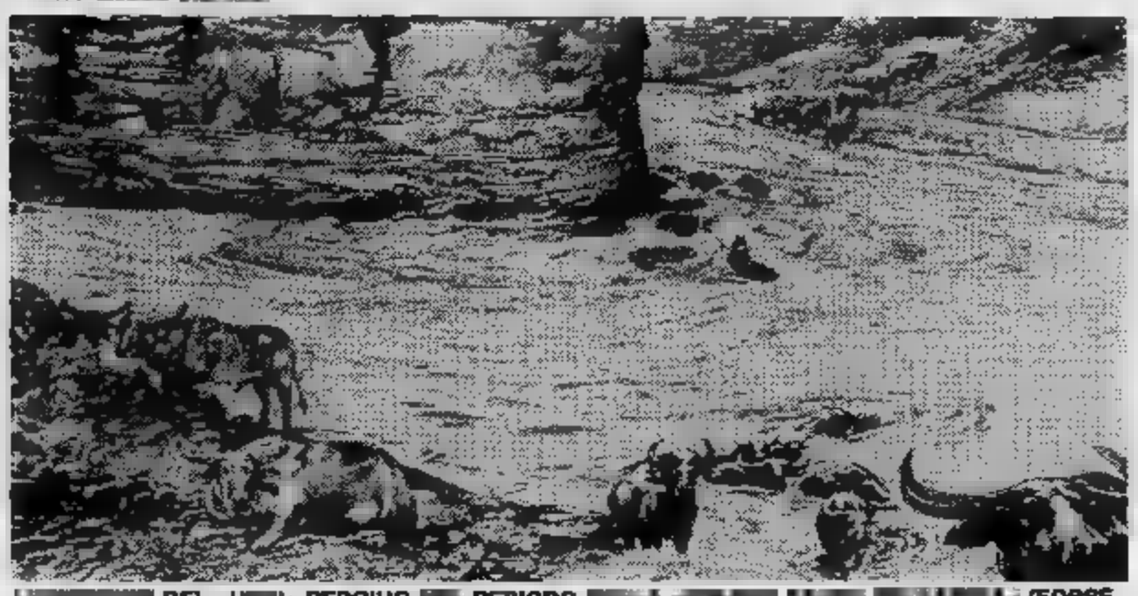

DEL «U- BERGIUG PERIODO (FORSE DIECI-DODICIMILA FA), RICOSTRUITO DAL

Lungo i «fiumi di pietra» ecco emergere la Capra nel Cerchio magico

Lungo il percorso, la spedizione si è imbattuta in numerose tombe preislamiche; la più importante, del tipo «a doppia coda», misura metri di lunghezza circa 19 di larghezza.

Si legge nel diario bordo: «Soprattutto la sabbia cedevole, da acque millenarie, che copriva per lunghi tratti il fondo canaloni esplorati, si è dimostrata di difficile superamento. La sottilissima crosta superficiale veniva facilmente spezzata dai pneumatici... Con le marce ridotte in trazione totale, si riusciva tuttavia ad avanzare anche quando la sabbia imprigionava le ruote fino ai mozzi. Il ingente (1/1,5 litri al chilometro) e lo spazio percorso in ore marcia si limitava sovente a pochi chilometri. Il sistema sospensioni dei veicoli Iveco, la prontezza della frenata — le buche appaiono all'improvviso, nella luce accecante — possibilità di inserire la trazione integrale con i mezzi in movimento (ciò che riduce minimo il rischio di affondare sabbia), sono fra doti che maggiormente hanno aiutato superare le difficoltà di marcia limite delle possibilità».

Complessivamente, spedizione percorso 7500 chilometri strade, nella fase di avvicinamento, sia su piste e terre- roccioso o sabbia con una percorrenza media dei due autocarri di 3,5 chilometri per un litro carburante.

Per quanto riguarda i mezzi, l'Iveco ha disposizione due autocarri fuori- modello 75PC e 90PC a trazione integrale, preparati dotati gruppi elettrogeni, piastre per sabbia e verricelli per potersi disimpegnare ogni situazione; sistemi di filtraggio dell'acqua; serbatoi supplementari con capacità complessiva 1000 litri d'acqua potabile 2400 litri di carburante (l'autonomia dei mezzi saliva 3500-4000 km); radio, frigoriferi, bussole e, come detto, un «navigatore satellitare» per ottenere, in ogni momento, il punto geografico esatto.

La spedizione disponeva inoltre di una moto *Suzuki* con gomme speciali per sabbia, nonché tutta l'apparecchiatura cine--fotografica occorrente effettuare una registrazione completa dell'impresa. Rileggendo i drammatici appunti lasciati dagli esploratori secolo scorso e le note odierne dei fratelli Castiglioni, ha l'idea concreta difficoltà dell'impresa, e può valutare il ruolo che i mezzi moderni di trasporto hanno avuto nel della spedizione.

Angelo e Alfredo Castiglioni sono dei veterani nell'esplorazione. Hanno al loro attivo numerosi viaggi in Africa e tra i più interessanti l'esplorazione condotta nel 1977 sulle tracce degli esploratori dell'800. Scopo programma era di stabilire confronto tra le condizioni nelle quali venivano effettuate prime esplorazioni tra difficoltà disagi tremendi, potendo contare soltanto sull'aiuto dei portatori locali degli animali da soma, e i modernissimi mezzi che la tecnica mette oggi a disposizione: veicoli, attrezzi, cibi, strumenti scientifici.

E' sull'esperienza viaggi precedenti — documentati libri e filmati — che i fratelli Castiglioni hanno progettato, grazie collaborazione fornita dall'Iveco, dall'Espresso, dalla IP, dalla Ciba-Geigy e dall'Al- Enervit, recente spedizione alla ca delle tracce d'una civiltà scomparsa lungo i «fiumi di pietra», bacino fossile del Bergiug, sud di Fezzan.

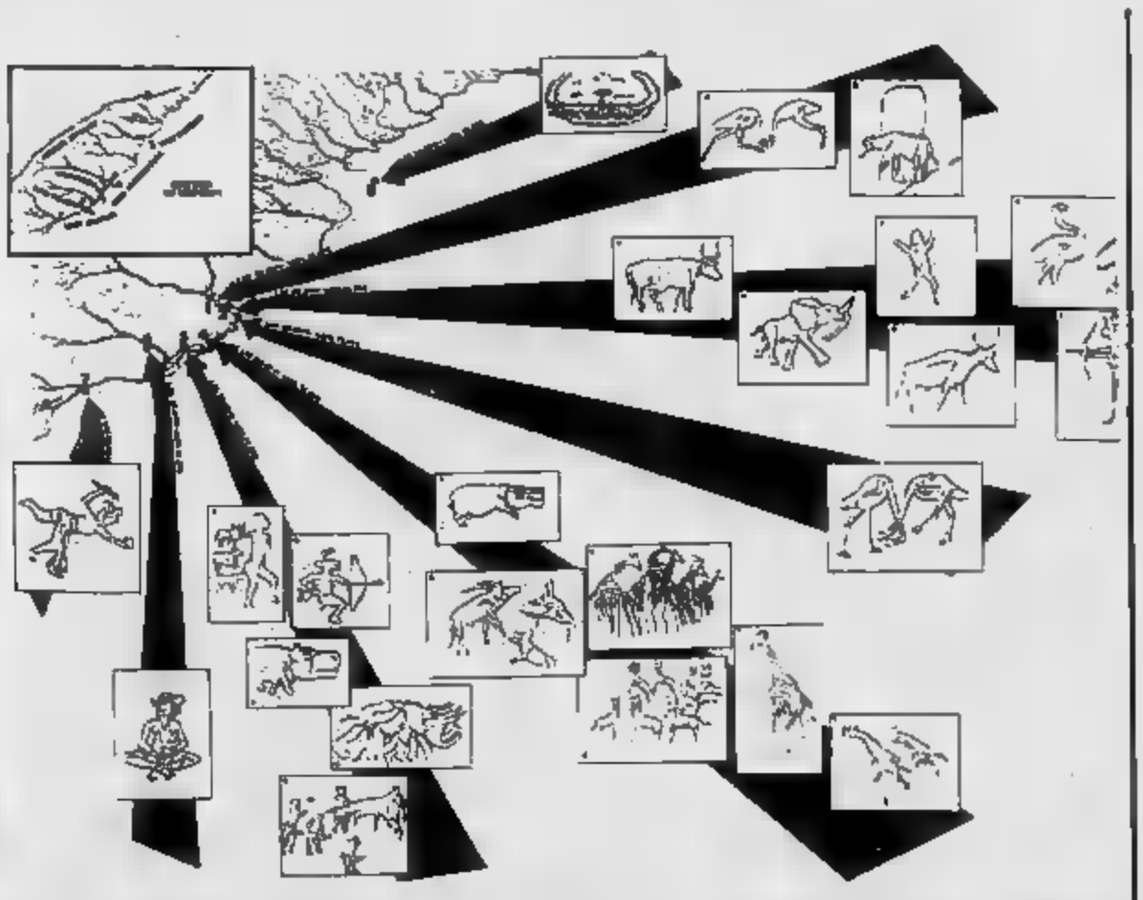

LA MAPPA PRINCIPALI GRAFFITI DALLA SPEDIZIONE BERGIUG

Preziosi segreti dei nomadi Tuaregh

In questa zona erano state finora compiute sporadiche traversate parte di esploratori e studiosi avevano tentato penetrare in questa zona di difficile accesso. Tra essi, Henry Barth che scoprì, a metà dell'800, prime incisioni rupestri, e più recentemente l'antropologo Leo Frobenius che vi si recò nel 1932 e il prof. Paolo Graziosi, direttore dell'Istituto Preistoria Protostoria di Firenze, che compì diverse puntate negli anni '60: con risultati frammentari, dovuti anche alle difficoltà localizzare i luoghi che solo alcuni nomadi Tuaregh conoscono approssimativamente.

I fratelli Castiglioni, sulla dati disponibili desiderosi di continuare e approfondire l'esplorazione del Begiug, prepararono la loro spedizione con una completezza una cura tali da evitare, limite del possibile, ogni rischio prevedibile.

E' stata, nell'insieme, una esperienza notevole e, per quanto riguarda i veicoli, un valido *test*. Occorreva infatti vincere la natura in due modi: giungere sul posto potervi rimanere per tutto tempo necessario a eseguire il programma prestabilito.

L'obiettivo fondamentale era, ovviamente, quello localizzare i graffiti, fotografarli nella prospettiva migliore per ricavarne documentazione vivida, che costituisse un e proprio album della regione d'Africa esplorata. Cosa che è fatta: una vasta documentazione è a disposizione degli studiosi.

PER ORIENTARSI LA SPEDIZIONE CASTIGLIONI SI E' AFFIDATA AD ELETTRONICO

oroscopo di domani

di AstrOlga

[redacted] (21 marzo - 20 aprile) Contraddittori nelle [redacted] azioni, scettici nei vostri discorsi, creerete conflitti nell'ambiente di lavoro o in mezzo agli amici. L'agitazione vi impedirà [redacted] portarvi in modo [redacted] e commetterete degli errori.

[redacted] (21 aprile - 21 maggio) [redacted] molto all'amore, perché [redacted] affascinan[redacted] o perché avete registrato [redacted] ritorno [redacted] fiamma nei confronti del partner. L'euforia, ben lungi dal distrarvi, offrirà [redacted] agire nel [redacted] giusto sul lavoro.

GEMELLI (22 maggio - 21 giugno) Sarete di [redacted] incostante, perché il vostro fascino è in ribasso e voi [redacted] sopportate l'indifferenza altrui. Pur [redacted] emergere, commetterete [redacted] errori di comportamento e mentirete in modo insensato. Qualcuno lo scoprirà.

CANCRO (22 giugno - 22 luglio) Mentre [redacted] per cadere [redacted] ingiustificata crisi [redacted] antisocialità, una [redacted] notizia vi farà [redacted] dal guscio [redacted] suggerirà [redacted] azioni intelligenti apportatrici [redacted] un sicuro [redacted] in campo professionale o sociale.

LEONE (23 luglio - 22 agosto) Vi sentirete annoiati [redacted] routine, an[redacted] non esistono ostacoli per [redacted] giungere quanto vi siete prefissi. Anzi, forse proprio [redacted] questo. Voi volete [redacted] citare [redacted] ruoli di prestigio, ma [redacted] mani [redacted] ne avrete l'opportunità.

[redacted] (23 agosto - 22 sett.) Il lavoro non vi peserà perché vi sentite appagati da un amore che corrisponde in tutto a ciò che avete sempre desiderato in campo sentimentale. [redacted] evitate [redacted] ancora, perché potreste commettere degli errori nella realtà.

[redacted] (23 sett. - 22 ott.) Avete trovato un gran disordine [redacted] voro: se questo vi ha innervositi, domeni sarete al [redacted] sopportazione. Entrerete in polemica [redacted] tutti, vi [redacted] suscettibili e finirete [redacted] litigare.

SCORPIONE (23 ott. - 22 nov.) Sarete particolarmente [redacted] e assolverete i [redacted] compiti [redacted] modo migliore. Alcune [redacted] svelteranno il lavoro e lo renderanno più gratificante. Forse vi verrà offerta una [redacted] perazione.

SAGITTARIO (23 nov. - 21 dic.) Se in [redacted] sentimentale regna l'anar[redacted], smettetela di pensarci [redacted] non volete condizionare il buon [redacted] lavorati[redacted] della giornata. [redacted] professione e nella vita [redacted] mettere ordine, visto che è possibile.

CAPRICORNO (22 dic. - 20 genn.) Un problema [redacted] preoccupa. Ma invece [redacted] affrontarlo [redacted] razionalità, [redacted] diffidenti anche [redacted] voi [redacted] e scettici sulle vostre possibilità. [redacted] ancora più musoni e finirete con il litigare con una persona che si divertirà a stuzzicarvi.

ACQUARIO (21 genn. - 18 febbr.) Avrete un momento [redacted] inspiegabile cattivo [redacted] Non fatevi idee sbagliate, perché le stelle sono dalla vostra parte in tutti i campi e proteggono [redacted] quei rapporti sociali cui tenete tanto, perché fanno emergere [redacted] vostra disponibilità per gli altri.

PESCI (19 febbraio - 20 marzo) Avrete molte possibilità [redacted] rimediare ad un passato [redacted] valutazione, potrete correggere il tiro e fare centro, aiutati da una volontà attiva che, [redacted] solito, vi manca.

Lettere dei lettori

La «taglia» [redacted] mini teppisti

In via Susa, sull'angolo con via Beaumont, c'è uno slargo e un piccolo giardinetto. Vi è anche un ufficio postale che ha subito in passato una rapina. Dalle 21 in poi questo giardino è ritrovo abituale di giovanissimi sfaccendati (non ragazzi «di vita» che operano qualche isolato più in là), autentici teppisti.

Aspettano con pazienza, seduti a terra, fumando spinelli, che transiti qualche ragazzo solo, poi lo circondano e senza complimenti gli impongono [redacted] «taglia»: il malcapitato deve versare due [redacted] tremila lire. Se [redacted] rifiuta o non le può dare, perché [redacted] le ha, gli dicono [redacted] di *«fare il furbo»* e di tornare alla stessa ora la sera seguente con il doppio della cifra; in [redacted] contrario [redacted] *«costretti a rompergli il muso»*.

Con questo sistema sono state rubate motorette, giubbotti, radioline, palloni e [redacted] cumulo di orologini da poche lire. A mio figlio è accaduto qualcosa di simile; [redacted] è rifiutato di pagare, sono seguite le minacce e per ora evita di transitare in quel luogo, ma [redacted] dovessero incontrare?

Non vorrei, [redacted] una denuncia, peggiorare le cose e, d'altra parte, non so a chi rivolgermi per [redacted] finire questa gazzarra. Ho parlato [redacted] alcuni vigili ma mi hanno detto che si tratta di minori, molto giovani, e che c'è ben poco da fare. In tale situazione posso intervenire di persona [redacted] mettere ordine?

d. n.

NILUS

KOKY

ECONOMICI

19 Vendita alloggi

VILLINO libero [redacted] indipendente panoramico [redacted] cucinotta 2 camere bagno giardino mq 800. Holding 588.288.

20 Domande affitto

ABITARE cerca per referenziata e selezionata clientela alloggi ammobiliati e non uso transitorio. Tel. 500.382.
AMBEDUE impiegati [redacted] bimba [redacted] 3 vani e servizi [redacted] S. Rita [redacted] qualsiasi Torino. Tel. [redacted].
CONIUGI [redacted] 2 figlie ambi occupati [redacted] cano [redacted] cucina servizi in Mirafiori S. [redacted] tel. [redacted] Lunica E2.
FUTURI sposi [redacted] vani [redacted] servizi [redacted] na S. Mauro Volpiano o indifferente cintura Nord. Tel. 683.809 - Lunica C2.
IMMOBILIARE cerca [redacted] propria clientela appartamenti ammobiliati e no per [redacted] transitorio e uffici. Tel. 595.234.
PROSSIMI sposi ambedue occupati [redacted] cano 1-[redacted] camere [redacted] zona Mirafiori e cintura Sud. Tel. 683.809 - B2.
STATALE con madre e fratello cercano [redacted] cucina servizi in centro semicentro o Moncalieri. Tel. 683.809 - A2.

[redacted] Offerte affitto

A. FIDALCASE affitta corso G. Cesare signorile [redacted] 2 camere tinello L. 300 mila. Tel. 501.246.
A. [redacted] affitta corso Quintino Sella uso ufficio 4 vani e servizi mq 100 L. 500 mila mensili. Tel. 501.246.
ABBIAMO [redacted] Torino alloggi arredati uso transitorio varie dimensioni stesse [redacted] tel. 748.107.
[redacted] alloggi 2-[redacted] vani [redacted] casa [redacted] e non ad uso transitorio a non residenti e uffici. Tel. 595.234.
AFFITTASI a persona sola e referenziata camera tinello servizi arredato solo uso pied [redacted] tel. [redacted]
[redacted] ammobiliato alloggio 3 camere cucina bagno p. Adriano tel. 741.2650.
[redacted] corso Maroncelli vicinanze ampio ufficio 3 vani ingresso servizi L. [redacted] mila. Tel. 389.183.
[redacted] corso Cosenza vicinanze ufficio 3 vani servizi L. 260 mila. Tel. 389.183.
[redacted] corso Giambone elegante ufficio [redacted] vani servizi [redacted] installato. Tel. [redacted]

AFFITTASI villa [redacted] arredata 4 [redacted] mere bisservizi garage e parco. Telefonare 779.712 - 774.150.
AFFITTASI [redacted] bifamiliare [redacted] nuova costruzione con [redacted] Eremo tel. 839.8207 ore 15-18.
[redacted] residence Torino 1 via Piava 62 [redacted] mono-bicamere [redacted] telefono tv filodiffusione aria condizionata anche brevi periodi. Tel. [redacted].8333.
ARREDATO semicentrale signorile affittasi esclusivamente a non residenti. Tel. 510.745.
CAMERA tinello ingresso bagno bene arredato uso 2ª [redacted] o pied-à-terre L. [redacted] mila mensili. Tel. 650.84.81.
CORSO Adriatico signorile salone 3 vani servizi portineria L. 500 mila mensili contratto 2-3 anni. Tel. 548.630.
GRAZIOSO e riservato pied à terre arredato senza cucina affitto L. 170 mila salgo massima serietà [redacted]. 480.215.
[redacted] 447.48.44 centrale camera tinello cucinino servizi arredato termo ascensore transitorio referenziati.
[redacted] 447.48.44 piazza Robilant spazioso 4 vani servizi possibilità box. Studio ufficio [redacted] referenziati.
MANSARDA con angolo cottura e bagno elegantemente arredata affittasi [redacted] pied à terre in zona Crimea tel. 657.472.
[redacted] Guido Reni offre [redacted] uso moderni monolocali [redacted] completi [redacted] confortsa servizi. Tel. 309.6789.
STUDIO DATA affitta ufficio piazza Statuto 11, 2 saloni 3 camere servizio in stabile signorile. Tel. 335.8572.
UFFICIO Crocetta con salone ampia [redacted] stabile signorile [redacted] portineria. Tel. 510.745.
[redacted] piazza Adriano salone [redacted] vani doppi [redacted] adatto [redacted] medico. Tel. 510.745.

33 Matrimoniali

CELIBE 35enne professionista, alto, benestante, r[redacted] con signorina-signora bella presenza [redacted] matrimonio. Scrivere indicando telefono [redacted] «Publikompass [redacted] — 10100 Torino».

37 Campeggio e sport

ROULOTTE [redacted]
di campionatura delle marche: Royal Laverda-Adria V.S. pag[redacted] 4 anni senza anticipo. Caravan Gierre, corso Trieste 62 Moncalieri. Tel. 011 [redacted]

45 Ville, app., cascine per vacanze, acq.-vend.

A.A.A.A.A.A.A.A. VILLETTA ideale [redacted] coppia pensionabile in collina Astigiano nuo[redacted] camera salone tavernetta garage servizi giardino non isolata impresa [redacted] L. 70 milioni più mutuo o dilazioni. Tel. 898.300.
A.A.A.A.A.A.A. TRANQUILLITA' sicurezza villetta [redacted] isolata in collina Astigiano [redacted] negozi 4 vani tavernetta servizi giardino ottime finizioni impresa vende mutuo dilazioni tel. 898.300.
A.A.A.A. CASALEGNO [redacted] Venaria (To) stesso stabile monolocale, 1-2 [redacted] tinello cucinino servizi.
A.A.A.A. CASALEGNO [redacted] Marentino [redacted] case riattate a [redacted] piani e seminterrato terreno mq [redacted] milioni.
A.A.A.A. CASALEGNO [redacted] Almese (To) [redacted] riattato su [redacted] piani con terreno mq [redacted] L. [redacted] milioni.
A.A.A.A. [redacted] Moncucco (To) [redacted] indipendente [redacted] piani con terreno recintato mq 1000.
A.A.A.A. [redacted] Brandizzo (To) frazioniamo alloggi 2 camere tinello cucinino bagno ripostiglio.
A.A.A.A. CASALEGNO 839.8444 Castagneto Po villa signorile recente unifamiliare a 2 piani (superficie mq 400) con parco mq 2500 e terreno mq 7500.
A L. 14 milioni 700 [redacted] vendo alloggetto [redacted] stabile con pineta e giochi bimbi a [redacted] Germano Chisone tel. 0121 72.494.
[redacted] L. 8 milioni contanti e 12 milioni dilazionati vendo nel Canavese casetta abitabile con giardino tel. 647.343.
[redacted] pochi km [redacted] Pinerolo in [redacted] rustico caratteristico [redacted] ristrutturato a L. 47 milioni tel. 0121 500.596.
A Rorà in Valpellice vendo baita con [redacted] pineta acqua [redacted] a sole L. 12 milioni tel. [redacted] 72.494.
A [redacted] Pellice appartamento nuovissimo [redacted] L. 15 milioni [redacted] più [redacted] dilazio[redacted] tel. 0121 [redacted].
A 30 km da Torino casette ristrutturate [redacted] 4-5 [redacted] doppi [redacted]. Per [redacted] ragguagli tel. Grimaldi 911.3686.
ACQUISTO [redacted] privato rustico o casetta [redacted] terreno massimo 40 [redacted] da Torino pagamento [redacted] Tel. 384.387.
[redacted] Riviera Ligure solo da privato appartamento libero 1/2 [redacted] cucina [redacted] contanti. Tel. [redacted]

[redacted] Neive vendo casetta rustica [redacted] camere, ristrutturabile, 4000 [redacted] terreno. Telefonare 0173 67.633.
BORDIGHERA immediato [redacted] [redacted] privato [redacted] ristrutturati [redacted] appartamenti L. [redacted] milioni, [redacted] milioni. Tel. [redacted] ore ufficio.

[redacted]

[redacted] Langa vendonsi direttamente monobicamere signorili in palazzine. Prezzo interessante. Tel. 011 539.696.
[redacted] nuovo 3 camere cucina bagno giardino [redacted] 2 arie libero mq 110 box auto L. [redacted] milioni [redacted] mutuo tel. 011 774.084.
[redacted] Val Soana in borgate caratteristica vendiamo [redacted] possibilità terreni. Telefonare 513.916.
[redacted] campagna abitabile indipendente 6 camere magazzini 1000 mq giardino 2 km Ferrere d'Asti privato vende parziale permuta tel. [redacted]
[redacted] A 011 650.3805 cerca per propria clientela rustici, casette, cascine, baite, ville in ogni zona [redacted] Pagabenacontanti Aperto sabato pomeriggio.
[redacted] vende rustici, cascine, casette, ville, campagna montagna, mare. Vasta scelta, mutui.
CASCINOTTA [redacted] km Torino ottimo [redacted] bricato 6 vani stalla fienile terreno mq 1400 L. 50 milioni. Tel. 011 974.420.
[redacted] parzialmente ristrutturata collina Val Po Sanfront acqua luce terreno privato vende. Tel. 0175 753.45 ore pasti.
[redacted] rustica stupenda posizione collina Envie Barge acqua luce terreno vendo L. 25 milioni. Tel. 0121 716.21.
CASTIGLIONE casa indipendente 8 vani su 2 piani 3 servizi garage giard[redacted] alberi frutta. Eslm, tel. 512.012.
GRIMALDI S. Lorenzo al Mare entroterra appartamenti appena ultimati giardino privato ottime rifiniture da L. 21 milioni 500 mila. Tel. 0183 273.211.
[redacted] **MORTOLA** vendo villa con 2 alloggi 2 camere soggiorno cucina bagno ca[redacted] mq di terreno riscaldamento L. [redacted] milioni [redacted] 011 774.084.
[redacted] vendo alloggio [redacted] casa recentissima di cucinino soggiorno 2 [redacted] servizi possibilità box auto. Tel. [redacted].
OSPEDALETTI monocamera nuova libera con terrazzino posto auto vista mare piscina L. 55 milioni tel. 011 749.5629.
[redacted] rustico da riattare posizione panoramica 6 vani ricavabili [redacted] acqua luce terreno L. 16 milioni. Tel. [redacted] ufficio 0175 752.57.

PIETRA Ligure vendesi rustico con concessione edilizia per ristrutturazione di 16 alloggi + 3000 mq terreno vista mare tel. 019 672.739.
PRAGELATO in villa bifamiliare ristrutturata soggiorno cucina due camere bagno box giardino Gabetti Pinerolo vende. Tel. 0121 22.851.
PUGLIA pressi Leuca fronte mare appartamenti bi-trivani in ville a schiera da 17 milioni più mutuo. Tel. 781.591.
RIMINI zona mare libero attico arredato soggiorno cucinotto camera bagno terrazzo vista mare. Gabetti 5787.
[redacted] Adriatica in nuova [redacted] appartamento mq 64 circa 5 posti letto arredato a sole L. 36 milioni. Tel. 011 274.1280 - 0544 494.371 anche festivi.
RUSTICI di ogni tipo, vari prezzi, dimensioni e località, da ristrutturare e ristrutturati, mutuo. Casamercato 650.3805.
SANREMO in elegante residence con parco e servizi centralizzati vendonsi bilocali. Lux Case tel. 544.100.
SANREMO vista Portosole in cooperativa ultimi mono e bilocali pagamento avanzamento lavori. Rizza 011 472.858.
SANSICARIO stessa casa mono bilocali recenti completamente arredati ottima posizione L. 39 milioni Bit 011 442.389.
SARDEGNA fronte Porto Rotondo vista da Capoceraso a oltre Portisco vendo bilocali con angolo cottura arredati a partire da L. 23 milioni. Tel. 011 687.014.
[redacted] 20 m mare ristrutturati vendo monolocale e [redacted] sala cucina grande terrazzo tel. 019 690.800.
TIRRENIA vende appartamento a Pinetand 3 locali più servizi, box e cantina. Telefonare 0182 40.331.

TORRE PELLICE
centro nuova costruzione vendesi alloggi varie metrature box e negozi [redacted] dilazioni tel. 011 [redacted]

TORRE Pellice centro casetta [redacted] locali bagno ristrutturata Gabetti Pinerolo vende. Tel. 0121 [redacted] - 77.448.
TRA Paesana e Crissolo [redacted] con [redacted] L. 14 milioni. Tel. 0121 72.494 Oncino p. Roma domenica.
ULZIO [redacted] mt. dalla stazione vendo minialloggio signorile arredato più box prezzo conveniente. Tel. [redacted]
VAL Chisone Usseaux bilocali [redacted] servizi posto [redacted] da L. [redacted] milioni Gabetti Pinerolo vende. Tel. 0121 22.851.

[redacted]
[redacted] L. 29 [redacted] e 12 [redacted] mutuo [redacted] tinello cucinino [redacted] giardino condominiale. Tel. [redacted]

[redacted] piano [redacted] casale uni bifamiliare [redacted] abitabile recintato con giardino box. Gabetti 011 5787.

46 Ville, app., [redacted] per vacanze, [redacted]

PRENOTA le tue vacanze al mare con Gemma 3 in alloggi nuovi confortevoli sul mare da L. 50 mila settimanali Lido Adriano Ravenna. Tel. 0544 494.391.
[redacted] affittiamo dintorni Olbia appartamenti villette sul [redacted] arredati. Possibilità traghetto. Tel. [redacted].

47 Alberghi, pensioni

ALASSIO pensione Silvana [redacted] cina casalinga, familiare. Luglio L. [redacted] mi[redacted] Tel. 0182 45.291.

49 Informazioni

[redacted] informazioni commerciali private, indagini controlli [redacted]tà. Corso Vittorio Emanuele 107, tel. 511.024 - 538.682.

51 Occasioni

[redacted] volete [redacted] oggetti nuovi [redacted] usati di ogni gen[redacted] C'è l'Ifir Piemonte, via Bonzanigo [redacted] - Torino, telefoni 011 485.338 - 482.822.

[redacted] Varie

A.A.A.A.A.A. [redacted] compra oro argento monete gioielli prezzi massimi. Corso Peschiera 161, tel. 334.832.
A.A.A.A. COMPERIAMO argenteria oreficeria gioielleria vecchia, antica valutando massimo. Tel. 876.327 via Mazzini 27.
ACQUISTA anticaglie mobili oggetti libri rimanenze piuma d'oca rottami sgombro alloggi cantine. Tel. 485.440 ore pasti.
[redacted] aiuta [redacted] lavoro fortuna interessi sofferenze successo vincita al gioco. Tel. 835.301, via Mongrando 43.
[redacted] «Circe» veggente cartomante radiestesia consiglia risolve problemi d'amore vi farà tornare la persona amata talismani e pentacoli protettivi. Tel. [redacted] solo donne, via Muratori 13 - Torino.
[redacted] alloggi cantine locali in genere Torino e dintorni. Tel. 444.175.

TORINO

Scambi ridotti

TORINO — Scambi sempre più ridotti senza significative variazioni dei corsi caratterizzano l'approssimarsi [illegible] scadenze tecniche mensili. La risposta premi [illegible] luglio [illegible] infatti prevista per venerdì prossimo e all'inizio della settimana successiva il [illegible] avrà termine con la stipulazione dei riporti.

Uno sguardo [illegible] raffronto con gli ultimi prezzi di compenso consente di notare che mediamente il mercato [illegible] appena riuscito a coprire il costo degli ultimi riporti. Le eccezioni positive sono offerte dal gruppo Montedison, dalle Burgo, dalla Pacchetti e dalla Cantoni. Fra i titoli a largo mercato discreta [illegible] anche la

performance [illegible] Pirelli [illegible] C. e Pirelli Spa. Per contro la maggior parte degli assicurativi [illegible] riflessiva sia pur moderatamente. Storia a sé fanno con sensibili flessioni Dalmine [illegible] Silos.

In generale comunque la Borsa si presenta in una situazione di attesa durante il corso di tutto il mese

Fixing Fiat ord Fiat ord. 2905, 2929, 2905; priv. 2200, 2199, 2175; Chiusura Fidis 2770; Olivetti di risp. non convertibili 1770; [illegible] priv. 3000; Attività Immobiliari 2500; diritti Silos 110.

MILANO

Seduta modesta

MILANO — Discreto rafforzamento [illegible] Borsa. La settimana operativa si [illegible] iniziata con un tono graduale migliore, specialmente nella prima parte della riunione, dove l'indice generale si è portato a +1%, di riflesso alla buona tendenza manifestata [illegible] alcuni titoli primari tra cui negli assicurativi le Generali, poi le Fiat, Montedison, Olivetti, saffa, Italcementi.

Il volume delle transazioni [illegible] apparso però ancora molto moderso, [illegible] per il tono [illegible] attesa della Borsa rispetto alle difficoltà politiche, sia per l'assenza ormai di numerosi operatori. Infine, bisogna rilevare che la Borsa in questo momento non tende ad assu- [illegible] iniziative, perché siamo alla vicinanza delle scadenze tecniche, [illegible] quindi c'è più [illegible] tendenza ad alleggerire le posizioni che ad aumentarle.

Finale leggermente più calmo rispetto all'apertura. L'in- [illegible] generale [illegible] sceso nelle [illegible] battute a +0,6%. [illegible] rapida conclusione della seduta a causa del ridotto ritmo d'affari.

Il dopoborsa [illegible] apparso leggermente più calmo, per le Fiat, Generali, Ciga.

[illegible] fisso molto equilibrato, con attività sui Bot, Carte [illegible] credito e Obbligazioni indicizzate.

Nuovo rialzo del dollaro che apre [illegible] 1529,50 lire

Dollaro in deciso rialzo questa mattina sui [illegible] valutari: [illegible] Milano, secondo informazioni di fonte bancaria, la divisa statunitense è stata indicata a 1529,50/1530 lire contro le 1523,25 lire di venerdì.

Oro leggermente [illegible] in apertura anche sul mercato di Zurigo, dove si rilevano quotazioni [illegible] dollari l'oncia contro 425,68 di venerdì.

(Servizio a pag. 13)

Cambi Bancari [illegible] informativo

Banconote (Milano)

Dollaro USA	1529,60-1530,10
Sterlina	2347,50-2348,00
Marco tedesco	691,85-692,25
[illegible]	717,55-717,85
Franco	197,15-197,25
Franco [illegible]	[illegible]
Fiorino	628,70-628,85
Yen	6,320- 6,325

REDDITO FISSO A TORINO

Titoli	11-7	[illegible]
VALORI [illegible] STATO		
Rendita 5%	41 50	41 50
Edil. Scol.5,50% 68	—	—
Edil. [illegible] 5,0% 69	[illegible]	89 80
Edil. Scol. 6% 70	87 50	89 10
Edil. Scol. 6% 71	82 20	82 20
Edil. Scol. 6% 72	79 90	79 90
Edil. Scol. [illegible] 75/90	78 60	75 60
Edil. Scol. 9% 76/91	75 70	75 50
Edil. Scol. 10% 77/97	75	75
DD.PP. Comp. Pr 10%	72 80	72 80
C.C.T. 10% 85	91	91
C. Cr. Tes. 1-10-83	[illegible]	100
C. Cr. Tes. 1-3-84	100 10	100 10
C. Cr. Tes. 1-4-84	1[illegible] 15	100
C. Cr. Tes. 1-6-84	1[illegible]	100
C. Cr. Tes. 1-9-84	[illegible] 50	[illegible]
C. Cr. Tes. 1-1-85	99 90	99 90
C. Cr. Tes. 1-3-85	99 90	100
C. Cr. Tes. 1-5-85	[illegible]	100
C. Cr. Tes. 1-8-85	100	100
B.T.P. 12% 87	84 65	84 65
B.T.P. 12% 1-10-83	98 80	98 85
B.T.P. 12% 1-1-84	98 10	98 05
B.T.P. 12% 1-4-84	[illegible]	96 50
B.T.P. 12% 1-10-84	[illegible]	93 90
OBBLIGAZIONI		
Enel 6% 65 I	89 30	[illegible]
Enel [illegible] 66 II	81	81
Enel 6% 68 I	77 50	76 70
Enel 6% 69 I	74 25	73 15
Enel 7% 73	[illegible]	88 60
Enel 78 Indicizzate	143 30	143 30
Enel 77 I [illegible]	141 95	141 95
Enel 77 II Indicizzate	140 30	140 30
[illegible] 12% 80	85	88
Enel [illegible] 86 Ind. [illegible]	[illegible]	98 80
Enel [illegible] 79/86	[illegible]	[illegible]
IRI 5,50% 61	[illegible]	80 60
IRI 6% 65	[illegible]	[illegible]
IRI 12% 77	84	84
Autostrade 6% 65/85 I	77 20	77 20
Autostrade 7% 71/86	86 90	86 90
Autostrade 9% 78/86	86	86
C.C.OO.PP. 5%	82 85	82 85
C.C.OO.PP. 5,50%	[illegible]	82 75
C.C.OO.PP. 6%	57 20	57 50
C.C.OO.PP. 7%	53 20	53 20
C.C. Int. St. 6% 66 1°	83 10	83 10
C.t. Int. St. 6% 67 2°	[illegible]	[illegible]
C.C. Int. St. 6% 68 3°	76 70	76 70
C.C. Int. St. 7% 70 1°	69 90	69 90
C.C. Int. St. 7% 71 2°	69 20	69 20
CC.OO.PP. Anas 6% 66	83 50	[illegible]
CC.OO.PP. Anas 7% 72	52 80	52 80
CC. Aut. 7% 70 1°	57 30	57 30
CC. Aut. 8% 74 I	52	52
FF.SS. 6% 66 1°	85 25	85 25
FF.SS. 6% 67	80 60	80 60
FF.SS. 6% 69 1°	66 50	66 50
FF.SS. 7% 72 1°	73	73
Amm. FF.SS. 7% 70	71 15	71 15
Amm. FF.SS. 10% 75 I	94	[illegible]
Amm. FF.SS. 12% 78 II em.	92 25	92 25
P. Verde 6% 64 1°	92 90	92 90
P. Verde 7% 71 1°	68	68
ICIPU 6%	77 70	77
ICIPU 6% F 75	n. t.	n. t.
ICIPU 7% G 72	75 50	75 50
IMI 26 6% 67	78	78
IMI 28 7% 70	78 60	78 60
IMI 29 7% 70	77 10	77 45
Medison 13,5% 78/91 ind.	136 50	136 30
Città Torino 6% 52/64	84	84
Pr To AEM 5,5% 60/85	82 60	80
Pr To AEM 5,5% 6[illegible]	80	80
Città di Milano 7%	74	74
Città di Milano 10%	[illegible] 30	90 30
Ist. S. Paolo To 5%	85	85
Ist. S. Paolo To 6%	52 10	[illegible] 20
Ist. S. Paolo s. conv. 6%	59 30	59 30
S. Paolo OO.PP. 6% ex 5%	47 10	47 10
S. Paolo OO.PP. [illegible]	50	51 20
S. Paolo OO.PP. 9% Ecu 79/89	89 30	[illegible]
C. Risp. PP.LL. 6%	48 10	48 10
C. Risp. PP.LL. conv. 6%	55	55
Fond. Piemonte V.A. 6%	60	60
Fond. Piemonte V.A. 7%	70	70
Piemonte V.A. OO.PP. 7%	[illegible]	60
Riv 5,50%	[illegible]	[illegible]
[illegible] CONVERTIBILI		
B.I.I. 12% 80/85	166	166
Generali 12% 81/88	269	260
Iri Alfa 7% 70/85	86	86
Iri Credito 13%	95 80	95 60
Iri Stet 7% 73/88	81 10	81 10
La Centrale 13%	88 50	88 50
Med. FIDIS 13% 81/91	112 10	112 10
Med. Metalli 13% 81/91	89 50	89 50
Med. Olivetti 12% 79/89	242 50	242 50
Med. Sip 7% 73/88	80	80
Med. S. Spirito 7% 73/88	[illegible]	316 25
Med [illegible] 7% 81/90	102 50	102 50
[illegible]	87 70	87 70
Pirelli 13% 81/91	108	[illegible]
S. Paolo S. Italcem 12% 78/86	282	282
IFIL 13% 81/87	222	222
Cart. Burgo 13% 81/86	86	89
Unicem 14% 81/87	126	[illegible]

LE AZIONI A TORINO

Titoli	11-7	8-7
ALIMENTARI		
Alivar	[illegible]	4200
Eridania	8050	8050
[illegible]	193 50	193 50
Milanagr. Vitt.	6650	[illegible]
ASSICURATIVI		
C. Ass. Mi ord.	11100	11100
C. Ass. Mi risp.	8100	8100
Comp. Latina ord.	530	530
Comp. Latina priv.	[illegible]	430
Generali	130000	129600
RAS	141500	141300
SAI	12850	13000
SAI priv.	12700	12900
Toro Ass. ord.	11600	11450
Toro Ass. priv.	9000	9000
BANCARI		
B. Comm. Italiana	31000	31000
Banco di Roma	30000	30000
Credito Italiano	3400	3400
Interbanca priv.	19000	19000
Mediobanca	60300	[illegible]
CARTARI - EDITORIALI		
Burgo ord.	2600	[illegible]
Burgo priv.	2550	[illegible]
Burgo risp.	—	—
CEMENTI - CERAMICHE		
Pozzi Ginori ord.	106	[illegible]
Pozzi Ginori risp.	88	88
Eternit ord.	450	450
Eternit pref.	420	420
Unicem	[illegible]	[illegible]
Unicem risp.	12100	12100
CHIMICI		
Italgas	[illegible]	860
Mira Lanza	[illegible]	32800
Montedison	176	174 50
Paramatti	1380	—
Pierrel	1410	1410
Pierrel risp.	780	780
Saffa [illegible]	[illegible]	5300
Saffa risp.	[illegible]	4900
SAIAG	1120	1120
COMMERCIO		
Rinascente ord.	354	[illegible]
Rinascente priv.	238	[illegible]
Siles Genova	1400	1400
COMUNICAZIONI		
Alitalia priv.	950	950
Autostr. To-Mi	7995	7600
Italcable	13800	13600
RAI	26	26
SIP	[illegible]	1880
SIP risp.	20[illegible]	2120
ELETTROTECNICI		
M. Marelli	[illegible]	780
M. Marelli risp.	[illegible]	[illegible]
FINANZIARI		
Bastogi IRBS	218	218
Borgosesia ord.	6850	6800
Borgosesia risp.	2400	2400
Centrale	1830	1830
Centrale risp.	1120	1120

Titoli	11-7	8-7
CIR	3900	3900
CIR risp.	4000	4000
[illegible]	2770	2770
Finaider	50	50
Fiscambi	2700	[illegible]
Gim	3000	3000
Gim risp.	1910	1910
IFI priv.	4725	4650
IFIL	5500	5500
IFIL risp.	4650	4650
Invest	2350	2350
Mittel	1250	1250
Pirelli & C.	2790	2750
Pirelli S.p.A.	1630	1630
Pirelli S.p.A. risp.	1610	1610
SAROM	1360	1350
Schlepperelli	630	[illegible]
SME	820	[illegible]
SMI	1670	1670
SMI risp.	1380	1380
SIFA	2140	2140
STET	1645	1640
IMMOBILIARI		
B.I.I. ord.	720	720
B.I.I. risp.	690	690
Condotte Acqua	150	145
Fer-Co	92	[illegible]
Gen. Imm. Sogene	—	—
I.P.I.	1650	1645
[illegible]	14000	14000
[illegible] Napoli	8750	[illegible]
[illegible] - [illegible]		
Castagnetti	[illegible]	1195
Fiat ord. prec.	—	2910
Fiat priv. prec.	—	[illegible]
Gilardini	[illegible]	[illegible]
Olivetti ord.	2940	[illegible]
Olivetti priv.	2800	2900
Olivetti risp.	2820	2760
Westinghouse	21800	21800
MINERARI ED ESTRATTIVI		
Dalmine	571	[illegible]
Fornara	185	185
Talco Grafite	[illegible]	[illegible]
TESSILI		
[illegible]ni	2730	2730
[illegible]	7050	7050
Fisac risp.	[illegible]	7050
Snia Visc. ord.	995	995
DIVERSI		
Acque Potabili	[illegible]	3350
CIGA	3600	3550
Pacchetti	79	79
OBBLIGAZIONI CONVERTIBILI		
Ass. Gen. 12% 81/88	260	260
Centrale 13% 81/88	90	90
IRI Stet 7% 73/88	—	80
M. Mont. 7% 73/88	79	[illegible]
M. Olivetti 12% 73/88	—	—
[illegible]S. Spirito 7% 73/88	344	344
B.I.I. 12% 80/85	168	168
M. talli 13%	88	88
M. Snia 13% 90	105	105
Olivetti 13% 81/91	87	87
Pirelli 13% 81/91	[illegible]	110

LE AZIONI A MILANO

(valori pervenuti [illegible] ore 14)

Titoli	11-7	8-7
ALIMENTARI		
Alivar	4100	4100
Bonifiche Ferr.	[illegible]	30300
Cavarzere	1340	[illegible]
Eridania	8060	8050
Ind. Buitoni P.	3090	3100
Buitoni risp.	3072	3085
Ind. Zuccheri	1580	1600
Milano Agr. Vitt.	6630	6610
Perugina	1758	1760
Perugina risp.	1640	[illegible]
ASSICURATIVI		
Alleanza Ass.	33200	33070
Ausonia Ass.	1045	[illegible]
C. Ass. Mi ord.	11200	11020
C. Ass. Mi risp.	8000	8051
C. Latina ord.	531	531
C. Latina priv.	421	425
FIRS	1900	1950
FIRS risp.	710	710
Generali	130400	129500
Italia Ass.	13130	12950
L'Abeille Ital.	40400	[illegible]
La Fondiaria	52850	52400
RAS	141800	141500
SAI	12810	13000
SAI priv.	12570	12830
SAI 1-1-83	12710	12810
Toro Ass. ord.	11600	11460
Toro Ass. pr.	9010	8949
BANCARI		
B. Catt. Veneto	5605	5600
B. Comm. Ital.	31000	31000
Banco Roma	29980	30000
Banco Lariano	5300	5301
Cred. Italiano	3369	3401
Cred. Varesino	4250	4250
Interbanca pr.	19301	18990
Mediobanca	60410	60010

Titoli	11-7	8-7
CARTARI-EDITORIALI		
[illegible] ord.	2601	2585
Burgo priv.	2500	2600
Burgo risp.	n.r.	n. r.
[illegible] Medici	1780	1780
Mondadori	4850	4850
Mondadori pr.	2750	2780
CEMENTI - CERAMICHE		
Cementir	2425	2405
Pozzi-Ginori	109	109
Pozzi-Ginori r.	84	82
Eternit	445	445
Eternit pref.	418	425
[illegible]	46500	45500
Italcementi r.	43800	44200
Unicem	15950	15950
Unicem risp.	12060	12080
[illegible] - [illegible]		
Boero	8500	8500
Cattaro	421	421 50
Cattaro risp.	400	400
Fermit. Erba	10650	10700
Italgas	[illegible]	950
Lepetit	25150	26100
Lepetit priv.	25890	26000
Mira Lanza	[illegible]	32800
Montedison	176 75	174 75
Perlier	7895	7720
Pierrel	1410 50	1410
Pierrel risp.	769	769
Rol	[illegible]	1301
Saffa	[illegible]	5320
Saffa risp.	[illegible]	4920
Siosaigeno	[illegible]	15800
COMMERCIO		
La Rinasc. ord.	355 25	[illegible]
La Rinasc. p.	[illegible]	239 75
[illegible]	1385	1385
[illegible]	[illegible]	5649

Titoli	11-7	8-7
Standa risp.	[illegible]	[illegible]
COMUNICAZ. - ELETTROTECNICI		
Alitalia priv.	990	990
Ausiliare	8550	8550
Autostr. To-Mi	7990	7649
Italcable	13650	[illegible]
NAI	27 25	26 75
Nord Milano	2970	2970
SIP	1875	1885
SIP risp.	2091	2114
Tecnomasio	266	279
FINANZIARI		
Acqua Marcia	2270	2285
Agricola	17300	17590
Bastogi IRBS	218	[illegible]
Bonif. Siele	29200	28200
Borgosesia o.	6890	6890
Borgosesia r.	2420	2420
Brioschi	1140	1155
Buton	2590	2510
Le Centrale	1815	1810
Centrale risp.	1120	1099
La Centrale r. 1-7-82	1275	1275
CIR	3950	3940
CIR risp.	4070	4050
Euromobiliare	4240	4400
Fidis	2765	2765
Fin. Breda	4800	4890
Finmare	52 25	52 25
Finrex	1299	[illegible]
Finsider	49 75	48
Fiscambi	2731	2705
Gemina	490	405
Gemina risp.	[illegible]	362
Generalfin	—	—
GIM	3026	3015
GIM risp.	1895	1900
IFI priv.	[illegible]	4645
IFIL	6515	6510
IFIL risp.	[illegible]	[illegible]
[illegible]	2400	2351

Titoli	11-7	8-7
[illegible]	[illegible]	70500
Mittel	[illegible]	1255
Partec. Finanz.	720	740
Pirelli [illegible]	2788	2755
Pirelli SpA	[illegible]	[illegible]
Pirelli SpA risp.	[illegible]	1612
Reina	[illegible]	13100
Reina risp.	[illegible]	20000
Riva Finanz.	9060	9010
[illegible]	1399	1340
Schlepperelli	[illegible]	622
SME	[illegible]	799 50
SMI	1661	1670
SMI risp.	1325	1375
Snia	[illegible]	1639
Terme Acqui	1101	1091
[illegible] - EDILIZIA		
[illegible]es	6171	6171
B.I.I. ord.	719 50	719
B.I.I. risp.	680	[illegible]
COGE	815	800
Cogefar	1419	1420
Cond. Acqua	150 50	142
De Angeli Frua	1780	1755
G. Imm. Sogene	—	—
Iniziativa Ed.	25000	[illegible]
ISVIM	13800	[illegible]
L[illegible] Centr.	8850	8800
[illegible]ntr. r.	8750	8680
[illegible]	8730	8700
SIFA	2150	2145
MECCANICI - AUTOMOBILISTICI		
[illegible]	2929	2898
FIAT priv.	[illegible]	2199
[illegible]	6399	[illegible]
Franco Tosi	17900	17400
Magneti M. or.	796	799
Magneti M. risp.	[illegible]	795
Olivetti ord.	2951	2930
Olivetti priv.	2790	2799

Titoli	11-7	8-7
Olivetti risp.	[illegible]	[illegible]
Olivetti r. 1-7-82 n.c.	1770	1766
Westinghouse	21800	[illegible]
Worthington	2530	2520
MINERARI - METALLURGICI		
Broggi Izar	450	476
Cantier. Metall.	4151	4151
Dalmine	571	556
Falck ord.	1480	1480
Falck risp.	1450	1445
Ilssa-Viola	584	585
La Magona	4850	4965
Pertusola	501	498
Trafilerie	2975	2975
TESSILI		
Cant. e Zinelli	20	20
Cantoni	2700	2737
Cucirini	1815	1680
Cascami Seta	3990	4000
Eliolona	1160	1158
FISAC	6895	6890
FISAC risp.	7049	7040
Linif. e Can. o.	3800	3600
Linif. e Can. r.	2050	2040
Marzotto ord.	1379	1376
Marzotto risp.	1610	1690
Olcese Venaz.	36 50	36 50
Rotondi	11200	11200
Snia Visc. o.	994	994
Unione Man.	17300	17400
Zucchi	[illegible]	3570
DIVERSI		
Acq. De Ferrari	[illegible]	1857
Acq. De Ferr. r.	1935	1925
Acque Potabili	3325	3325
Calzat. Varese	818	818
[illegible]	3610	3550
Jolly Hotel	[illegible]	5570
Pacchetti	[illegible]	76 75
Trenno	[illegible]	13250

Note d'Arte

di Angelo Mistrangelo

LE RASSEGNE IN PIEMONTE

Le incisioni dal XV al — L'Arte Antica (via Volta 9) presenta, consueto, pregevole gna di grafica d'alto livello. Accompagnata da un esauriente catalogo, l'esposizione racchiude di «fo-li» firmati da Albrecht Dürer (da «Il figlio prodigo» a «Il martirio Santa Caterina); da Lucas van Leyden, autore di un «San Sebastiano» del 1510; da Lodovico Carracci, Jacques Callot e Rembrandt con «I bagnanti» «La donna con i piedi nel ruscello». Si ricorda inoltre il fiorentino Stefano della (con ben trenta incisioni), Waterloo, «La terrazza» de Canaletto, acqueforti di Piranesi e Goya, litografie di Delacroix e quelle di Daumier, il naturalismo Daubigny (esponente della scuola di Barbizon) e Pissarro, Rops, Fantin-Lator e il parigino Besnard.

Itinerario — Alla Galleria Stein (piazza San Carlo 206) esperienze di Giovanni Anselmo, Jannis Kounellis e Mario Merz — Mulino Feyles, Studio di Gianni Caruso (c. Tassoni 56) le opere di Angioletta Firpo. Per i «Venerdì d'arte Teatro Nuovo» (c. M. d'Azeglio 17) mostra Giusy Barbagiovanni: «Teatrinelde»: pupi, marionette, burattini e maschere. Galleria Accademia (via Acc. Albertina 3/e) pittori contemporanei per «Estate '83».

Fotografia — Nel Foyer dell'Associazione Movie Club (via Principe Amedeo 5) mostra fotografica di Massimo Semeraro Cavanna frutto di un anno di idee, assiduo impegno intorno alla società contemporanea. Alla Libreria Agorà (via Pastrengo 9/d) è in pieno svolgimento personale di Mario Convertino (Original Covers).

Grafica — La Stamperia del Borgo Po (piazza Gran Madre di Dio 14) prosegue le raffinate e pregevoli proposte di grafica d'autore la serie di acqueforti: «Giostra» di Vincenzo Gatti, «Monte Cappuccini» e «Dopo il temporale» di Daniele Gay, «Rose in un bicchiere» di Sergio Saroni.

Ex-Libris — Alla Galleria Tuttagrafica (piazza Carlina) Ernesto Caballo presenta una significativa mostra di «Ex-Libris» dalla «collezione curata da Tranquillo Marangoni» e comprendente ben 650 pezzi tra i quali gli esiti dello stesso Marangoni, di Cisari, Gatti, Alessandri, Campigli e Francesco Franco.

Dipinti e incisioni Sacco — L'Associazione Culturale Artistica «Il Triangolo» (c. Duca degli Abruzzi 78) espone scelta di dipinti e di incisioni (alla maniera nera e punta secca) del pittore Flavio Sacco d'Ossona.

Le mostre in Piemonte

AGLIE' — Giardino del Castello Ducale. In occasione celebrazioni gozzaniane stata allestita la mostra «40 artisti per un poeta»: pittura, scultura, ceramica e grafica sul tema «Guido Gozzano: la poetica, vita e l'ambiente».

CANELLI — Galleria La Finestrella (via Alfieri 5/A), mostra di Mauro Mejiaz e Sitar Uros.

CANTOIRA — Sala Vecchia del Municipio (via della Chiesa 38), sotto l'egida della Pro Loco personale della pittrice Gaida autrice di romantiche, cromatiche impressioni paesistiche. Presentazione Vittorio Bottino.

— Jet Hotel (via della Zecca 9), esposizione dei «pittori tra Langhe e Monferrato».

— Auditorium Santa Chiara, l'assessorato alla Cultura del Comune di Vercelli ha promosso la mostra personale Franco Rasma: un artista impegnato in una interessante ricerca d'immagini.

In Liguria

— Associazione Vecchia Alassio (via XX Settembre 7), dall'11 al 20 luglio personale della pittrice Ghe- dalle esoteriche interpretazioni: «Un universo ricco di significati / Esotericamente trasformati in arte / Lavorati con legni e metalli».

BARTOLOMEO AL — Nella Sala via Aurelia 115 china Marcello Marchi.

Una rivista per l'arte figurativa

Giunto al quattordicesimo numero il mensile culturale «Verso l'Arte», diretto Secondo Villata con redazione in via Roma 1 Cerrina Monferrato; pubblica nutrita serie servizi dedicati al «Critico militante» (Franco Solmi), ad Enrico Paulucci (intervista di Giovanna Barbero); la collezione Guggenheim (Enzo Di Martino), Dizionario degli incisori (Floriano De Santi), ricordo Miradio di Aldo Spinardi. Completa il fascicolo di giugno l'Agenda Mostre.

Il muro dipinto

Il di Dozza e la Pro Loco, organizzano, con il patrocinio Enoteca Regionale Emilia-Romagna, la 10ª Biennale d'arte «Il muro dipinto». Alla manifestazione, che terrà nel di settembre, hanno aderito i seguenti artisti: Borgonzoni, Galgano, Licata, Schweizer, Tabusso, Zancanaro, Zotti.

Alla Promotrice la «141ª Esposizione Arti Figurative»

PONTECORVO-COMAZZI

omaggio a due artisti scomparsi

SCULTURA DI LUIGI COMAZZI

chiude con la «141ª Esposizione Arti Figurative» stagione mostre della Società Promotrice delle Belle Arti al Valentino (viale Balsamo Crivelli 11). Promossa dalla Commissione artistica (composta dal critico Renzo Guasco e dagli artisti Bertola, Brazzani, Gramola, Martinetti e Chiss) quest'esposizione consente, pur nell'ampio e diversificato panorama di proposte, il riperc- quegli aspetti dell'arte contemporanea che da Galvano a Scroppo, da Corbelli e Franco e Merz, caratterizzano le esperienze di una cultura «in divenire»: espres- realtà contingente e quindi risoluzione delle immagini che divengono simbolo, lettura, emblema del vivere oggi.

Secondo gli orientamenti della commissione è stata quindi allestita una mostra che, seguendo preciso itinerario, racchiude più di opere fra sculture, dipinti e grafica.

In particolare nel salone centrale alcune opere ricordano l'esperienza espressiva di Raffaele Pontecorvo e di Luigi Comazzi, recentemente parsi.

Di Pontecorvo la successione delle figure rinnova l'incontro con un linguaggio a tratti inquietante, legato a matrice simbolico-surreale, sottolineato un segno nitido, incisivo che conferisce all'immagine preziosa e suggestiva linearità. Si tratta di primo essenziale omaggio al maestro scomparso, al quale seguirà almeno si spera, una retrospettiva che rinnovi il di un'intera esistenza dedicata all'arte. Un'arte che per Comazzi fu completamento all'impegno scolastico, tenuto Liceo Artistico Torino. Per questa occasione sono esposte alcune sculture presentate Biennale di Venezia del 1962, presentano connessioni l'opera Umberto Mastroianni, del quale fu aiuto nello studio torine- Composizioni costituita una materia scavata, lacerata, solcata da profonde crepe.

Proseguendo nella visita s'identificano alcune sezioni contrassegnate dalla figurazione, dagli aspetti del surrealismo, composizioni legate tradizione passatistica prettamente piemontese, sino lezione astratta e alle più recenti ricerche espressive Mainolfi, Zorio, Berzezio e Carena.

Al tà considerazioni di opportunità e merito la rassegna della Promotrice è dubbio un itinerario vario, per certi versi complesso, difficilmente classificabile; ma comunque un'occasione per tracciare un essenziale bilancio sulle forze artistiche piemontesi; sui risvolti di esperienze che si ricollegano, è il Merz o di Gastini, a una sperimentazione in atto, capace di rinnovare dall'interno il discorso di un'arte certamente non facile, piena di riferimenti con società tecnologica contempora- Nel visitare la rassegna si scoprono quindi il cromatismo di Beretta e il rarefatto intorno di Luigi Delleani, l'emblematico «Albero» di Onnis, la «Biblioteca di Ebla» di Cazzola e «Il grande nero» di Ruggeri (impegnato in una pittura informale dal grande temperamento). Più avanti avverte l'intimistico discorso Bertelo, la natura tecnologica di Scanu, il rigoroso realismo Torriero e l'indagine della Vigant, l'astrattismo di Mantovani e i lavori di Rasma e Rossino, Auneddu, Parisi, Gramigna, Alessandro De Magistris, dello scultore Cordero e di Galmoldi, i «muri» Ponzio IV e Sella, Castagno, Mosso, Gyarmati, Fontan, Rosso, Ferzini, Grosso, Carena.

L'elenco delle citazioni diviene necessariamente lungo, denso di riferimenti con l'ambiente torinese: dalla Martellini alla Gremola, che mantiene viva la scuola di Micheletti, dalla Schieroni a Tomaselli (artefice raduni in Costiera Amalfitana) e ancora la Audoli, Taliano, Giliberto, Luraschi, l'espressionista Scarsi, Corbella, Nuzzolese, Lorenzoni, la modella-pittrice Elda De Agostini, i surrealisti Borga, Alessandri, l'anziano paesista Boggione, Pippo Pozzi, la Rocci, Camerini, Mattana, la De Rossi, il poetico Giovanni e Gilardi, Comencini con i suoi caratteristici personaggi.

Proseguendo, s'incontrano astratto-informali opere di Rampazzi, D'Angelo e Valla; la robusta pennellata di Martinengo e Morgillo, Calcio, Moretti, Viarengo Miniotti, Laterza, Micca, Egle Scroppo; gli scultori Ben Lupo, Unia, Predebon, Chiazza; le composizioni della Rosso Cappellini, Signorino, Sagna, Amese, Giacone, Borgarello, Fusco, Ranaboldo, Maestri, die» di Bruno, i Pezzato, Leonetti, Biasi, Grattini, Zucca, D'Amato e Volpi.

Tra i molti dipinti naturalistici si riscontra il misurato discorso delle pittrici Gentile, Vagliasindi, Cattaneo, Sarogila, Tarbon, Palumbo, Ducci, Bey, Prelle, Giuliana e l'impegno di Mantovani, Prat, Cambursano, Olindo, Barretta, Corghi, Paglialonga, Brunetto, Cera, Demagistris. Nel settore riservato alla grafica si annovera l'impegno di Massimo Delleani, il raffinato Gosso, Voghera e Vittone, Neiva, Valsecchi, la Savanco con «Sequenza per Iulù, Avigdor, Zigaina, Nazario, Musci e Nicoletta.

a. ml.

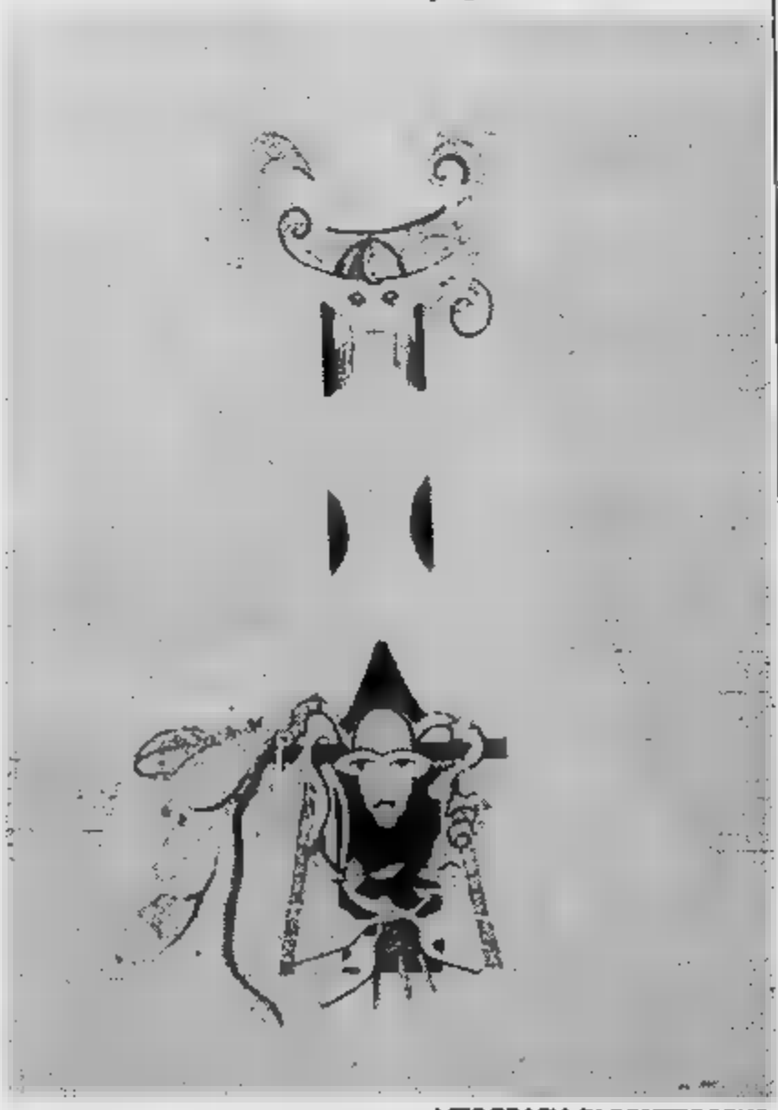

LITOGRAFIA DI PONTECORVO

Da vedere in Italia

Firenze — *Arte 4 (Borgognissanti 21/23r), opere di Carlo Maria Mariani.*

— *Casa Mantegna (via Acerbi 47), «L'Occhio del Cielo» con opere, tra gli altri, di Baruchello, Ceroli, Mattiacci, Schifano, Ontani, Pozzati, Parmiggiani, Spagnulo, Gastini, Mainolfi, Parisot.*

— *Padiglione Arte Contemporanea (via Palestro 14) Gastone Novelli, opere su carta: «Le tue parole inciampano nelle mie estasi»; André Kertész, 50 fotografie dal 1910 1979: «La poesia della semplicità».*

Piacenza — *Palazzo Farnese, antologica di Bruno Cassinari: pittura, grafica e scultura.*

Torino — *Palazzo Reale, Novara e la terra nei secoli XI e XII, Storia, documenti, architettura.*

Retrospettiva di Calder

Al Palazzo a Vela Torino grande retrospettiva di Alexander Calder con la presenza di seicento pezzi tra sculture, disegni, dipinti, gioielli, grafica seriale. Allestimento di Renzo Piano, indagine critica Giovanni Carandente curatore della mostra. Orario di visita: 10-22,30 (chiusura effettiva 23), lunedì chiuso.

Un premio a favore della Lega contro il cancro

La Delfyon Gallery Spotorno organizza il «1° Concor- Pittura La Palma d'Oro» sul tema: «Una tenda per ogni stagione».

Il premio, riservato agli artisti residenti in Piemonte, Valle d'Aosta e Liguria, è suddiviso in due settori: colore e bianco-nero.

Informazioni rivolgersi alla Tendefar, via Villar Focchiardo 14, 10139 Torino e alla Delfyon Gallery, via Venezia 10, 17028 Spotorno.

TELEVISIONE | SABATO E DOMENICA SU RETE 1

WEEKEND

Arrivano i «contenitori»

A partire dal 16 luglio, la Rete 1 tv manderà in onda ogni sabato e ogni domenica dalle 14 alle 19,45 due pomeriggi inconsueti seguendo la formula, già affermata, di «Domenica in».

Luciano Scaffa, responsabile della struttura quattro della Rete 1, propone una novità che, utilizzando lo schema dei «programmi-contenitore» e avvalendosi della conduzione in studio di Basso e Romano Battaglia, consentirà al telespettatore, anche nel periodo estivo, di seguire uno spettacolo «non stop» con ospiti e inserti filmati.

Questo grosso «scatolone» sarà inoltre animato da un quartetto di ragazzi composto da Gianfranco D'Angelo, Mario Marenco, Olimpia Di Nardo e Paola [illegible] protagonisti della trasmissione, che si intitola «Tv 1 estate».

I veri primattori del programma-«kermesse», a cura di Oretta Lopane e Giampaolo Taddeini con la regia di Fausto Dall'Olio, saranno invece la città e gli abitanti stessi. «Ogni settimana — spiega Luciano Scaffa — verranno negli studi di Torino i rappresentanti di un paese per illustrare tutte le caratteristiche del proprio mondo: storia, abitudini, personaggi, moda, celebrità, cucina, gastronomia e tutto quanto vorranno esporre in vetrina».

Protagonista del primo dei questi appuntamenti fissi intitolati «Tutto il mondo è paese», che riguarderanno splendide località come Esino Lario, Mira, San Benedetto del Tronto, Palestrina, cittadina a pochi chilometri da Roma.

Della simpatica località laziale verranno ricordate le bellezze archeologiche e le attività artigianali. Il tempio della dea Fortuna primigenia, la «Palestrina ars», scuola per riproduzione di ricami dell'antico, testimoniano, unitamente al coro polifonico, le antiche tradizioni di arte e cultura della città che diede i natali al celebre Giovanni Pierluigi da Palestrina.

Nel corso della prima puntata di «Tutto il mondo è paese», Gigi Marzullo intervisterà Angela Cingolani-Guidi, primo sindaco donna di Palestrina, eletta nel partito popolare nel 1918. Oltre a questi appuntamenti fissi, il contenitore proporrà il disegno animato «L'isola del tesoro».

Trasmissioni musicali e repliche cinematografiche

Alle 18,30 andranno in onda alcune «miniserie» di telefilm inediti. I primi saranno due sceneggiati inglesi, «Il ricatto» e «Gioco ad incastro», e l'americano «L'ultimo fuorilegge», storia delle avventure di un bandito degli Anni Venti che si nascondeva dietro una maschera di ferro. Il film prende spunto da un fatto di cronaca realmente accaduto.

Avverrà inoltre in trasmissione il gemellaggio tra la città ospite e l'immaginario paese ricostruito scenograficamente in studio di cui Gianfranco D'Angelo è il sindaco. Verso la fine del programma è previsto l'appuntamento con alcuni cantanti impegnati, uno per settimana, in un breve concerto. Fra i primi ospiti: Bennato, Rettore e Camerini.

Omaggio del cinema per Tennessee Williams

HOLLYWOOD — *Una rilettura cinematografica dell'opera di Tennessee Williams è prevista per il prossimo 15 agosto a Hollywood nell'ambito di programmi organizzati per quella giornata negli Stati Uniti in memoria del drammaturgo scomparso.*

Il programma si intitolerà «Tennessee Williams on film» e si articolerà in una serie di proiezioni di film tratte dalle più celebri opere di Williams tra le quali in particolare La gatta sul tetto che scotta.

Nel corso dell'omaggio che l'American Film Institute ha voluto organizzare in onore di Williams numerosi colleghi ed amici del drammaturgo porteranno il loro contributo e la loro testimonianza nel contesto di una serie di conferenze e tavole rotonde sull'opera e commediografo.

CINEMA

Poker d'assi per un «horror»

«Era un sogno che inseguivamo da diversi anni per accontentare gli appassionati del "terrore" che contano numerosi in tutto il mondo. Ora che ci siamo riusciti non nascondiamo la nostra felicità per aver combinato per la prima volta un poker di questo genere». I due produttori Menahem Golan e Yorum Globus, esponenti della società americana della Cannon Group, una delle formazioni cinematografiche più in vista al momento, in questi giorni a Roma, hanno così manifestato la loro gioia per aver ottenuto in un film di loro produzione: *La casa delle ombre lunghe* (House of the long shadows), un cast in cui figurano i 4 maggiori assi del cinema orrorifico: Vincent Price, Christopher Lee, Peter Cushing e John Carradine.

«Non era questione di denaro — hanno spiegato Golan e Globus — ma trovare il soggetto adatto, la regista maggiormente in sintonia con il loro temperamento artistico, e la consapevolezza che nessuno dei quattro avrebbe finito con l'apparire in sott'ordine rispetto agli altri tre. E' un progetto che tentavamo di realizzare da diversi anni, perché gli attori che volevamo non avevamo mai liberi contemporaneamente in blocco. Abbiamo dovuto faticare un bel po' per metterli insieme e, dato, dopo che l'accordo era stato trovato sul regista, Pete Walker; e sul soggetto, una rielaborazione del romanzo di Karl Derr Biggers "Sette chiavi per Baldpate».

La vicenda, che è stata sceneggiata da Tim Armstrong tenendo conto delle diverse personalità di Price, Lee, Cushing e Carradine, è ambientata in un edificio grottesco di Galles, dall'architettura sinistramente gotica, abitato da figure che si nascondono sotto nomi e sembianze false. Price, Lee, Cushing e Carradine impersonano questi personaggi impenetrabili, orribili nelle loro truccature, inquietanti per il loro comportamento. «Si tratta — spiegano i due produttori — di una vicenda classica nella quale i quattro "grandi" dell'horror cinematografico hanno messo tutta la loro esperienza (pare che tutti assieme abbiano interpretato circa 800 film)».

CINEMA, MANIFESTAZIONI, INIZIATIVE: LA VITA DEI BORGHI

UNA SETTIMANA NEI QUARTIERI

BORGO PO-CAVORETTO

MOSTRE, [illegible] — Per gli insegnanti e i bambini delle scuole elementari Parato e D'Azeglio che partecipano alle iniziative di Estate Ragazzi del quartiere Borgo Po-Cavoretto, il mese di luglio si prospetta all'insegna delle attività all'aria aperta.

Oltre al calcio, alla pallavolo e alla canoa gli allievi della Parato possono cimentarsi nella vela sportiva presso il laghetto di Rivoli, in località Castel Passerino. Sempre per loro è in programma, il 12, una gita a Crissolo con partenza in pullman e ritorno il pomeriggio stesso alle 17. Nel calendario delle gite previste per la scuola D'Azeglio figura, invece, un viaggio a Torre Pellice mercoledì 13.

Per i bambini handicappati, in alternativa alle gite, è stato allestito un itinerario artistico-culturale attraverso le interessanti mostre allestite in questo periodo a Torino.

Dopo la visita, mercoledì scorso, alla retrospettiva di Calder a Palazzo a Vela, questa settimana è la volta della mostra «Arte e scienza per il disegno del mondo» alla Mole Antonelliana.

Tornando alle attività della scuola Parato, nel prossimo i bambini saranno ospiti del laboratorio di panificazione del Comune in via Giordano Bruno, dove potranno conoscere e sperimentare dal vivo le tecniche e le varie fasi di lavorazione che necessitano per la preparazione del pane.

Calendario delle iniziative

Martedì 12: gita a Crissolo per i bambini della scuola Parato. Partenza ore 8,45 e ritorno alle 17.

Mercoledì

— Gita a Torre Pellice per i bambini della D'Azeglio.

— Per i bambini della Parato, visita al laboratorio di panificazione del Comune, in via Giordano Bruno 140, alle 14,30.

— Per i bambini handicappati, dalle ore 12, visita alla mostra «Arte e scienza per il disegno del mondo» alla Mole.

[illegible]

DISNEY, LA NATURA E LO YOGA — Nell'ambito delle iniziative per Estate Ragazzi, continuano le proiezioni della mini rassegna cinematografica (cinque pellicole in tutto) che propone, alternativamente, [illegible] di Walt Disney ed una serie di documentari a carattere ecologico.

Sempre al quartiere San Salvario continuano, ormai da due mesi, le lezioni di yoga tenute da Stefania Bogetti, il corso, che si svolge nei locali del Centro d'Incontro, è gratuito ed aperto a tutti senza limiti di età. La struttura del corso è continuativa, non esiste un inizio ed una fine, di modo che, essendoci anche un certo ricambio di frequentatori, si può iscrivere in qualunque momento dell'anno. La cadenza delle lezioni è bisettimanale, al lunedì e al mercoledì, ma offre la possibilità di scegliere tra un orario pomeridiano ed uno preserale.

Rassegna cinematografica. Programma

— 11 luglio: Perry (film a argomento naturalistico).

— 18 luglio: Saludos Amigos di Walt Disney.

— 25 luglio: «Prateria che scompare» (ecologico).

Dove: presso il cortile della scuola Pellico in via Madama Cristina 102.

Orario: unica proiezione ore 10.

Ingresso: riservato ai partecipanti a Estate Ragazzi.

Corso di yoga aperto a tutti.

Corso lunedì e mercoledì dalle 17,30 alle 18,30 oppure dalle 19 alle 20.

Quanto costa: nulla, il corso è gratuito.

Iscrizioni: in qualunque momento dell'anno presso il Centro d'Incontro del quartiere San Salvario-Valentino, in via Campana 28 telefono 68.00.95.

BARCA - BERTOLLA

CINEMA E TEATRO — Calendario ricco di appuntamenti cinematografici e teatrali per i bambini delle cinque scuole elementari partecipanti alle iniziative di Estate Ragazzi. Continuano presso il salone della Circoscrizione le proiezioni del ciclo di film di Walt Disney.

Per il corso di teatro, che all'intervento compiuto lunedì scorso presso la scuola Cena da un gruppo di animazione, i bambini delle scuole Novara e Abba assisteranno, rispettivamente il giorno 13 e 15, a «Fogli d'album», in cartellone al Gobetti. Lo spettacolo, un'opera lirica scolastica per tre voci, tre strumenti e immagini scritta e diretta da Sergio Liberovici, è presentata dalla compagnia U! Children's Corner, operante nel settore del teatro per l'infanzia da tre anni, si avvale di scene e costumi disegnati da Ugo Nespolo insieme a Ennio Bertrand. L'opera, sfruttando la connessione tra musiche eseguite dal vivo da musicisti e contemporaneamente interpretate visivamente dagli attori, propone un recupero dell'universo fantastico della prima infanzia prendendo lo spunto dall'attività di un cacciatore di suoni e immagini che si sposta dal bosco al fiume, dallo stagno al villaggio al tramonto.

Ciclo di film di W. Disney. Programma:

luglio: «Pomi d'ottone e manici di scopa».

19 luglio: «Robinson nell'isola dei corsari», replicato il giorno 20.

luglio: «Pippo, Pluto e Paperino supershow».

Orario: tutti i film sono proiettati alle ore 15.

Dove: presso il salone della Circoscrizione Barca-Bertolla in via San Benigno 22.

Ingresso: riservato ai partecipanti a Estate Ragazzi.

«Fogli d'album»: spettacolo presentato da U! Children's Corner.

Quando: il 13 luglio per la scuola Novara e il 15 per la scuola Abba, sempre alle ore 10.

Dove: presso il teatro Gobetti di via Rossini 8.

CENISIA - CIT TURIN

FILM A GO-GO — Per i bambini impegnati nelle attività di Estate Ragazzi del quartiere Cenisia-Cit Turin arriva il momento del relax rappresentato da una rassegna cinematografica. Dopo le fatiche dovute all'intenso impegno sportivo — calcio, pallacanestro, corsa, ginnastica — che si svolge tutti i giorni presso il parco «Artiglieri da montagna», ai giardini di Foro Boario e ai giardini Colonna, i bambini possono divertirsi assistendo ad una proiezione di una serie di film appositamente scelti tra i più comici, avventurosi e fantastici della produzione a loro destinata.

Una serie di film per ragazzi. [illegible]

luglio: «Dudù il maggiolino tutto gas».

luglio: «Cinque matti al servizio di leva».

14 luglio: «Quello strano cane di papà».

luglio: «Il papero da un milione di dollari».

luglio: «Pomi d'ottone e manici di scopa».

25 luglio: «Spruzza, sparisci e spara».

28 luglio: «F.B.I. gatto».

Quando: tutti i film sono proiettati alle 14,30.

Presso il salone della Circoscrizione Cenisia-Cit Turin, in via Ferrucci 65.

Ingresso: riservato ai partecipanti ad Estate Ragazzi.

VALLETTE-LUCENTO

I [illegible] DI SAN [illegible] — Con gare, giochi ed una sfilata di giocattoli [illegible] inaugurata venerdì 1° luglio la nuova Ludoteca del quartiere Vallette. Il centro, appropriatamente battezzato Gioco Giocondo, è destinato a diventare un attivo punto di ritrovo per bambini e ragazzi del quartiere alla ricerca di giochi e divertimenti. Oltre a dare spazio all'attività di gruppi di animazione, [illegible] il centro dispone di una «giocattoloteca» le cui funzioni sono in parte analoghe a quelle di una normale biblioteca. I giovani frequentatori avranno solo l'imbarazzo di scegliere.

Gli Archimedi in erba potranno sbizzarrirsi a ideare, progettare e costruire nuovi giocattoli o ingegnarsi a ripararne e modificarne di vecchi. E' senz'altro una trovata intelligente che permette ai bambini, troppo spesso ancorati alla televisione o costretti a giocare per strada, di socializzare con i coetanei ed impegnarsi in attività costruttive imparando a conoscere materiali e tecniche per costruire giochi su misura, di certo più personali e più economici degli asettici giocattoli che si trovano in commercio. Infine, una curiosità. Gioco Giocondo, [illegible] nome per il centro, è nato dalla fantasia di bambini e ragazzi tra i tre e i quattordici anni che hanno partecipato in massa al concorso, con tanto di premi, bandito dal quartiere ed intitolato [illegible] per la Ludoteca».

[illegible] animazione e giocattoli per bambini e ragazzi.

Orario: dal lunedì al venerdì dalle 9 alle 12 e dalle 14,30 alle 17,30.

Dove: in via [illegible] 39, telefono 739.5203 - 738.0298.

A cura di Valeria Zani

IN POLTRONA DAVANTI ALLA TV

JAMES STEWART

sarebbe un uomo tranquillo

Rai-Rete 2

ORE 22,35

Le [illegible] Mezziconi, sceneggiato. Nuova storia di Mozziconi, intitolata [illegible] e il sogno, che prende spunto dal ritrovamento [illegible] un vecchio giornale della cronaca di un furto di orologi. Mozziconi legge la notizia [illegible] gran [illegible] con stupore la grossa entità [illegible] ricavato dell'impresa [illegible] Ulisse, che vi aveva partecipato, scopre [illegible] essere stato raggirato dai complici (la sua parte fu di sei orologi di scarso valore), e si arrabbia moltissimo, ma Mozziconi lo rimprovera e ricomincia [illegible] solfa [illegible] prediche.

[illegible] mestiere di ladro — spiega — è troppo [illegible] Invece [illegible] perseguire vani sogni di ricchezze il barbone consiglia di nutrirsi di fantasia, e mette subito [illegible] pratica quanto afferma addormentandosi e sognando [illegible] banchettare [illegible] [illegible] [illegible] frutta, [illegible] formaggio assieme alla ragazza con la chitarra. Quando si rialza è sazio e [illegible] (oltre che innamorato più che mai). Ulisse, Furia e Amelia [illegible] seguire il [illegible] esempio, ma la fantasia [illegible] Mozziconi [illegible] veramente inimitabile.

Rai-Rete 3

ORE 23,55

Cuore giallorosso, documenti. Va in onda da ieri questo programma incentrato [illegible] storia [illegible] squadra vincitrice dello scudetto di quest'anno [illegible] la partecipazione di calciatori, [illegible] calciatori, allenatori, dirigenti [illegible] tifosi tanto della «mitica» Roma del Testaccio che vinse lo scudetto nel [illegible] che [illegible] quella attuale e di quelle succedutesi nell'arco di 40 anni. Le quattro puntate del programma prevedono [illegible] anche l'intervento di romanisti celebri, come Severino Gazzelloni, Gigi Proietti, Carlo Verdone, [illegible] Venditti e Lando Fiorini.

L'appuntamento [illegible] parlerà della Roma del dopoguerra con interventi di calciatori di allora. Le prossime, in onda mercoledì e venerdì, oltre ad ospitare Dino Viola, attuale presidente della società calcistica esamineranno l'evoluzione della squadra fra il 1950 e il 1970.

Italia 1

ORE 22,15

[illegible] gialla, varietà. Il genio commerciale di quest'estate non [illegible] l'inventore [illegible] un rumoroso gioco [illegible] spiaggia [illegible] il proprietario [illegible] Bandiera gialla, discoteca dei pressi [illegible] Rimini improntata sulla [illegible] stalgia [illegible] musiche d'epoca [illegible] ospiti illustri presi fra i big [illegible] [illegible] tempo forse più felice [illegible] spensierato.

Reclamizzatissima sui [illegible] specializzati, l'iniziativa arriva anche sul video con questo special in varie puntate interamente riprese sullo sfondo della discoteca, con interventi [illegible] cantanti [illegible] allora [illegible] di altri che con gli Anni Sessanta hanno poco a che vedere. Fra [illegible] presenze [illegible] questa prima puntata si registrano ad esempio quelle [illegible] Bobby Solo, effettivamente [illegible] i big dell'epoca, Ivan Cattaneo, che deforma all'uso odierno le canzoni di allora e Donatella Rettore, che c'entra pochissimo con i temi proposti, ma che comunque agisce sempre da ottimo ri[illegible]o.

Canale 5

ORE 17

Search, telefilm. Serie non nuovissima (alcuni episodi erano già andati in onda l'anno scorso [illegible] seconda serata), imperniata sulle avventure di tre investigatori privati alle dipendenze della fantascientifica organizzazione P.R.O.B.E.

SEGNALIAMO — FILM SUL VIDEO

Retequattro

[illegible]

Sentieri selvaggi, Usa [illegible] Film bello, appassionante [illegible] interessante, diretto [illegible] John Ford nella [illegible] Valley, teatro delle sue opere migliori, [illegible] interpretato da John Wayne in [illegible] forma. Regista e attore vennero accusati di razzismo flagrante ai danni degli indiani, [illegible] forse l'[illegible] era [illegible] po' affrettata: [illegible] personaggio di Wayne nel suo iniziale odio per i pellerossa non è certo guardato di buon occhio dal regista che oltretutto [illegible] ogni strage perpetrata dagli apaches ne [illegible] corrispondere una [illegible] identica ferocia compiuta dalla cavalleria.

Per raccogliere i soldi necessari alla produzione della pellicola venne costituita una nuova compagnia [illegible] cui presidenza fu affidata [illegible] Cornelius Vanderbilt Whitney, fondatore del Whitney Museum di [illegible] York. La pubblicità del film, giocando sul doppio [illegible] della parola «picture» che significa [illegible] quadro che immagine in senso figurato, diceva: «Possiamo anche fallire i nostri scopi, ma promettiamo che nessun film della C.V. Whitney presenterà [illegible] un quadro falso degli Stati Uniti e della gente che vi abita». Poco esaltato dalla critica (che comunque ne lodò la grande spettacolarità), il film ebbe comunque un successo di pubblico [illegible]

Con Sentieri selvaggi Rete 4 apre una breve personale [illegible] a John Wayne. [illegible] prossimi lunedì ci porteranno Oceano rosso, [illegible] quattro figli di Katie Elder e [illegible] simpatico Il Grinta.

Rai-Rete 1

ORE 20,30

L'uomo [illegible] [illegible] 1971. Almeno al lunedì sera la [illegible] Uno sembra dimenticare il [illegible] e l'estate e continua a presentare pellicole [illegible] [illegible] buon livello.

Questo «L'uomo dinamite» è il settantatreesimo film [illegible] James Stewart, gran[illegible] di Hollywood, [illegible] di un certo cinema, oggi settantacinquenne con una tranquilla vecchiaia [illegible] qualche partecipazione [illegible] show televisivi e teatrali di prestigio. Rappresentante credibile di valori sempre positivi (un critico scrisse: «Attore per attore, [illegible] Bianca Stewart avrebbe figurato certamente meglio [illegible] Reagan»), l'indimenticabile protagonista di La vita [illegible] meravigliosa diventa qui [illegible] ex forzato redento che tornando libero dopo [illegible] [illegible] cala [illegible] mondo odierno [illegible] un extraterrestre alle prese [illegible] una realtà [illegible] diversa e molto peggiorata.

La tenutaria di una casa di piacere galleggiante, un losco banchiere [illegible] un perfido poliziotto lo osteggiano, [illegible] [illegible] caparbietà del protagonista, che persegue un ideale onesto [illegible] tranquillo come quello di aprire [illegible] emporio ha infine ragione [illegible] tutti, anche [illegible] per vincere si deve fare ricorso alla dinamite. Per alcuni critici si trattava [illegible] [illegible] film d'altri tempi trasportato ai giorni nostri.

Italia 1

ORE 20,30

L'ombrellone, Italia commedia [illegible] di Risi divertente, allegra e rosata al punto che perfino il bollettino [illegible] Centro Cattolico Cinematografico (ente unico in [illegible] che dal [illegible] recensi[illegible] qualsiasi film [illegible] che ha pubblicato e continua [illegible] pubblicare [illegible] catalogo di enorme valore) lo accusò di eccessivo ottimismo.

La chiusura [illegible] effetti può apparire oggi troppo dolce, ma ciò non toglie [illegible] pellicola [illegible] di divertimento anche a distanza di 17 anni, spunti originali [illegible] divagazioni [illegible] sorpresa. Salerno protagonista [illegible] bravo [illegible] simpatico, Sandra Milo è piacevolissima, ma chi stupisce [illegible] Lelio Luttazzi perfetto nella parte [illegible] corteggiatore di lei, attaccaticcio e odioso.

DOVE ANDIAMO STASERA IN CITTA'

FUORI!

Ce n'è per tutti i gusti

AVVENIMENTI

[illegible] «Meeting di mezzaestate». Ore 21, serata folk; esibizione in dialetto piemontese.

[illegible] Parco Rignon, [illegible] 21,30: «Martha Graham [illegible] Company». Clytemnestra (musiche di Halim El-Dabh). Coreografia di Martha Graham. Ingresso lire 3 mila.

[illegible] [illegible] Mauro, parco Gramsci (cortile piscina comunale), [illegible] 22: «Frankenstein Junior», [illegible] Brooks, con Gene Wilder [illegible] Marty Feldman (Usa - 1974 - bianco e nero). Ingresso, [illegible]

SETTEMBRE MUSICA. Prosegue presso la biglietteria mobile in piazza Castello (lato sinistro Palazzo Madama) la prevendita dei posti numerati, [illegible] lire 5 mila, per i seguenti concerti: Messa Solenne di Beethoven / [illegible] Szeryng, [illegible] / Staatskapelle di Dresda / A. S. Mutter, violino - A. Weissenberg, pianoforte [illegible] Il Messia di Haendel / N. Yepes, chitarra / Orchestra Regionale Toscana / Messa in [illegible] [illegible] / E. Mathis, soprano / Verdi: Balletti [illegible] [illegible] [illegible] l'Orchestra del Regio / S. Accardo, violino / I. Pogorelich, pianoforte / Concerto jazz / Orchestra del Settecento con F. Bruggen / Les noces di Stravinskij [illegible] l'Orchestra [illegible] il Coro della Rai / «Frate Sole», [illegible] [illegible] musiche di L. Mancinelli / Passione secondo S. Giovanni [illegible] tre Cantate [illegible] Bach con il Thomanerchor / Orche[illegible] de Paris [illegible] D. Barenboim. Biglietteria: feriali 10-13 / 16-19. I restanti concerti saranno ad ingresso gratuito.

TEATRO REGIO. Gli abbonamenti alla Stagione d'Autunno [illegible] in vendita [illegible] partire da giovedì [illegible] luglio presso la biglietteria del Teatro. Nel periodo 14-23 luglio verranno venduti [illegible] 50% [illegible] posti in pianta per gli spettacoli in abbonamento. [illegible] rimanente 50% verrà venduto a partire [illegible] martedì [illegible] agosto. [illegible] vendita di biglietteria, secondo disponibilità, avrà luogo [illegible] partire da cinque giorni prima della data [illegible] ciascuno spettacolo. [illegible] posti [illegible] [illegible] quattro recite fuori abbonamento del [illegible] Excelsior, realizzato dal Corpo di Ballo del Teatro [illegible] Carlo di Napoli, sono prenotabili [illegible] partire da giovedì 14 luglio. Per questo spettacolo viene assicu[illegible] una disponibilità di 500 posti ad ogni recita che verranno messi in vendita, come di consueto, cinque gironi prima della [illegible] [illegible] ciascuna rappresentazione. Il prezzo di abbonamento ai tre spettacoli della Stagione d'Autunno è [illegible] lire 35 mila. Il prezzo per ogni spettacolo è di lire 15 mila.

[illegible] [illegible] Tutte le sere (quando non c'è concerto [illegible] maxiarea), video, concerti di gruppi torinesi, performance teatrali e cabaret. Do[illegible] i concerti nella maxiarea: video-juke-box, soft-music ed entertainment. Fun[illegible] anche [illegible] bar-birreria. Ingresso, lire 2 mila.

TEATRO IMMEDIATO. Domani (per tutto [illegible] mese) debutta un'iniziativa di improvvisazione teatrale che l'Arci e la Provincia [illegible] Torino hanno affidato al Teatro Immediato [illegible] [illegible] suoi Laboratori [illegible] Presente diretti da [illegible] Grosso e Renato Giuliani. Il [illegible] che occuperà tre giorni alla settimana, si suddividerà in diverse fasi di studio e di realizzazione delle performances elaborate.

In un primo tempo verranno scelti alcuni luoghi pubblici della città, ne verranno [illegible] [illegible] e i personaggi che lo popolano, quindi in laboratorio [illegible] [illegible] analizzeranno i temi e le caratteristiche fino ad arrivare ad una [illegible] [illegible] rappresentabile. La seconda [illegible] consiste appunto nel [illegible] in quel luogo prescelto la performance preparata. Na[illegible] così [illegible] [illegible] che [illegible] [illegible] [illegible] pubblico sullo stesso piano, con uno [illegible] [illegible] improvvisazione diretta con [illegible] gente che [illegible] [illegible] [illegible] informata [illegible] gioco in atto. In settembre e ottobre gli stages [illegible] indirizzeranno più specialisticamente [illegible] l'improvvisazione [illegible] a formare alcune équipe di gioco che [illegible] ranno vita a vere e proprie [illegible]

I partecipanti, ai quali non sono richie[illegible] precedenti esperienze teatrali, saranno impegnati il martedì, mercoledì e giovedì, per una quota d'iscrizione [illegible] L. 50.000. Per iscrizioni [illegible] informazioni rivolgersi all'Arci Torino [illegible] via Accademia Albertina 10.

[illegible] DI ARTE [illegible] (via Carlo Alberto 12/i). Le iscrizioni ai nuovi corsi [illegible] saranno aperte dal 15 settembre presso la segreteria del [illegible] stesso (tel. 533.378), dalle [illegible] 16 alle [illegible] 19 di tutti i gironi feriali, compreso il sabato. I corsi, [illegible] di [illegible] nelle [illegible] serali, dalle ore 19 alle ore 22,30-23, comprendono: dizione e fonetica, recitazione, canto, storia del teatro, scherma, judo, danza e mimo, yoga.

TEATRO REGIO DI TORINO. Ha bandito un concorso internazionale per giovani cantanti lirici nei ruoli dell'opera «La Bohème» [illegible] Giacomo Puccini, da eseguirsi nella Stagione lirica 1983-84. Le domande, secondo le modalità previste dal bando, dovranno pervenire al Teatro Regio, Segreteria Concorso Giovani Can[illegible] Lirici. [illegible] [illegible] 522, Torino, entro e non oltre il 30 novembre 1983. Le prove del concorso avranno luogo presso il Teatro Regio di Torino tra il 15 [illegible] il 23 gennaio [illegible] [illegible] [illegible] [illegible] richiesti presso la Direzione Artistica del Teatro Regio, piazza Castello 215, [illegible] Torino.

«QUATTRO PASSI, CENTO LIRE». I comuni di Chivasso, Castagneto Po [illegible] Rondissone [illegible] sono «consociati» per realizzare questa rassegna giunta [illegible] terza edizione che prevede dieci appuntamenti [illegible] musica e teatro presso [illegible] fonti di San Genesio a Castagneto Po. La stagione inaugurata il 9 luglio [illegible] «Il Ruzante», prosegue domani [illegible] un concerto di Roberto Vecchioni mentre per il [illegible] luglio è previsto un concerto jazz. Altri appuntamenti [illegible] il teatro i giorni 13, 15, [illegible] [illegible] 28 luglio. La musica moderna sarà di scena il 22 luglio; concerto pianistico il 26 luglio.

[illegible] CARRARA DELLA [illegible] [illegible] [illegible] i corsi di windsurf che si protrarranno sino al 21 luglio. Le lezioni verranno ripetute [illegible] settembre. L'organizzazione è a cura dell'Uisp (tel. 839.6696).

INFORMAGIOVANI, via Assarotti 2, prosegue [illegible] mostra [illegible] [illegible] che hanno partecipato al concorso «Immagini per [illegible] Incontro». Sono una quarantina [illegible] opere, realizzate con [illegible] diver[illegible] (pastelli, tempere, collage ecc.) che hanno [illegible] [illegible] denominatore il concetto dell'incontro, dello scambio, dello stare insieme tra i giovani di div[illegible] nazionalità. Oltre ad essere affisso in vari punti di Torino, il [illegible] vincitore, che diverrà il simbolo degli Incontri In[illegible] dei Giovani dell'estate [illegible] verrà regalato a tutti i ragazzi, stranieri [illegible] non, che parteciperanno agli Incontri Internazionali che [illegible] sono iniziati il 4 luglio. La mostra avrà il seguente orario: dal lunedì al sabato dalle ore 10 alle ore [illegible]

VILLA [illegible] esposizione [illegible] statue restaurate dalla scuola di scultura dell'Accademia Albertina, insieme con il [illegible] [illegible] fonderia. Gli interventi sono stati realizzati in collaborazione [illegible] il Co[illegible]

[illegible] **CON** [illegible] Sino al 23 luglio il Quartiere Parella in collaborazione con la Cooperativa della Svolta, [illegible] vita [illegible] [illegible] serie [illegible] [illegible] a carattere sportivo, tutti i giorni, dalle ore [illegible] [illegible] ore 17,30. Istruttori a animatori coinvolgeranno i ragazzi dagli 11 ai 15 anni in attività [illegible] calcio, pallavolo, basket, nuoto. Per informazioni, tel. 745.149.

[illegible] [illegible] [illegible] organizza «Fai [illegible] te», corsi di pittura, scultura, fotografia, ceramica, telaio per chi resta in città [illegible] [illegible] vacanze estive. [illegible] informazioni rivolgersi tutti i giorni, dalle 16 alle 18 [illegible] numero telefonico 744.006, via Principessa Clotilde 95/a.

GUIDA AL MEGLIO DEI PROGRAMMI TELEVISIVI DA DOMANI A SABATO

PRIVATE — FILM E VARIETA'

MCQUEEN
(vita spericolata)

MARTEDI' — *Su Canale 5 alle 20,30 continua lo sceneggiato* **Poldark**, *mentre alle 21,25 il drammatico* **Un taxi color malva** *nella vicenda di due irlandesi che tornano in patria riscoprendo l'amore affianca un bel cast con Philippe Noiret, Agostina Belli e Charlotte Rampling.*

Su Rete 4 alle 20,30 Warren Beatty e Julie Christie sono **I compari**, *che, diretti da Altman, si associano sullo sfondo di una zona mineraria del Nord America ai primi del secolo aprendo un saloon-casa di piacere e combattendo una gang di speculatori decisa a tutto per rilevarlo.*

Steve McQueen, su Italia 1 alla stessa ora, è protagonista di **Il caso Thomas Crown**, *vicenda un po' gialla e un po' rosa di un banchiere che compie un furto ai danni della sua stessa banca e s'innamora di Faye Dunaway, detective privata che lo sospetta ed è decisa a denunciarlo, mentre sul Grp-Antenna 3 sempre alle 20,30 troviamo il poliziesco all'italiana* **Un poliziotto scomodo**, *seguito però alle 23 dalla replica del classico e ancora amatissimo* **Casablanca**.

MERCOLEDI' — **Kojak**, *alle 20,30 su Italia 1 è in diretta concorrenza con* **Falcon Crest** *su Rete 4, con un'altra puntata di* **Poldark** *su Canale 5 e con l'appassionante* **Spionaggio al vertice** *sul Grp-Antenna 3 con Ernest Borgnine nel cast. Alle 21,30 Canale 5 annuncia Clark Gable protagonista di* **L'avventuriero di Hong Kong**, *nei panni di un fotoreporter che aiuta Susan Hayward a ritrovare il marito scomparso e poi la fa divorziare per sposarla a sua volta, mentre su Rete 4* **Il vecchio e il mare**, *tratto dall'omonimo romanzo di Hemingway, vede Spencer Tracy pescatore in lotta con un pesce-vela per giorni e giorni in un combattimento che sembra non avere mai fine.*

Italia 1, sempre alle 21,30, ripropone il notissimo horror di Polanski **Rosemary's Baby**, *con Mia Farrow protagonista, raccapriccianti riti e la non comune paternità di suo figlio, mentre alle 23 sul Grp-Antenna 3 Fabio Testi è* **Luca il contrabbandiere**, *camorrista «buono» in lotta con mafiosi cattivi che giungono a cercare di ammazzargli la moglie.*

GIOVEDI' — *Canale 5 manda in onda un musicale intitolato* **Jukeboxstar** *e dedicato al Festivalbar, manifestazione che quest'anno il network milanese sponsorizza. Alla stessa ora su Rete 4 troviamo l'avventuroso* **U-112 assalto al Queen Mary**, *con Frank Sinatra e Virna Lisi decisi a compiere rapine in alto mare con l'ausilio di un sommergibile tedesco recuperato allo scopo, mentre su Italia 1 David Carradine è il principale interprete di* **Questa terra è la mia terra**, *dramma del 1976 ispirato alla figura del cantante folk Woody Guthrie.*

Tornando su Canale 5 alle 22 troviamo il divertente **Totò, Peppino e la dolce vita**, *mentre saltando sul Grp-Antenna 3 alle 20,30 assistiamo al dramma francese* **Un uomo libero**, *con Gilbert Bécaud protagonista, e alle 23 al giallo* **Delitto in tuta nera**, *con Peter Van Eyck rapinatore.*

VENERDI' — *Canale 5 alle 20,30 torna a puntare sul telefilm con una puntata del giallo parapsicologico* **Arabesque**. *Alla stessa ora Rete 4 risponde ancora con* **Falcon Crest**, *mentre Italia 1 replica il kolossal con John Wayne* **La battaglia di Alamo** *e Grp-Antenna 3 ripropone il giallo drammaticissimo* **Un buon prezzo per morire**, *storia di un imbroglione che per truffare l'assicurazione finge di morire, ma che per continuare nella sua finzione deve uccidere un detective che corteggia sua moglie.*

Alle 21,30 su Canale 5 **Ucciderò un uomo** *è un fosco dramma di Chabrol imperniato sulla vendetta di un padre a cui un pirata della strada ha ucciso la figlia, mentre su Rete 4 alla medesima ora James Stewart in* **L'aquila solitaria** *vola da New York a Parigi nei panni di Lindberg a bordo dello storico Spirit of St. Luis.*

SABATO — *Canale 5 alle 20,30 manda in onda un telefilm della serie* **Love Boat** *seguito alle 21,30 dalla replica della commedia Usa del 1963* **Il sole nella stanza**, *con Sandra Dee infermiera innamorata di un medico, e alle 23,25 dal campione del box office italiano del 1957* **Poveri ma belli**.

Italia 1 alle 20,30 ripesca il primo film che Jack Lemmon e Walter Matthau girarono assieme, il divertente **Non per soldi ma per denaro**, *storia di una tentata truffa alle assicurazioni da parte di un cameraman costretto a fingersi quasi invalido dopo un banale incidente, mentre Grp-Antenna 3 alla stessa ora propone il «Nero di Francia»* **L'omicida**, *con Marina Vlady e due gemelle delle quali non si sa chi è la colpevole (di un tentato omicidio) e qual è invece l'innocente.*

Su Rete 4 alle 20,30 ritroviamo **Basta che non si sappia in giro**, *quasi sempre in onda ogni anno in quest'epoca, con tre episodi vagamente boccacceschi, e la presenza di Dorelli e Manfredi nel composito cast.*

FILM — TUTTI I TITOLI DI RAI ED ESTERE

E' IL TURNO DEGLI AUTORI
(Hitchcock, Welles, von Sternberg)

MARTEDI' — Tanti film anche questa settimana sulle reti nazionali. La Rete Uno apre alle 13,45 con **La jena**, horror del 1945 con Boris Karloff trafugatore di cadaveri e all'occorrenza assassino. Sulla Rete Due alle 15,45 Hitchcock firma invece **Sabotaggio**, giallo del periodo inglese del regista, con Sylvia Sidney e la vicenda di un detective che corteggia la figlia del direttore di un cinema sapendo che questo è in realtà una spia al servizio di una potenza straniera.

Sulla stessa onda alle 20,30 troviamo invece **Che gioia vivere**, commedia italo-francese con Alain Delon e Ugo Tognazzi nella storia che vede protagonista il primo nei panni di un giovane che, finito nel 1921 il servizio militare, trova lavoro in una tipografia, entra in rapporto con un gruppo di anarchici che preparano un attentato, viene notato da alcuni gerarchi che cercano di farlo loro complice e, pressato dai due gruppi, finisce in galera.

Il film della serata è comunque quello della Rete Tre, **Quarto potere**, in onda alle 21,45, spettacolare esordio registico di Orson Welles, con la storia della vita di un magnate della stampa e con un insolito mistero che solo le ultimissime sequenze rivelano.

Su Montecarlo 15 minuti prima Marlene Dietrich è **Venere Bionda**, cantante di night diretta dallo stesso regista dell'«Angelo Azzurro», Josef von Sternberg.

MERCOLEDI' — Sulla Rete Uno horror d'annata con **L'uomo lupo**, datato 1941 con Lon Chaney jr. diabolico protagonista. Hitchcock alle 15,35 firma **Omicidio!**, sulla Rete Due con le indagini di un attore-detective per salvare un'amica ingiustamente accusata, mentre Franco Giraldi, sempre sulla Rete Due alle 21,30, è il regista di **La bambolona**, commedia del 1968 che ebbe un discreto successo e che vede Ugo Tognazzi avvocato benestante innamorarsi della bellissima e volubile Isabella Rei (promessa di quegli anni, poi sparita dagli schermi) e lasciarsi truffare dalla medesima per una cifra oggi non più strepitosa come allora.

La Rete Tre alle 20,30 manda in onda il bellissimo western di King Vidor **Passaggio a Nord-Ovest** con Spencer Tracy in lotta contro indiani cattivissimi, mentre Montecarlo alle 21,30 replica il composito film polacco **Il treno della notte** con varia umanità (sposini, sacerdoti, ladri in fuga, un medico e due coniugi che non si amano più) a bordo di un treno che viaggia nella notte da un capo all'altro del Paese.

GIOVEDI' — Due horror sulla Rete Uno. Il primo, alle 13,45, s'intitola **La notte del demonio**, è americano, datato 1957 e firmato dallo specialista francese in western Jacques Tourneur. Il secondo è invece italiano, datato 1962, firmato da Riccardo Freda, intitolato **L'orribile segreto del dottor Hichock** e imperniato sull'errore di una giovane che sposa un medico vedovo e scopre che si tratta di un pazzo dominato da una strana figura mascherata.

Alle 15,35 sulla Rete Due il film di Hitchcock, **Ricco e strano** non è un giallo ma un dramma d'amore pochissimo conosciuto, mentre alle 20,30 sulla Rete Tre **L'orgoglio degli Amberson** è il secondo film diretto da Orson Welles, che come «Quarto potere» piacque enormemente alla critica, ma fu ignorato dal pubblico costringendo i produttori a incanalare il regista-attore su sentieri più commerciali.

Su Montecarlo alle 21,30 troviamo **Città di notte**, dramma nostrano del 1956 con le idee balorde di un gruppo di giovani decisi a finanziare in qualche modo un loro spettacolo teatrale.

VENERDI' — L'horror delle 13,45 sulla Rete Uno è **Lo spettro di Canterville**, che abbiamo già visto alle 20,30 poco tempo fa e che, pur parlando di fantasmi, è tutto tranne che un horror e punta invece a far ridere.

Sempre sulla Rete Uno alle 21,25 troviamo invece **Corruzione al Palazzo di Giustizia**, film-denuncia nato sulla scia dello storico «Indagine su un cittadino al di sopra di ogni sospetto», e tratto da un lavoro teatrale scritto nel 1944.

Sulla Rete Due alle 15,25 il giallo di Hitchcock è **La signora scompare**, con le avventure di un giovane che vede scomparire misteriosamente nei Balcani una ragazza conosciuta in treno di cui si era innamorato ma della quale ignora anche il nome, mentre su Montecarlo alle 21,30 **La lettera di mammà** è la trasposizione in film di una commedia di De Filippo da lui stesso diretta e interpretata.

SABATO — Sulla Rete Uno alle 14 **Il bacio della pantera** è l'horror recentemente ripreso in Cat People con Nastassia Kinski, mentre sulla Rete Due alle 21,30 **Puccini** è la biografia del noto compositore, ampiamente romanzata da Carmine Gallone, inframmezzata di splendidi squarci musicali e interpretata da Gabriele Ferzetti e dalla bellissima Marta Toren.

Su Montecarlo alle 22,30 troviamo **Le tre donne di Casanova**, simpatica commedia Usa del 1944 con Gary Cooper protagonista, innamorato di un'allieva, deciso a sposarla ma contrastato in questo dall'odiosa madre di lei.

SHOW-TELEFILM — SULLE RETI DELLA RAI

E' RITORNATO IL SANTO
in compagnia di Elsa Martinelli

MARTEDI' — Sulla Rete Uno alle 20,30 troviamo la terza puntata della seconda serie di **Macario, storia di un comico**, seguita alle 21,55 da uno **Speciale** da Chianciano con la registrazione dello spettacolo organizzato in occasione della consegna dell'XI premio della critica radiotelevisiva.

MERCOLEDI' — Alle 20,30 sulla Rete Uno il nuovo episodio del telefilm **Il ritorno del santo** s'intitola «Circolo vizioso» e vede Elsa Martinelli nel cast. Alle 21,25 troviamo la quarta puntata dello spettacolare quiz **Caccia al tesoro**, mentre alle 22,35 sfilata di cantanti per il **Microfono d'argento**.

GIOVEDI' — Alle 20,30 sulla Rete Uno va in onda la terza puntata di **Colosseum**, supervarietà stavolta imperniato sulle più folli (e pericolose) gare di abilità registrate in ogni parte del mondo. Alle 23 sullo stesso canale **Il teatro d'Europa e Giorgio Strehler** è uno special sul regista, impegnato a Parigi nel difficile ruolo di responsabile dell'iniziativa che ha come scopo la creazione di una drammaturgia internazionale di altissima levatura.

Sulla Rete Due alle 20,30 troviamo **Sestante** seguito alle 21,25 dalla terza replica della commedia musicale **La granduchessa e i camerieri** con la Cortese e Franchi e Ingrassia protagonisti. Alle 22,55 in **Sportsette** torna il calcetto con Italia-Inghilterra.

VENERDI' — **Tam Tam**, alle 20,30, è il solo programma che rimpingua, assieme al film, il menù della Rete Uno. Sulla Rete Due alle 20,30 troviamo la seconda puntata di **Bebawi**, seguita da **Tg2** dossier alle 21,40 e alle 22,40 dallo sceneggiato (registrato a Torino) **Per Antonio Vivaldi**, con Raoul Grassilli, Mariano Rigillo e la Vukotic diretti da Massimo Scaglione.

Sulla Rete Tre alle 20,30 d'obbligo per gli amanti della prosa è l'appuntamento con **Felicita Colombo**, commedia con Dina Galli e Roberta Mari, filmata nel 1937

SABATO — **Sotto le stelle** alle 20,30 è lo spettacolo di punta della Rete Uno. Alle 22 troviamo invece **Copione, copione**, simpatica commedia già vista nel corso dell'anno, con Gastone Pescucci protagonista e le vicende di un sociologo assillato dalla moglie attrice e dal cognato impiccione.

SEGNALAZIONI — Seminari di musica nell'Egeo

A scuola nell'isola

Le risorse sono i vigneti, gli orti, un po' di pesca, cave di caolino e pietra pomice e le memorie di un'antichissima civiltà; da quest'anno però se n'è aggiunta un'altra: la musica classica. Santorini, una delle più affascinanti e magiche isole greche, nelle Cicladi, è stata per tre settimane una capitale internazionale della musica, con un seminario di perfezionamento e una serie di concerti, organizzati da Alexander Bloom, greco americano diplomato in corno a Berkeley in California, che ha messo insieme una squadra di musicisti di grande livello, che hanno insegnato a 400 allievi, tutti diplomati, provenienti dai quattro angoli del mondo.

Unico italiano invitato, il torinese Antonmario Semolini, flautista, allievo di Danisin, Perret, Gazzelloni. In un'isola popolata da circa seimila abitanti, una dozzina di auto in tutto e una corriera; dove si produce il «Volcan», vino nobile dell'Egeo, sono stati tenuti concerti in una grande cantina, e all'aperto. Ogni sera si è fatta musica, dopo le lezioni tenute un po' dappertutto, all'ombra delle 435 chiese di ogni confessione che punteggiano le vigne e i campi di origano.

La manifestazione, che ha avuto il patrocinio dell'attuale ministro della Cultura Melina Mercouri, ha riscosso un successo travolgente tra i giovani musicisti, e, nei programmi, dovrà diventare un appuntamento obbligato, facendo concorrenza all'Accademia Chigiana di Siena e agli altri festival europei, come Salisburgo. Tra gli insegnanti d'eccezione sbarcati a Santorini, ci sono stati Deno Gianopulos, pianista americano di origine greca, l'ungherese Sandor Devich, che ha fatto parte per 25 anni del quartetto Bela Bartock, Burkhard Glaetzner, tedesco, oboista, Michael Simm, clarinetto solista della Berlin Simphony Orchestra; Richard Felciano, professore di composizione a Berkeley e apprezzato compositore lui stesso di musiche contemporanee.

Una straordinaria adunata di talenti cosmopoliti, ospitati nel villaggio di Ia, un gruppo di case mediterranee, ristrutturate e diventate luogo di vacanza tutto di pietra e di calce. Per l'anno prossimo i programmi prevedono già un allargamento delle materie di studio, dalla musica classica, al folk e al jazz, con una automatica moltiplicazione dei concerti nell'isola che, la leggenda vuole, sia un lembo sopravvissuto di Atlantide.

r. sc.

Rete uno

13 — **Voglia di musica,** musicale
FILM 13,45 **King Kong,** di Merian C. Cooper, con Fay Wray, Bruce Cabot. Usa fantascienza 1933 — *Una spedizione guidata da un operatore cinematografico si reca su un'isola semisconosciuta e scopre l'esistenza di un gigantesco scimmione temuto dalla popolazione che gli offre sacrifici umani. Catturato, lo scimmione viene portato a New York e esibito al pubblico*
15,15 **Concerto della Banda della Polizia di Stato** in occasione del centotrentunesimo anniversario della fondazione
16,10 **Gli insetti, un mondo sconosciuto e misterioso,** documentario. Seconda puntata: Le farfalle
17 — **Fresco Fresco,** quotidiano in diretta di musica, spettacolo e attualità presentata da Roberta Manfredi
17,10 **Astroboy,** cartoni animati
17,30 **In studio con ospiti e musica**
18 — **Colorado, il vento delle grandi pianure,** sceneggiato, con Richard Chamberlain, Barbara Carrera, Clint Walker. Quinto episodio — *Castoro Zoppo racconta alla figlia, Ciotola d'Argilla, alcune antiche storie indiane, e mentre i due conversano trovano l'oro lungo il fiume. Pasquinel intanto, nonostante l'affetto per la bella e giovane moglie di St. Luis, decide di riprendere la via dell'Ovest in compagnia di McKeag*
18,30 **I lunedì della natura**
18,45 **Disco Fresk,** musicale
19 — **Michele Strogoff,** sceneggiato. Sesto episodio — *Un compagno si rivela una spia di Ogareff e attira Strogoff in un'imboscata da cui sfugge miracolosamente nuotando per ore e ore e riuscendo a far perdere le sue tracce*
19,30 **Guarda e vinci,** concorso
19,45 **Almanacco del giorno dopo**
20 — **Telegiornale**
FILM 20,30 **L'uomo dinamite,** di Andrew V. McLaglen, con James Stewart, George Kennedy, Anne Baxter. Usa drammatico 1971 — *Ex ladro, dopo quarant'anni di lavori forzati esce dal carcere con 25 mila dollari da investire. Assieme ad alcuni amici cerca di avviare un'iniziativa commerciale, ma un poliziotto ha deciso di perseguitarlo*
22,10 **Telegiornale**
22,20 **Speciale Tg1,** attualità
23,15 **Tg1 notte**
23,20 **Universiadi '83**

Rete due

13,15 **Marion non ci crede:** Marion e l'incidente troppo banale, telefilm, con Mylène Demongeot
14,10 **Cinevarietà,** avanspettacolo con Aldo e Carlo Giuffrè
15,35 **Le Mille Miglia,** documenti. Seconda puntata
FILM 15,35 **Giovane innocente,** di Alfred Hitchcock, con Derrick De Marney, Nova Pibeam. Gran Bretagna giallo 1937 — *Passeggiando lungo una spiaggia un giovane scopre casualmente il cadavere di una ragazza*
17 — **Tandem estate,** varietà presentato da Toni Binarelli. Nel corso del programma: Il gioco delle favole, cartoni animati - Biondie, telefilm - L'Apemaia, cartoni animati - Fior di favole, cartoni animati
18,40 **Tg2 sportsera**
18,50 **Mangimania,** varietà presentato da Carla Urban. Protagonisti di questa diciottesima puntata sono i formaggi. Ne parlano esperti e nutrizionisti e ne parlano anche Pippo Baudo e i culturisti di una palestra intervistati per Dimmi come mangi di Piero Angela
19,45 **Telegiornale**
20,30 **Senza famiglia,** sceneggiato, con Fabrice Josso, Petula Clark. Sesta e ultima puntata — *Dopo essere stato imbrogliato da un rigattiere che lo ha venduto a una pseudofamiglia di sfruttatori di lavoro minorile, Remi, riuscito a scappare, arriva a una villa principesca. Qui abita la signora Mulligan assieme al piccolo Arthur e a Lisa, miracolosamente sopravvissuta alla tragedia della miniera e giunta fin lì per caso. Attraverso le cifre di un indumento da neonato si scopre che Remi è figlio della ricchissima padrona di casa*
21,15 **La pace: dal terrore al disarmo,** documenti. Quarta puntata. Si parla dell'andamento e delle prospettive dei colloqui di Ginevra. Intervengono fra gli altri il professor Gregory Treverton dell'Università di Harvard e il ministro della Difesa Lagorio
22,25 **Tg2 stasera**
22,35 **Le storie di Mozziconi,** sceneggiato. Ottavo episodio: Mozziconi e il sogno. Sceneggiato
23,10 **Protestantesimo**
23,35 **Tg2 stanotte**

Rete tre

19 — **Tg3 - Intervallo con Arago X-001,** cartoni animati
19,25 **L'altro suono,** documenti. Seconda puntata
19,55 **La cinepresa e la memoria,** momenti del documentario italiano dal 1949 al 1970: - Cinema a tutti i costi (1961)
20,05 **Italia terra di acque,** guida al corretto uso delle fonti termali — *Una massa enorme di italiani va ogni anno alle terme, che nel nostro Paese sono moltissime. Si analizzano anche le diverse malattie che possono essere curate con le acque*
20,30 **Storie nella storia: I Warwel di Cracovia,** documenti — *Visita al castello di Warwel in Polonia dove nella cappella Sigismondo sono sepolte le spoglie di numerosi soldati polacchi. Il castello è uno dei più ricchi esempi di architettura rinascimentale*
21,30 **Tg3 - Intervallo con Arago X-001,** cartoni animati
21,55 **Vita degli animali,** documenti
22,25 **Calcio: Verona-Juventus.** Replica
23,55 **Cuore giallorosso,** documenti. Seconda puntata: I **Ragazzi del '42**

Montecarlo

16 — In Eurovisione da Bagnères de Luchon: **Ciclismo. Giro di Francia,** cronaca diretta
16,50 **Canzoni milionarie,** musicale
17,35 **Police Surgeon,** telefilm
18 — **Cartoni animati**
18,25 **Pronto emergenza: Scusate il ritardo,** telefilm — *L'esercito italiano è protagonista di questa serie che vede i suoi soldati e i mezzi più moderni impegnati in diverse azioni di soccorso civile*
18,50 **Notizie flash - Bollettino meteorologico**
19,05 **Anna, giorno dopo giorno,** sceneggiato. Ottavo episodio
19,20 **Telemenù,** una ricetta al giorno e utilissimi consigli di cucina presentati da Wilma De Angelis
19,30 **Gli affari sono affari,** quiz
20 — **Medici di notte,** telefilm
20,30 **Passa parola,** varietà
FILM 21,30 **I quattro del Texas,** di R. Aldrich, con Frank Sinatra, Anita Ekberg, Ursula Andress. Usa western 1963
23,20 **Il commissario De Vincenzi,** sceneggiato. Prima puntata - **Notiziario - Oroscopo - Bollettino meteorologico**

il meglio alla radio

UNO (FM 92, 1)

13,15 **Master.** La musica giorno per giorno
14,28 **Caffè concerto.** Una serata al Gran Cafè Champagne di Budri Emiliano in compagnia di Renato De Carmine e Lucia Poli
15 — **Nord-Sud e viceversa.** Viaggio nei pomeriggi del mondo con Lino Matti
16 — **Il Paginone-estate** a cura di Giuseppe Neri
17,25 Tonino Ruscitto presenta **Globetrotter.** Viaggio nel mondo dei 33 e 45 giri
18,05 **Professione psicologo: itinerari e progetti per una nuova professione.** Programma di Mariella Serafini Giannotti
19,30 **Radiouno jazz '83.** Attualità dagli Stati Uniti con Billy Banks
20 — **Zerolandia fermoposta ci riprova.** Renato Zero risponde alle vostre lettere con Loredana Bertè
21 — **Il mondo degli Who.** Programma di Giuseppe Barbieri e Sigfrido Melchiorri
21,30 **Il poeta e vulgo sciocco.** Varietà di Gaio Fratini
21,54 **Obiettivo Europa** condotto da Giuseppe Liuccio
22,27 Audiobox: **Il teppista stellare** di Valeriano Gialli

DUE (FM 95,6)

13,41 Francesco Vairano presenta **Sound-Track.** Curiosità, informazioni e musiche di vecchi e nuovi film
15 — **Storia d'Italia e dintorni.** Come si divulga la storia a piacer nostro
15,45 **Musica da passeggio.** Dischi a gusto misto presentati da Loredana Liperini
16,32 Manfredo Matteoli presenta **Perché non riparlarne?**
17,32 **Aperti il pomeriggio.** Un posto all'ombra con tanta musica, un po' di chiacchiere e qualche ricordo di stagione. In studio Riccardo Pazzaglia e Gianfranco Agus
19,50 **Una finestra sulla musica** a cura di Mauro De Cillis
20,45 Sere d'estate **Amore mio.** Commedia in tre atti di Terence Rattigan con Laura Adani, Armando Francioli
22,40 **Un pianoforte nella notte** a cura di Gino Nappo

TRE (FM98,2)

11,50 **Pomeriggio musicale** a cura di Paolo Donati
15,30 **Un certo discorso estate** a cura di Pasquale Santoli
17,30 **Spazio Tre.** Musica e attualità culturali presentate da Elisabetta Mondello
21,10 **Nuove musiche**
21,40 Pagine da **Una modesta proposta** di Jonathan Swift
23 — **Il jazz.** Improvvisazione e creatività nella musica

Italia1 (Antenna Nord)

Can. 58-41; 23-70-25

14 — **Adolescenza inquieta,** sceneggiato
FILM 14,30 **Una volta di troppo,** di Paul Wendoks, con Ben Gazzara, R. Benson. Usa drammatico 1977 — *Un genitore scopre che il figlio sedicenne è un eroinomane. Sulle prime reagisce malissimo, poi comincia a lavorare positivamente cercando di guarirlo*
16,25 **Bim Bum Bam,** per i ragazzi: I Superamici, cartoni animati
18 — **La grande vallata,** sceneggiato
19 — **La donna bionica,** telefilm
20 — **Soldato Benjamin,** telefilm
FILM 20,30 **L'ombrellone,** di Dino Risi, con Enrico Maria Salerno, Sandra Milo, Lelio Luttazzi. Italia commedia 1965 — *Un professionista che passa le vacanze in città comincia ad avere dei sospetti sulla moglie al mare e la raggiunge convincendosi di avere un rivale*
22,1 **Bandiera gialla,** le canzoni e i protagonisti degli Anni Sessanta
23 — **Samurai,** telefilm
0,2 **Ironside,** telefilm
1,1 **Curro Jimenez,** telefilm

Canale 5 Canali 61-32; 50-69-36

13,30 **Sentieri,** sceneggiato
FILM 15,15 **Maigret e i gangaster,** di Gilles Grangier, con Jean Gabin, Guy Decomble. Francia poliziesco 1963 — *Il commissario Maigret ha a che fare con una banda di gangsters americani responsabili della morte di un pericoloso testimone. Benché il terreno su cui si muove sia tra i più infidi, il commissario riesce infine ad assicurare i criminali alla giustizia*
17 — **Search,** telefilm
18 — **La piccola grande Nell,** telefilm
18,30 **Popcorn,** musicale
19 — **Tutti a casa,** telefilm
19,30 **Kung-fu,** telefilm
FILM 20,25 **Lo straniero senza nome,** di Clint Eastwood, con Clint Eastwood, Verna Bloom. Usa western 1973 — *Uno straniero capita in una cittadina e viene assoldato dagli abitanti del luogo desiderosi di liberarsi dall'incubo dei banditi, assassini dello sceriffo*
22,25 **Baretta,** telefilm
23,25 **American Ball**
FILM 0,25 **Viaggio in fondo al mare,** di Irvin Allen, con Walter Pidgeon, Joan Fontaine. Usa fantascienza 1961

Retequattro (Telestudio)

Canali 24-45

14 — **Agua viva,** sceneggiato. Con Angela Leal
16 — **I bambini del dottor Sanison,** telefilm
16,30 **Gordian,** cartoni animati
17 — **Baldios,** cartoni animati
17,30 **Ciao Ciao,** cartoni animati
18 — **Star Balzers,** cartoni animati
18,30 **Quella casa nella prateria,** telefilm
19,30 **Quincy,** telefilm
FILM 20,30 **Sentieri selvaggi,** di John Ford, con John Wayne, Natalie Wood, Vera Miles. Usa western 1956 — *Zio di una bambina, unica superstite di una strage compiuta dagli indiani, e rapita dal capotribù, si mette sulle tracce di lei e la ritrova dopo anni, divenuta ormai una vera donna indiana. Il richiamo del sangue spinge lei a ritornare*
22,30 **La città degli angeli,** telefilm
FILM 23,30 **Chiedi perdono a Dio, non a me,** di V. Musolino. Italia western 1965

Svizzera

15,15 **Ciclismo: Tour de France**
18,10 **Lucia la terribile,** racconto sceneggiato da Ota Hofman e Jindrich Polak
18,50 **Disegni animati**
19 — **Il mondo in cui viviamo: Gippsland: apertura verso il mare**
19,55 **Il Regionale**
20,40 **Animali in immagine.** L'estate delle marmotte di Ernst Arendt e Hans Schweiger
21,25 **Telesate**
22,50 **Ciclismo: Tour de France**

Capodistria

14 — **Confine aperto.** Trasmissione in lingua slovena
FILM 17 — Replica
19,30 **Punto d'incontro**
19,45 **Dossier dei nostri giorni**
20,45 **Salut, champion,** telefilm: «L'hockey»
21,30 **Tuttoggi**
21,45 **Vetrina vacanze**
22 — **Passo di danza**
22,50 **Zeit im bild.** Il tempo in immagini

G. R. P. (Antenna 3)

Canali 66-42-20

14,10 **I rangers della foresta,** telefilm
FILM 14,40 **Il cavaliere del mistero,** di Tay Garnett, con Alan Ladd, Patricia Medina. Usa, avventuroso 1954 — *Misterioso e coraggioso cavaliere si pone al servizio di bella castellana in pericolo*
16 — **Kimba il leone bianco,** cartoni animati
16,50 **The bold ones,** telefilm
17,45 **Laura,** sceneggiato
18 — **Toma,** telefilm
19,30 **Codice 3,** telefilm
FILM 20,30 **Nel mirino del giaguaro,** di Ernst Pintoff, con Christopher Lee, Joe Lewis, Barbara Bach. Usa, poliziesco 1978 — *Agente segreto sulle tracce degli assassini di un suo amico e collega, scopre amara verità*
22 — **The bold ones,** telefilm
FILM 23 — **Dedicato a una stella,** di Luigi Cozzi, con Pamela Villoresi, Richard Johnson. Italia, drammatico 1976 — *Stella è malata di leucemia ed è in ospedale. Qui incontra un musicista molto più vecchio di lei che è lì per una medicazione. Il musicista è in crisi e pur avendo talento suona in un locale notturno senza più ambizione. Per amore di lei compone bellissimo concerto che ottiene molto successo e coincide con la morte della ragazza*
0,45 **Dai giornali di oggi**
FILM 1 — **Il paradiso dei nudisti,** di Michael Thomas, con William Harris, Herbert Fux. Germania, commedia 1971 — *Vecchio generale che abita in una villa vicina ad un campo di nudisti, spia le belle ragazze nude e vorrebbe averne una per sé, invece anziana zitella lo corteggia per sposarlo*
FILM 2,30 **Tu lo condanneresti?,** di José Luis Saenz de Heredia, con Andrés Majuto, José Maria Rodero. Spagna, drammatico 1973 — *Insegnante ebreo ricostruisce il processo a Gesù per arrivare alla verità storica*
FILM 4 — **Il massacratore cinese,** di Wu Min Hsiung, con Pai Yu Feng, Wen Chen Tien. Hong Kong, drammatico 1975
FILM 5,30 **Wehrmacht ora zero,** di Stanislaw Resewicz, con Zygmunt Hubner, Josef Nowak. Polonia, guerra 1967 — *Pugno di valorosi resiste lungamente all'estuario della Vistola all'attacco tedesco*

Videogruppo

Canali 52-54; 57

FILM 13 — **Persiane chiuse,** di Luigi Comencini, con Eleonora Rossi Drago, Massimo Girotti, Giulietta Masina. Italia, drammatico 1951 — *Una donna cerca la sorella che, scacciata di casa perché si è concessa ad un uomo, è entrata nel mondo del vizio. Tentativo coraggioso per l'epoca*
14,45 **Derby Thrilling,** telefilm
16 — **I cartoni animati di Hanna e Barbera**
18 — **Rin Tin Tin,** telefilm
18,30 **The Beverly Hillbillies,** telefilm
19,30 **Il termometro dell'economia**
20 — **Anche i ricchi piangono,** sceneggiato
FILM 20,30 **Occhi senza volto,** di Georges Franju, con Alida Valli, Pierre Brasseur, Edith Scob. Francia-Italia, giallo 1959 — *Una ragazza ha avuto il viso completamente sfigurato in un incidente causato dal padre. Solo gli occhi sono rimasti intatti. Il padre, medico, tenta di ridare alla figlia la bellezza facendo crudeli esperimenti di chirurgia plastica su alcune altre donne*
23 — **Le auto della settimana**
24 — **Il termometro dell'economia**

Nuova Manila

Canale 44

14,30 **Le nuove avventure di Lassie,** telefilm
FILM 15 — **L'allegro fantasma.** Italia, commedia 1941
16,30 **Il mondo degli animali**
17 — **Le rigolò.** 50 minuti di risate
18 — **Quando il gallo canta** (replica)
20,30 **Le nuove avventure di Lassie,** telefilm
FILM 21 — **La settima tomba.** Usa, giallo-horror
22,30 **Promozionando** - Al termine **Buonanotte con lo streep tease**

Sesta Rete

Canale 36

14,30 **I ragazzi della montagna di fuoco,** telefilm
FILM 15 — **La città canora,** con Tina Pica. Italia, commedia
FILM 17 — **Il mio amore è scritto nel vento,** con Sara Motel. Usa, commedia
19 — **Animali,** documentario
20,30 **Cartoni animati di Hanna e Barbera**
FILM 21 — **Dimensione giganti,** con Stewart Withman. Usa, avventuroso
FILM 23 — **Il vizio ha le calze nere.** Italia, commedia

Quartarete

Canali 22-35; 23

FILM 13,30 **Il giustiziere del Kurdistan,** di Franz J. Gottlieb, con Lex Barker. Germania, avventuroso 1971
FILM 15,30 **Dixie Dinamite & Pattsy Tritolo,** di Lee Frost, con Warren Oates, Christopher George. Usa, avventuroso 1976
17 — **Una famiglia intraprendente,** telefilm
18,30 **I grandi personaggi,** cartoni animati
20 — **Sport e brivido**
20,35 **Bellamy,** telefilm
21,30 **Un poliziotto insolito,** telefilm
22,30 **Vita da Sub**
FILM 23 — **Assalto al treno Glasgow-Londra,** di John Olden, Claus Peter Witt, con Horst Tappert, Isa Miranda, Paul Edwin Roth. Germania, poliziesco 1966 — *Il 6 agosto 1963 da un convoglio ferroviario dalla Royal Mail vennero sottratte sterline per 4 miliardi di lire. Il film racconta punto per punto come venne organizzato il grosso colpo dai due pregiudicati Denogan e Artow*
FILM 0,30 **Poker col diavolo,** di Philippe Agostini, con Michele Morgan, Gabriele Ferzetti. Francia, drammatico 1962

Telecity

Canali 63-38-36

14 — **Laura,** sceneggiato
FILM 14,30 **Il segno della croce,** di Cecil B. De Mille, con Fredric March, Claudette Colbert, Charles Laughton. Usa, storico 1932 — *E' questo il primo film storico sonoro di De Mille. Il canovaccio è ripreso in gran parte da quello celebre di «Quo vadis?»: un centurione romano, il favorito di Poppea, si innamora di giovane cristiana e per lei si converte alla nuova religione*
16 — **Codice 3,** telefilm
17 — **Viva,** spazio tv per ragazzi
19,30 **QB VII,** sceneggiato
FILM 20,25 **Caccia aperta** (caccia spietata), di Jack Starret, con Timoty Bottoms, Susan George, Bo Hopkins, Art Hindle. Usa, poliziesco 1979 — *Un corrotto sceriffo texano è coinvolto in un traffico di droga. Per amoreggiare tranquillamente con la moglie del suo complice lo spedisce in galera. Quando questo esce, assiste ad un omicidio, e sempre lo stesso poliziotto tenta di incolparlo. Riuscirà a fatica a dimostrare di essere innocente*
22,15 **Sesto senso,** telefilm
23,15 **Vendita televisiva**

Quinta Rete

Canale 47

14 — **Perry Mason,** telefilm
15 — **D... come donna,** rubrica
16,30 **Il tesoro del castello,** telefilm
17 — **X Bomber,** cartoni animati
17,30 **I mostri,** telefilm
18 — **Corruptors,** telefilm
19 — **Woobinda,** telefilm
19,30 **Starzinger,** cartoni animati
20 — **Forza Sugar,** cartoni animati
20,30 **Il virginiano,** telefilm
22 — **Monjiro samurai solitario,** telefilm
FILM 23,15 **Tic Taban l'isola dell'amore proibito,** di Eduardo Castro. Usa, documentario 1961 — *Un giorno di festa in un'isoletta del Pacifico è il pretesto per rievocare la storia leggendaria di una giovane ragazza contesa tra due capi*
FILM 0,45 **Amore mio scaldami,** di Max Pecax, con Sandra Julien, Jean-Luc Terrade, Marie-Georges Pascal. Francia, erotico 1970 — *Fumetto per adulti, dal tono melodrammatico. Soggetto squallido*

Rete A

Canali 31-62-33

14,30 **Simon Templar,** telefilm
FILM 15,30 **Fronte del porto,** di Elia Kan, con Marlon Brando. Usa drammatico 1954
17 — **Sulle strade della California,** telefilm
19 — **Barnaby Jones,** telefilm
FILM 20,15 **Donne di frontiera,** di Mark Robson, con Robert Sterling. Usa avventuroso 1949
22 — **Simon Templar,** telefilm
FILM 23 — **Tutti gli uomini del re,** di Robert Rossen, con Broderick Crawford. Usa drammatico 1950

Tele Subalpina

Canale 46

FILM 17,30 **Il vizio e la notte,** di Gilles Grangier, con Jean Gabin, Danielle Darrieux. Francia poliziesco 1958
19 — **Terza pagina**
19,45 **Cartoni animati**
FILM 20,30 **Rimase uno solo e fu la morte per tutti,** di Edward G. Muller, con Tony Kendall, Sames Rogers, Dean Strafford, Sophia Karmara. Italia western 1971
22 — **Monitor**

Videouno

Canali 53-39-26

FILM 14,10 **Lo straniero,** di Orson Welles, con Orson Welles, Loretta Young. Usa drammatico
FILM 15,40 **Buona fortuna «Maggiore» Bradbury,** con David Niven. Gran Bretagna 1974
FILM 17,20 **Hi, mom,** con Robert De Niro. Usa drammatico 1969
20,45 **La pesca miracolosa,** sceneggiato
FILM 21,35 **Il leone di S. Marco,** di Luigi Capuano. Italia avventuroso 1963
FILM 23,05 **Conta solo l'avvenire,** con Claudette Colbert. Usa drammatico 1945

Primantenna

Canali 27-44-38

14,30 **Dottori agli antipodi,** telefilm
15 — **Finale Coppa Italia - Hockey serie A** Vercelli-Giovinazzo
16 — **Il pomeriggio di Primantenna**
18 — **Cartoni animati**
18,30 **Fumetto in tv,** telefilm
19 — **Rubrica di bricolage**
20 — **Suspense,** telefilm
FILM 20,30 **L'uomo che mente,** di A. Robbe Grillet, con Jean Louis Trintignant. Francia drammatico 1971
22,30 **Gli investigatori,** telefilm
23,30 **Sherlock Holmes,** telefilm

Telemalta

Canali 41-60-37

FILM 14 — **L'incredibile avventura di Mr. Holland.** Gran Bretagna commedia 1951
15,35 **Reporter,** telefilm
16,30 **Dott. Erika Blanck,** sceneggiato 4ª puntata
FILM 17,25 **Gioventù ribelle.** Italia drammatico
19 — **Betty White,** telefilm
19,30 **Reporter,** telefilm
FILM 20,30 **L'ombrellone,** di Dino Risi, con Enrico Maria Salerno, Alicia Brandet. Italia commedia 1966
22,30 **Papà chiocciola,** telefilm
FILM 23,30 **Pistole roventi.** Usa western

Studio Nord

Canali 21-56; 68

FILM 14,30 **El Paso le pistole del Messico,** do Lewis Foster, con John Payne, Gailm Russel. Usa western 1949
FILM 16,40 **I deomini del mare,** di Benjamin Stolof, con Ida Lupino, Veronika Lake. Usa avventuroso 1937
19,05 **Giorno dopo giorno**
20,10 **Ante ragazzo lappone,** telefilm
FILM 20,40 **Giorni perduti,** di Albert Kelly, con Alan Baxer, John Litel. Usa guerra
FILM 23 — **La signora non si deve uccidere,** con Mireille Darc

Telecupole

Canali 64-57; 21

FILM 15,30 **Malombra,** di Mario Soldati, con Isa Miranda. Italia drammatico 1942
17 — **Pomeriggio in allegria:** cartonissimi
18,30 **Laverne e Shirley,** telefilm
19,25 **Le comiche:** Nel paese delle meraviglie
FILM 21,30 **L'eroe della strada,** di Carlo Borghesio, con Macario, Carlo Ninchi. Italia commedia 1948
FILM 23,30 **L'intraprendente sig. Dick,** di Sidney Sheldon, con Cary Grant, Myrna Loy. Usa commedia 1947

Canale 68

Canali 68-57

13 — **Pappa e cartoni**
14,15 **Natura selvaggia,** documentario
14,45 **Videomusica**
15 — **L'oggetto misterioso.** Quiz a premi
15,30 **Hazell,** telefilm
16,30 **Pomeriggio al cinema**
18 — **Super cartoni**
19 — **Non è sempre caviale,** telefilm
20 — **Piemonte sportivo**
FILM 20,30 **Messalina,** Italia storico
22 — **Videomusica**
FILM 22,30 **La portiera nuda,** con Erika Blanc. Italia commedia

STAMPA SERA

CRITICA		PUBBLICO	
Capolavoro	★★★★★	Eccezionale	●●●●●
Ottimo	★★★★	Successo	●●●●
Favorevole	★★★	Consensi	●●●
Discusso	★★	Discordi	●●
Mediocre	★	Scarso	●

HANNA SCHYGULLA NEI CINEMA DI TORINO

PRIME VISIONI

Ambrosio — c. Vitt. Emanuele 52 — Tel. 547.007 — Lire 4500

Caligola... La storia mai raccontata, con David Cain, Laura Gemser, Oliver Finch (Usa-Colori) — La figura del crudele e perverso imperatore romano, vista dal lato erotico e analizzata in ogni perversione. Viet.18 **Commedia erotica**
16,40; 18,35; 20,30; 22,25 **Non recensito**

Ariston — v. Lagrange 21 — Tel. 546.147 — Lire 4500

American gigolò, di Paul Schrader, con Richard Gere, Lauren Hutton (Usa-Colori) — Giovane che si guadagna da vivere prostituendosi a ricche signore: si innamora di una delle sue clienti e finisce nei guai. Viet. 18 **Drammatico**
16,30; 18,35; 20,40; 22,40 **Riedizione '80**

Arlecchino — c. Sommeiller 22 — Tel. 587.190 — Lire 4500

I ragazzi del coro, di Robert Aldrich, con Charles Durning, Perry King (Usa-Colori) — Un gruppo di poliziotti di Los Angeles seguiti durante il servizio notturno, e poi nei loro svaghi. V. 14 **Drammatico**
16; 18,10; 20,10; 22,20 **Riedizione '77**

Augustus — p. C.L.N. 248 — Tel. 530.714 — Lire 4500
CHIUSO PER LAVORI

Capitol — v. S. Dalmazzo 24 — Tel. 540.605 — Lire 4500
CHIUSO PER LAVORI

Centrale D'ESSAI — v. C. Alberto 27 — Tel. 540.118 — Lire 4000
CHIUSO PER FERIE

Cristallo — v. Golto 5 — Tel. 650.71.00 — Lire 4500
CHIUSO PER LAVORI

Doria — v. Gramsci — Tel. 542.422 — Lire 4500

Il paradiso può attendere, di Warren Beatty, con Warren Beatty, Dyan Cannon, Julie Christie (Usa-Colori) — Giocatore di foot-ball americano, morto prematuramente, torna in terra miliardario. Non vietato **Commedia**
16,40; 18,40; 20,40; 22,40 **Riedizione '79**

Gioiello — v. C. Colombo 31 — Tel. 500.760 — Lire 4500
CHIUSO PER FERIE

Ideal — c. Beccaria 4 — Tel. 541.523 — Lire 4500

L'ultima vergine americana, di Boaz Davidson, con Lawrence Monoson, Diane Frankein, Steve Antin (Usa-Col.) — Dopo «American graffiti» e «Porky's», altra divertente e strampalata vicenda giovanilistica americana. **Commedia**
14,40; 16,10; 17,50; 19,20; 20,50; 22,30 ★★/●●●

Lilliput — v. XX Settem. 15 bis — Tel. 537.100 — Lire 4500

Tootsie, di Sidney Pollack, con D. Hoffman, J. Lange (Usa-Col.) — Complicazioni sentimentali di un attore, che in cerca di scrittura accetta di travestirsi da donna. Ottiene il successo ma non riesce più a liberarsi di questo ruolo. N.V. **Commedia**
15,45; 18; 20,15; 22,30 ★★★/●●●●

Lux — Gall. S. Federico — Tel. 541.283 — Lire 4500
CHIUSO PER LAVORI

Nazionale — v. Pomba 7 — Tel. 518.859 — Lire 4500
CHIUSO

Olimpia — v. Arsenale 31 — Tel. 532.448 — Lire 4500

Nosferatu, il principe della notte, di Werner Herzog, con Klaus Kinski, Isabella Adjani, Bruno Ganz (Germania-Colori) — Il conte Dracula, sceso dai Carpazi in una piccola città dove sparge la morte, viene a sua volta distrutto. Viet. 14 **Horror**
16,30; 18,30; 20,30; 22,30 **Riedizione '78**

Reposi — v. XX Settembre — Tel. 531.400 — Lire 4500
CHIUSO PER FERIE

Romano — Galleria Subalpina — Tel. 510.145 — Lire 4500
CHIUSO PER FERIE

Studio Ritz — v. Acqui 2 — Tel. 830.521 — Lire 4500
OGGI CHIUSO

Vittoria — v. Roma 366 — Tel. 561.789 — Lire 4500
CHIUSO PER LAVORI

PROSEGUIMENTI

Ambra — v. C. Salute 77 — Tel. 297.197 — Lire 3000
CHIUSO IN ATTESA DI VERIFICA DELLA COMMISSIONE PROVINCIALE DI VIGILANZA PROSSIMA RIAPERTURA

Arco-Inc. — c. Pr. Oddone 31 — Tel. 484.821 — Lire 3500
CHIUSO PER FERIE

Faro — v. Po 30 — Tel. 832.214 — Lire 3000
CHIUSO

La Perla — c. De Gasperi 26 — Tel. 584.791 — Lire 3500
OGGI CHIUSO

Massaua — p. Massaua 9 — Tel. 795.803 — Lire 3000
OGGI CHIUSO

Massimo — v. Montebello 8 — Tel. 876.051 — Lire 3000

L'aereo più pazzo del mondo... sempre più pazzo, di Ken Finkleman, con Robert Hays, Julie Hagerti, Lloyd Bridges, Chad Everett (Usa-Colori) — Continuano le stravaganti vicende del folle aereo e del suo equipaggio. Non viet. **Commedia**
20,30; 22,30 ★★/●●●●

Rod rinuncia, il Bolshoi replica

Sono state annullate le due esibizioni milanesi di Rod Stewart, previste per stasera e domani al Palazzo dello sport di San Siro, così come pure la serata, in programma successivamente, ad Avignone, in Francia.

LO SPETTACOLO DI DANZA «STELLE E SOLISTI DELL'URSS DAI TEATRI BOLSHOI, SHEVCENKO, KIROV» CHE AVEVA ATTIRATO UN PUBBLICO NUMEROSISSIMO IERI SERA A VIGNALE MONFERRATO, NELL'AMBITO DEL 5° FESTIVAL ESTIVO INTERNAZIONALE, E' STATO INTERROTTO A POCHI MINUTI DALL'INIZIO PER IL TREMENDO TEMPORALE ABBATTUTOSI SU TUTTA LA REGIONE. FORTUNATAMENTE LA SERATA POTRA' ESSERE RECUPERATA MERCOLEDI' ALLE 21,30 CON IL MEDESIMO NUTRITISSIMO PROGRAMMA

TEATRI

FESTATEATRO - Centro Estivo, Scuola Cena (strada San Mauro, 32): ore 10 intervento di animazione della Comp. Assemblea Teatro.
NUOVO - «VIGNALE DANZA 83»: V Festival Internazionale: fino al 7/8 stages, incontri, spettacoli. Inf. tel 0142/923.431 - 011/650.668.
NUOVO - «CONCERTI AL SANTUARIO DI CREA»: ogni domenica ore 18. Inf. tel. 011/680.668.

RITROVI

BELLE ARTI: ore 15,30-21 ballo liscio.
DU PARC: ore 21 Nuccio Nicosia.

LE CASCINE - Ristorante - Stupinigi (tel. 900.2581): ore 21 orch. Gasperino.
SAN GIORGIO VALENTINO - Ristorante Danze: orch. Dino Novara.

GALLERIE E MUSEI

ACCADEMIA ALBERTINA (via Accademia Albertina 6): Mostra «L'arte a Torino 1946-1953», a cura di Regione Piemonte, Provincia di Torino, Accademia Albertina. Dal 30 maggio al 17 luglio, tutti i giorni tranne la domenica. Orario 9-12; 15-19.
ARTE CENTRO MAGIMAWA (P. Tommaso 2): Mostra antiche icone russe.
GALLERIA ARCHIVOLTO - Susa: Pietro Ciravegna, dal 2 al 22 luglio.
PRISMA - Cuneo: pers. G. De Chirico.

ASSOCIAZIONE PIEMONTESE GALLERIE ARTE MODERNA
ACCADEMIA: Mostra Estate 83.
QUSSI (p. Solferino 2): protagonisti italiani del XX secolo.
NARCISO: Asgar Jorn.
SANT'AGOSTINO (535.963): '900.

MUSEO DELLA MARIONETTA (via S. Teresa 5, 530.238): ore 10-12; 15-18.
MUSEO NAZIONALE DEL CINEMA (Palazzo Chiablese): oggi chiuso.

FUORI CITTA'
CHIVASSO
POLITEAMA: Rivelazioni di uno psichiatra sul mondo perverso del sesso. V. 18.

PINEROLO
HOLLYWOOD: Rapporto a tre.
NUOVO: Soldato blu.
VENARIA
DANTE: Perversione erotica di una minorenne.

BELLE ARTI
Tutti i giorni ore 15,30 e 21
BALLO LISCIO
Orch. **ARMANDINO**

I PUNTI VERDI
Pellerina
PINK FLOYD: THE WALL
di Alan Parker
stereo - dolby
schermo gigante
e
VIDEODISCOTECA

I PUNTI VERDI
Rignon
ore 21,30
MARTHA GRAHAM
DANCE COMPANY
Ingressi L. 3000
dalle 20

Bastian Contrario II°

cucina con Amore e Fantasia
i Nuovi Menu
Tel 6968.388
"Menu leggeri e digeribili secondo lo stile della "Nuova Cucina Piemontese". Bastian Contrario è primo, fra tutti i ristoranti torinesi, ad usare il forno speciale a convezione-vapore **RATIONAL** *che permette di cucinare con pochissimi grassi.*

ALTRE VISIONI

SELENE (corso Belgio 53, telefono 874.171): Vedi Luci Rosse.

FORTINO (via Cigna 47, telefono 486.560): Chiuso per ferie.

NUOVO ODEON (via Venaizio 8, telefono. 749.23.62): **Oggi chiuso. Domani: Tron**, di Steven Lisberger. Ore 20; 22,30. **Fantascienza**

ZONA CENTRO

ABBOCIAZIONE MOVIE CLUB (via Principe Amedeo 5/L, telefono 544.077): Oggi chiuso.

CROCETTA - S. RITA - MIRAFIORI

ADRIANO (v. Sacchi 65, telefono 587.715): **Lili Marlene**, di R. W. Fasabinder, con G. Giannini **Drammatico**

ZONA FRANCIA

ZETA D'ESSAI (via Cibrario 88, telefono 749.2907): **L'inganno**, di V. Schlondorff, con A. Schygulla, B. Ganz. Viet. 14. Ore 20,20; 22,30 (solo oggi) **Drammatico**

LUCI ROSSE

MAFFEI (via Principe Tommaso 5, telefono 683.354): CHIUSO PER FERIE. Riapertura il 18 luglio

METROPOL (via Principe Tommaso 6, telefono 650.5470): **L'amica di Sonia**, con Marina Lotar, Sonia Bennet. Ap. 14,30 ult. 22,30

ORFEO (piazza Carlina, telefono 839.8701): **Blue extage.** Novità Usa. 1° visione. Ap. 15 ult. 22,30

PRINCIPE (via Principi d'Acaja 45, telefono 749.6951): **Jessica moglie esperta.** Apertura 15; ultimo 22,30

REGINA (corso Regina Margherita 123, telefono 530.885): **Profondo porno.** Ap. 10; ult. 22

TORINO (via Buozzi 6, telefono 530.353): Hard Festival S.P.K.: oggi **Pandora e il sapore della carne.** Ap. 14,30; ult. 22,30 (tessera a riduzione valida tutti i giorni).

MILANO DOPPIA LUCE ROSSA (via Milano 8, tel. 530.255): Chiuso per lavori. Imminente riapertura con **Blue Porno Serial: Il caldo letto di una vergine**

ROMA BLUE (via San Donato 40, telefono 487.765): **Quella viziosa di mia moglie,** (Super american hard core). Apertura ore 15; ultimo 22,30. Ingresso L. 2500

SELENE (corso Belgio 53, telefono 874.171): **La mogliettina porno** (S.P.K. hard).

SPEZIA (via Nizza 170, tel. 686.3617): **La ragazza tutta love.** Ap. ore 15; ult. 22,30

VITTORIO VENETO (piazza Vittorio Veneto 5, telefono 871.642): **Le calde donne.** Ap. ore 15; ult. 22,30

ALEXANDRA (via Sacchi 18, tel. 511.293): **Triangolo erotico,** Nadine Drayer. Or. 14,05; 15,45; 17,25; 19,05; 20,45; 22,30

MAJOR (largo Giulio Cesare 105, telefono 287.974): **Carne insaziabile.** Ap. 15; Ult. 22,30

CINECLUB (via Fratelli Calandra 15, tel. 831.662): Dalle 14,30 alle 24 continuato. **Stramme skenkel,** novità assoluta. Ingresso riservato ai soci

Al cinema è stare in compagnia